

**ZONGULDAK İLİ
DEVREK İLÇESİ
BURHANOĞLU KÖYÜ
GÜNEŞ ENERJİSİ SANTRALİ AMAÇLI
1/1000 ÖLÇEKLİ
İLAVE UYGULAMA İMAR PLANI
PLAN AÇIKLAMA RAPORU
(110 ADA 257 PARSEL
İLE 111 ADA 142-143 PARSELLER)**

Müellifince hazırlanan Zonguldak İli, Devrek İlçesi, Burhanoğlu Mahallesi Güneş Enerji Santrali amaçlı 1/1000 ölçekli ilave uygulama imar planı

**EKİ
PLAN AÇIKLAMA RAPORUDUR.
-Bu Plan Açıklama Raporu kapak dahil 27 sayfadır.-**

NİSAN-2022

İÇİNDEKİLER

1.	PLANLAMA ALANININ LKE VE BLGE İÇİNDEKİ YERİ	- 4 -
2.	COĐRAFİ YAPI, FİZİKSEL YAPI VE ÇEVRESEL KAYNAKLAR	- 6 -
2.1.	İKLİM VE DOĐAL YAPI	- 6 -
2.1.1.	İKLİM	- 6 -
2.1.2.	DOĐAL YAPI	- 6 -
2.2.	HAKİM RZGAR YN	- 7 -
3.	SOSYAL VE EKONOMİK YAPI	- 8 -
4.	PLANLAMA ALANININ ULAřIM AĐINDAKİ YERİ	- 8 -
5.	İDARİ YAPI, SINIRLAR	- 9 -
6.	KORUMA ALANLARI VE ZEL KANUNLARA TABİ ALANLAR	- 10 -
7.	MLKİYET DURUMU	- 10 -
8.	ZONGULDAK-BARTIN-KARABK PLANLAMA BLGESİ 1/100.000 LÇEKLİ ÇEVRE DZENİ PLANI VE PLAN NOTLARI	- 11 -
9.	1/5000 LÇEKLİ NAZIM İMAR PLANI VE 1/1000 LÇEKLİ UYGULAMA İMAR PLANI	- 12 -
10.	HALİHAZIR (MEVCUT) DURUMU	- 14 -
11.	PLANLAMA ALANINA İLİřKİN JEOLojİK YAPI	- 14 -
11.1.1.	DEPREM	- 17 -
11.1.2.	HİDROLOJİK YAPI	- 19 -
12.	MAHKEME KARARLARI	- 20 -
13.	KURUM GRřLERİ	- 20 -
14.	EřİK SENTEZİ	- 23 -
15.	SENTEZ	- 23 -
16.	PLANLAMA GEREKÇESİ	- 24 -

17. PLANLAMA KARARLARI	- 25 -
17.1. 1/1000 LÇEKLİ İLAVE UYGULAMA İMAR PLANI KARARLARI	- 25 -

TABLO LİSTESİ

Tablo 1: 1/1000 lçekli Çayaltı HES-1 ve HES-2 Revizyon İmar Planı Alan Kullanımı...- 14 -	
Tablo 2: Planlama Alanına İliřkin Kurum Görřleri zet Tablosu - 20 -	
Tablo 3: Planlama Alanına İliřkin Alan Kullanım Tablosu - 26 -	

řEKİL LİSTESİ

řekil 1: Planlama Alanının lke ve Blge İçindeki Yeri..... - 4 -	
řekil 2: Planlama Alanının Bađlı Bulunduđu İl ve İlçe İçindeki Konumu - 5 -	
řekil 3: Planlama Alanının İliřkin Uydu Görntř - 5 -	
řekil 4:Zonguldak İli 1975-2010 Yılları Arası Esmeye Sayılarına Gre Rzgar Diyagramı...- 7 -	
řekil 5: Planlama Alanının Karayolları 15. Blge Mdrlđ Sınırları İçerisindeki Yeri...- 8 -	
řekil 6: Planlama Alanının Ulařım Ađındaki Yeri - 9 -	
řekil 7: Zonguldak İli, İl İdari Blnř..... - 9 -	
řekil 8: Planlama Alanının Korunan Alanlara Gre Konumu - 10 -	
řekil 9: Planlama Alanının Zonguldak-Bartın-Karabk Planlama Blgesi 1/100.000 lçekli Çevre Dzeni Planındaki Konumu - 12 -	
řekil 10: 1/1000 lçekli Çayaltı HES 1 Revizyon İmar Planı Alanı..... - 13 -	
řekil 11: 1/1000 lçekli Çayaltı HES-2 Revizyon İmar Planı Alanı - 13 -	
řekil 12: Planlama Alanı ve Yakın Çevresine İliřkin Genelleřtirilmiř Stratigrafik Kesit ...- 15 -	
řekil 13: Planlama Alanı ve Yakın Çevresi Genel Jeolojik Yapı - 16 -	

řekil 14: Trkiye Deprem Tehlike Haritası	- 18 -
řekil 15: Zonguldak İli Deprem Tehlike Haritası	- 18 -
řekil 16: Planlama Alanı ve Çevresi Hidrometeoroloji Haritası.....	- 20 -
řekil 17: Zonguldak İli Devrek İlçesi Burhanođlu Ky Gneř Enerji Santrali Amaçlı, 110 Ada 257 Parsel İle 111 Ada 142-143 Parsellerde, 1/1000 lçekli İlave Uygulama İmar Planı	- 26 -

1. PLANLAMA ALANININ ÜLKE VE BÖLGE İÇİNDEKİ YERİ

Planlama alanı coğrafi olarak Karadeniz Bölgesi sınırları içinde Zonguldak ilinde bulunmaktadır. Zonguldak ili kuzeyde Karadeniz, doğuda Bartın ili, batıda Düzce ili ve güneyde Bolu ve Karabük illeri ile komşu konumdadır.

Planlama alanının bağlı bulunduğu Devrek ilçesi Zonguldak il merkezinin yaklaşık 55 km güneyinde yer almaktadır. D-750 kara yolu üzerinde yer alan Devrek ilçesinin kuzeyinde Zonguldak il merkezi ile Zonguldak ili Kozlu ve Ereğli ilçeleri, doğusunda Zonguldak ili Gökçebey ilçesi, batıda Zonguldak ili Alaplı ilçesi ve Düzce ili, güneyde ise Bolu ve Karabük illeri ile çevrilidir.

İmar planı çalışmalarına konu alan; bağlı bulunduğu Devrek ilçe merkezinin 7 km kuzeydoğusunda Burhanoğlu köyü sınırları içerisinde, köy yerleşiminin 300 m güneydoğusunda 110 ada 257 parsel ile 111 ada 142-143 parseller üzerinde yer almaktadır. Alana ulaşım D-750 kara yolundan Burhanoğlu köyü istikameti üzerinden sağlanmaktadır.

Şekil 1: Planlama Alanının Ülke ve Bölge İçindeki Yeri



Kaynak: Büro Çalışması, 2022

Şekil 2: Planlama Alanının Bağlı Bulunduğu İl ve İlçe İçindeki Konumu

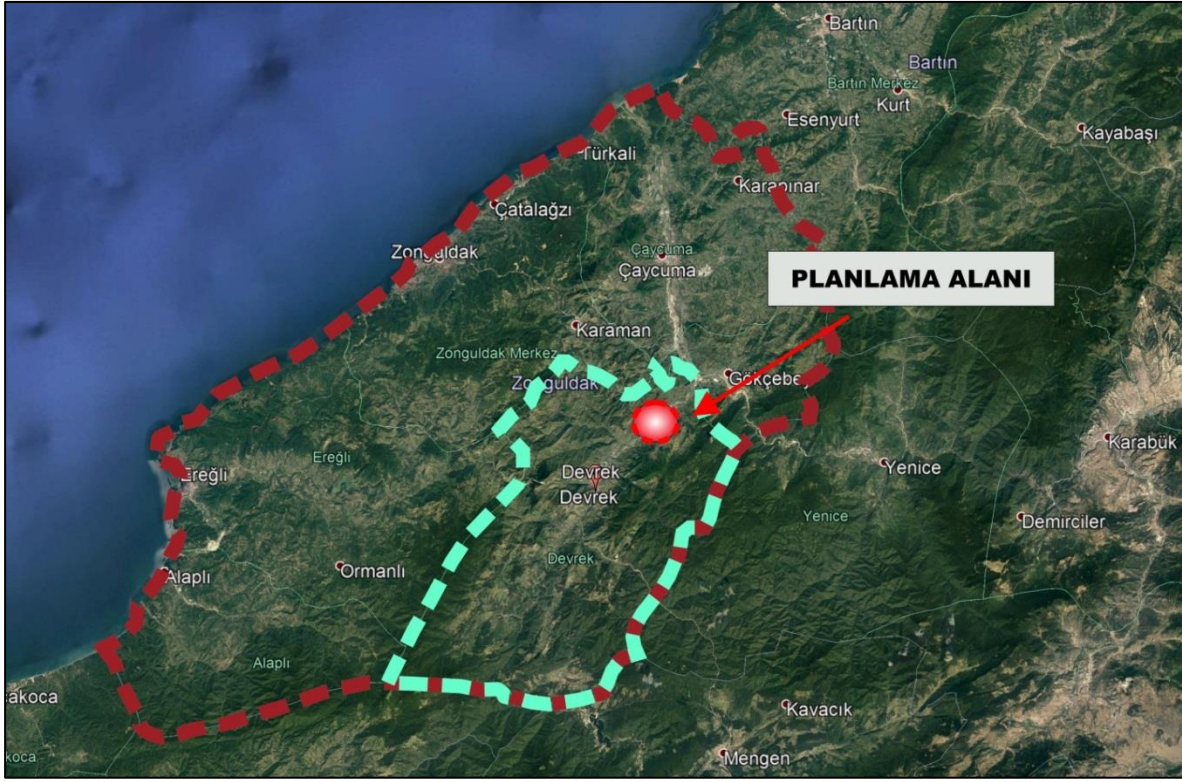

Kaynak: Büro Çalışması, 2022

Şekil 3: Planlama Alanına İlişkin Uydu Görüntüsü



Kaynak: Büro Çalışması, 2022

Harita 1: Planlama Alanına İlişkin Uydu Görüntüsü

2. COĞRAFİ YAPI, FİZİKSEL YAPI VE ÇEVRESEL KAYNAKLAR

Planlama alanında, imar planı çalışmalarına kaynak teşkil edecek bir takım doğal ve fiziksel eşik bulunmaktadır. Bahse konu eşikler ilgili başlıklar altında aşağıda irdelenmiştir.

2.1. İKLİM VE DOĞAL YAPI

2.1.1. İKLİM¹

Zonguldak'ta Karadeniz iklimi egemen olup, her mevsimi yağışlı ve ılımandır. Ancak kıyından iç kesimlere doğru gidildikçe iklim sertleşmektedir. İlde mevsimler arası sıcaklık farkı ile gece-gündüz sıcaklık farkı fazla değildir. İl içinde yağış güneyden kuzeye doğru artmaktadır ve nem oranı oldukça yüksektir. Zonguldak nemli bir iklime sahip, kışları serin, yazları ılık, su noksanı olmayan veya pek az olan ve deniz tesirine yakın bir iklime sahiptir.

Meteoroloji Genel Müdürlüğü verilerine göre, ortalama en yüksek sıcaklık değeri ağustos ayında ölçülürken, en düşük sıcaklık değeri ocak ve şubat aylarında ölçülmüştür. Ortalama güneşlenme süresi en fazla 97 saat ile temmuz ayında gerçekleşirken, en düşük değer 2,1 saat ile ocak ayında gerçekleşmiştir.

Zonguldak ili 1939-2019 yılları arası meteoroloji değerleri incelendiğinde; toplam yağış ortalaması en fazla 153,9 mm ile aralık ayında gerçekleşirken, en az yağış ortalaması ise 54,2 mm ile mayıs ayında gerçekleşmiştir.

Planlama alanı, bağlı bulunduğu Devrek ilçesinin iklim özellikleri ve yapısına sahiptir. İlçenin iklimi genellikle Türkiye'de Karadeniz iklimi özelliklerini gösterir. Yazları serin, kışları ılık ve yağışlıdır. Yıllık yağış miktarı ortalama 170 metrekare/kg'dır. En sıcak yaz ortalaması 24-26 derece, en düşük ay ortalaması ise 5-7 derecedir. İlçede dört mevsim yağışlı geçmektedir.

2.1.2. DOĞAL YAPI²

Devrek ilçesi Zonguldak il merkezinin 55 km güneydoğusunda bulunmaktadır. İlçenin Deniz seviyesinden yüksekliği 100 metredir. İlçenin yüzölçümü 1.080 km²dir. Devrek ilçesi etrafı dağlarla çevrili çukur bir alana kurulmuştur. İlçenin batısında Babadağ, güneyinde ilçenin en yüksek dağı olan Göl Dağı, güneydoğusunda Akçasu ve Yenice Dağları, Eğerci yöresinde

¹ Meteoroloji Genel Müdürlüğü, 2021

² Zonguldak İl Çevre Durum Raporu, 2018

Aksu, Karadere ve Kuşkayası Dağları vardır. En yüksek tepesi 925 metre olan Dorukan Tepesi'dir.

İlçenin en önemli yaylası Eğerci bölgesinde bulunan Aksu Yaylası'dır. İlçenin en önemli akarsuyu Devrek Çayı'dır. Devrek Çayı, Bolu'nun Abant Dağlarından doğup Büyük Su adını alır. Yeniçağdan ve Dirgine yakınlarından katılan iki önemli koldan sonra Devrek Çayı adını alır. Çomaklar Deresi ve birkaç ufak dere de bu çaya katıldıktan sonra Gökçebey ilçesi yakınlarında Karabük'ten gelen Soğanlı Çayı'nın devamı olan Yenice Çayı ile birleşerek Filyos Çayı'nı meydana getirip, Filyos beldesinde Karadeniz'e dökülür.

İlçe sınırları içinde Türkiye'nin en zengin orman alanları yer almaktadır. Bu ormanlar; iğne yapraklı (çam) ve yayvan yapraklı (meşe) ağaçlarından oluşmaktadır. Ormanların eteklerinde meşe ağaçlarına rastlandığı gibi bazı köylerde bu meşelikler koruma altına alınmıştır. İlçede en çok bulunan ağaçlar; köknar, kayın, meşe, çam, karaağaç, kestane ve ıhlamur ağacıdır.

2.2. HAKİM RÜZGAR YÖNÜ³

Zonguldak istasyonu 1975-2010 yılları arası gözlem kayıtlarına göre 1. derece hakim rüzgar yönü (ESE) doğu-güneydoğu, 2. Derece hakim rüzgar yönü (NNW) kuzey-kuzeybatı 3. derece hakim rüzgar yönü (SSE) güney-güneybatı, 4. derece hakim rüzgar yönü ise (SE) güneydoğu. Aşağıda esme sayılarına göre yıllık rüzgar diyagramı verilmiştir.

Şekil 4:Zonguldak İli 1975-2010 Yılları Arası Esme Sayılarına Göre Rüzgar Diyagramı

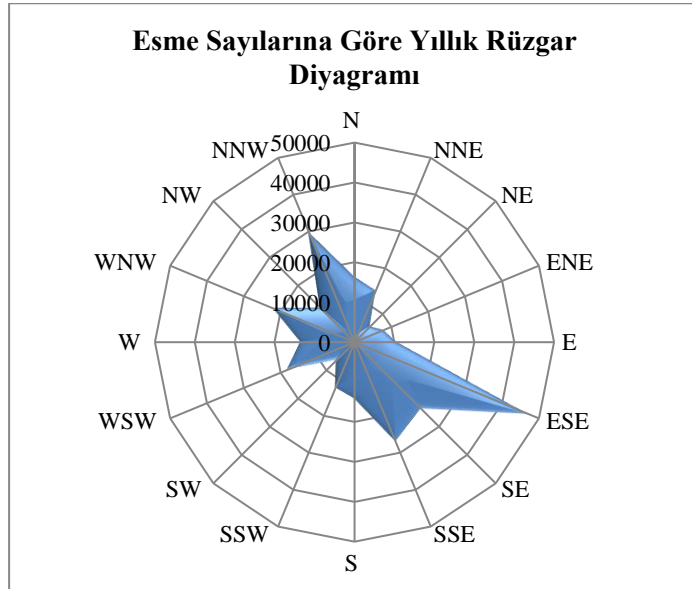

Kaynak: Meteoroloji Genel Müdürlüğü, 2021

³ Meteoroloji Genel Müdürlüğü, 2021

3. SOSYAL VE EKONOMİK YAPI

Devrek ilçesi halkı Zonguldak il merkezine ve Ereğli ilçesine bağımlı yaşamaktadır. Halkın çoğu Ereğli'ye demir çelik fabrikalarında çalışmak için göç etmiştir. Devrek'in yakınlarında bulunan Yedigöller Milli Parkı ve Bostandüzü Mesire Yeri bölge ticaretini artıran unsurlardır.

4. PLANLAMA ALANININ ULAŞIM AĞINDAKİ YERİ

Zonguldak ili, Devrek İlçesi, Karayolları 15. Bölge Müdürlüğü sınırları içerisinde yer almaktadır. 30.265 km² olan Bölge sınırları içerisinde Kastamonu, Bartın, Karabük, Çankırı illeri de bulunmaktadır.

Devrek İlçesi, Zonguldak merkeze 55 km, Ankara'ya 214 km, İstanbul'a 370 km, Bartın'a 74 km, Karabük'e 78 km ve Çankırı'ya 254 km uzaklıktadır. Planlama alanına ulaşım D-750 kara yolundan Burhanoğlu köyü istikameti üzerinden sağlanmaktadır.

Şekil 5: Planlama Alanının Karayolları 15. Bölge Müdürlüğü Sınırları İçerisindeki Yeri

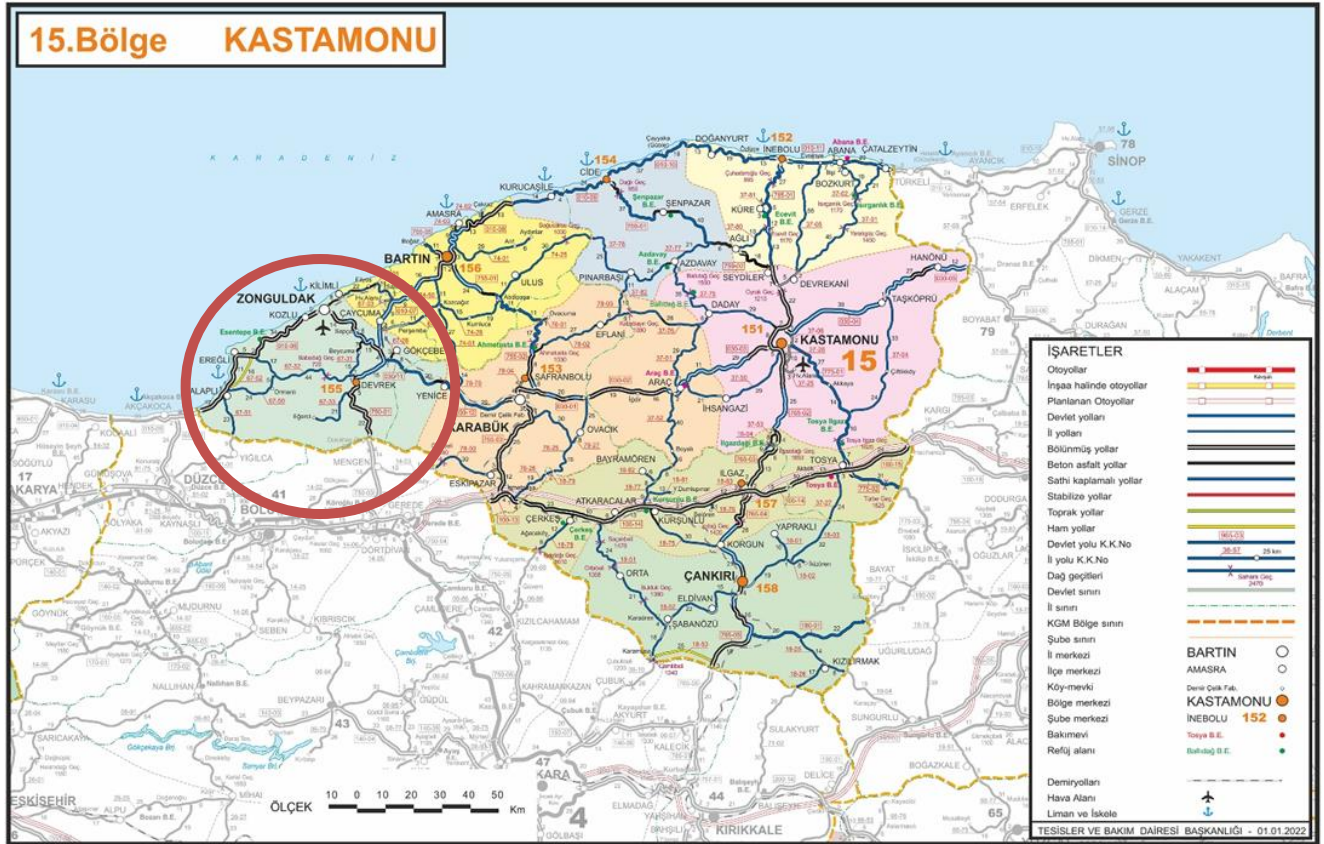

Kaynak: www.kgm.gov.tr-2022

Şekil 6: Planlama Alanının Ulaşım Ağındaki Yeri

Kaynak: www.kgm.gov.tr-2022

5. İDARİ YAPI, SINIRLAR

Zonguldak ili, 3,306 km² lik yüzölçümüne sahip olup, yedi ilçeden oluşmaktadır.

Planlama alanının bulunduğu Devrek İlçesinin yüzölçümü 1080 km² dir. Devrek İlçesi, 11 mahalle ve 83 köyden oluşmaktadır. Devrek İlçe sınırları içerisinde 1 adet belde belediyesi yer almaktadır. Planlama alanı ise, Burhanoğlu Köyü sınırları içerisinde yer almaktadır.

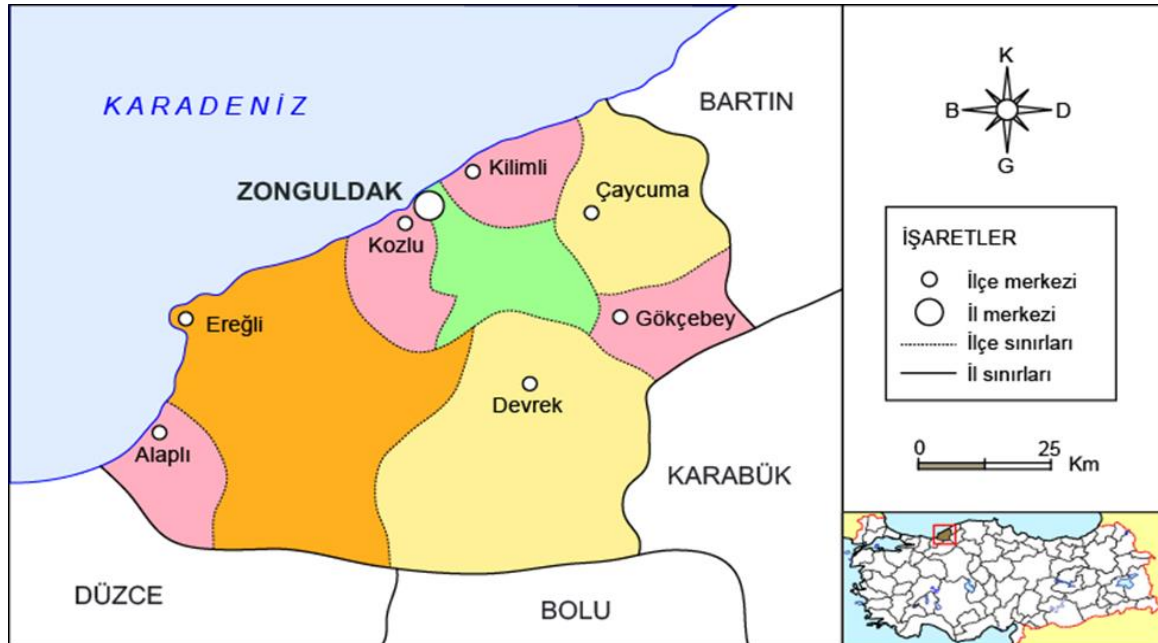
Şekil 7: Zonguldak İli, İl İdari Bölünüşü

6. KORUMA ALANLARI VE ÖZEL KANUNLARA TABİ ALANLAR

Söz konusu proje alanı içerisinde ve yakın çevresinde milli park, tabiat parkı, tabiatı koruma alanları ve tabiat anıtı bulunmamaktadır. Sahaya en yakın alan proje sahasının yaklaşık 6,5 km kuzeyde yer alan Milli Egemenlik Tabiat Parkı'dır. Proje alanı içerisinde ve yakın çevresinde yaban hayatı geliştirme sahaları bulunmamaktadır. Sahaya en yakın alan ise Karabük ili sınırları içerisinde, proje alanının yaklaşık 17,5 km güneydoğusunda yer alan Yenice Yaban Hayatı Geliştirme Sahası'dır. Aşağıdaki şekilde proje alanının Milli Egemenlik Tabiat Parkı ile Yenice Yaban Hayatı Geliştirme Sahası'na göre konumunu gösteren uydu görüntüsü verilmiştir.

Şekil 8: Planlama Alanının Korunan Alanlara Göre Konumu

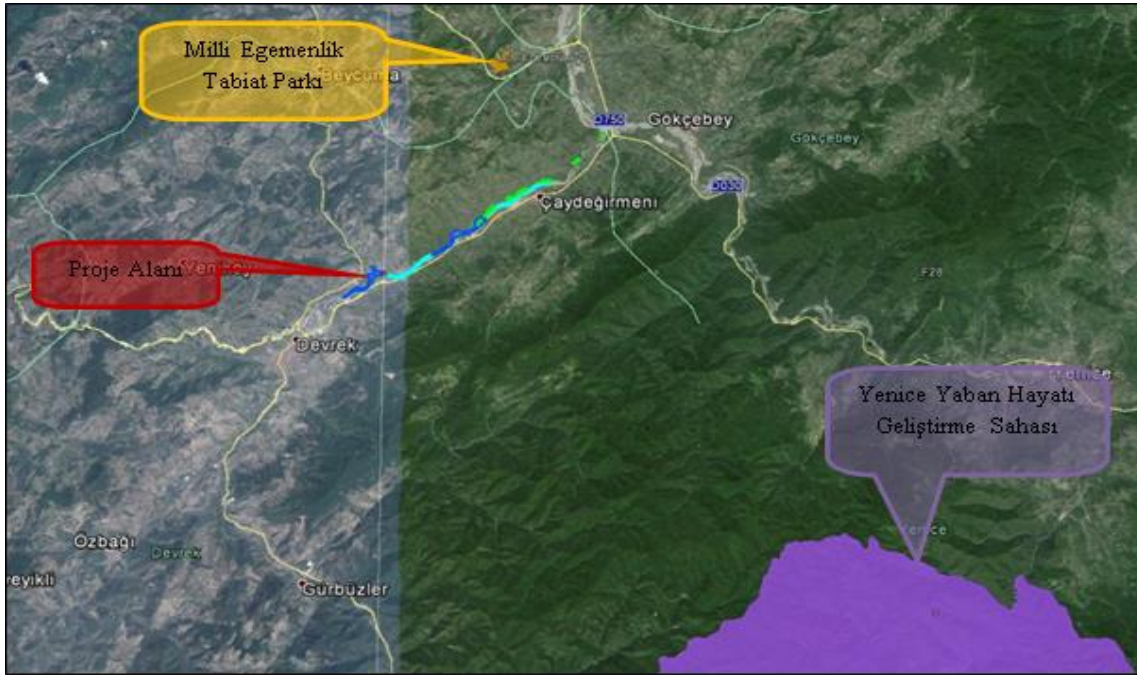

Kaynak: Büro Çalışması, 2022

7. MÜLKİYET DURUMU

Planlama alanı tapu kayıtlarında; Zonguldak ili, Devrek ilçesi, Burhanoğlu köyü, Çayboyu mevkiinde yer almakta olup, F28-A-21-C-pafta, 110 ada 257 parsel (28.174,39 m²) ile 111 ada 142 parsel (8.766,80 m²) ve 143 parsel (10.536,66 m²) üzerinde toplam 47.477,85 m² yüzölçümlü, Reis RS Enerji Elektrik Üretim Sanayi ve Ticaret AŞ'nin irtifak hakkına sahip olduğu ve 111 ada 142 parseller tapuda göl alanı, 110 ada 257 ve 111ada 143 parseller HES alanı vasfındadır.

8. ZONGULDAK-BARTIN-KARABÜK PLANLAMA BÖLGESİ 1/100.000 ÖLÇEKLİ ÇEVRE DÜZENİ PLANI VE PLAN NOTLARI

Zonguldak-Bartın-Karabük Planlama Bölgesi 1/100.000 Ölçekli Çevre Düzeni Planı, Çevre ve Şehircilik Bakanlığı tarafından 12.05.2009 tarihinde onaylanmıştır. Planlama alanı olan Zonguldak ili Devrek ilçesi Burhanoğlu köyü 110 ada 257 parsel ile 111 ada 142-143 parseller; Zonguldak-Bartın-Karabük Planlama Bölgesi 1/100.000 Ölçekli Çevre Düzeni Planı gösteriminde “Tarım Arazisi” olarak ifade edilen alan kapsamında kalmaktadır.

Zonguldak-Bartın-Karabük Bölgesi 1/100.000 Ölçekli Çevre Düzeni Planı Plan Hükümleri III.29. hükmüne göre “Tarım Arazileri; toprak, topografya ve iklimsel özellikleri tarımsal üretim için uygun olup, halihazırda tarımsal üretim yapılan veya yapılmaya uygun olan veya imar, ihya, ıslah edilerek tarımsal üretim yapılmaya uygun hale dönüştürülebilir arazilerdir.” ifadesi alanı tanımlamaktadır. Bunun yanı sıra III.57.plan hükmü “Yenilenebilir Enerji Kaynakları (YEK)” rüzgar, güneş, jeotermal, biyokütle, biyogaz, dalga, akıntı enerjisi ve gel-git ile kanal veya nehir tipi veya rezervuar alanı on beş kilometrekarenin altında olan hidroelektrik üretim tesisi kurulmasına uygun elektrik enerjisi üretim kaynaklarını ifade eder.

Bunların yanı sıra Zonguldak-Bartın-Karabük Planlama Bölgesi 1/100.000 Ölçekli Çevre Düzeni Planı Plan Hükümlerinin;

- IV.1.2. Gelişme İlkeleri, IV.1.2.10. maddesinde “Ülkenin yerel kaynaklarını kullanması açısından kamu yararı taşıması ve çevrenin korunması bağlamında, 4628 sayılı Kanun ve 5346 sayılı Kanun çerçevesinde, “Yenilenebilir Enerji Kaynaklarının (YEK)” enerji üretimi amaçlı kullanılmasının sağlanması esastır.” hükmü,
- VI. Özel Hükümler, VI.31. Enerji Üretim Alanları ve Enerji İletim Tesisleri (STR.4) başlığı altında “Yenilenebilir enerji (rüzgâr, güneş, jeotermal, hidroelektrik) üretim alanlarında, ilgili kurum ve kuruluşlardan alınan izinler ve enerji piyasası düzenleme ve denetleme kurulunca verilecek lisans kapsamında, bakanlığın görüşü alınarak, bu çevre düzeni planında değişikliğe gerek kalmaksızın, ilgili kurum ve kuruluş görüşleri doğrultusunda hazırlanan nazım ve uygulama imar planları, ilgili idaresince onaylanır ve bu planın veri tabanına işlenmek üzere sayısal ortamda Bakanlığa gönderilir.” hükmü yer almaktadır.

Bu plan notları çerçevesinde; planlama alanında yenilenebilir bir enerji kaynağı olan, yapılacak HES projesi için yardımcı kaynak teşkil eden ve elektrik üretimini amaçlayan güneş enerjisi santrali yapımına ilişkin bir sakınca bulunmadığı anlaşılmaktadır. Aynı zamanda bahse

konu plan notlarında; yapılacak imar planlarının **1/100.000 Ölçekli Çevre Düzeni Planı değişikliği gerektirmediği** de ifade edilmiştir.

Planlama alanı, Zonguldak-Bartın-Karabük Planlama Bölgesi 1/100.000 Ölçekli Çevre Düzeni Planı F28 paftasında yer almaktadır. Planlama alanının Zonguldak-Bartın-Karabük Planlama Bölgesi 1/100.000 Ölçekli Çevre Düzeni Planı F28 paftası ve Devrek ilçe merkezinin yer aldığı F27 paftasındaki konumu aşağıda yer almaktadır.

Şekil 9: Planlama Alanının Zonguldak-Bartın-Karabük Planlama Bölgesi 1/100.000 Ölçekli Çevre Düzeni Planındaki Konumu

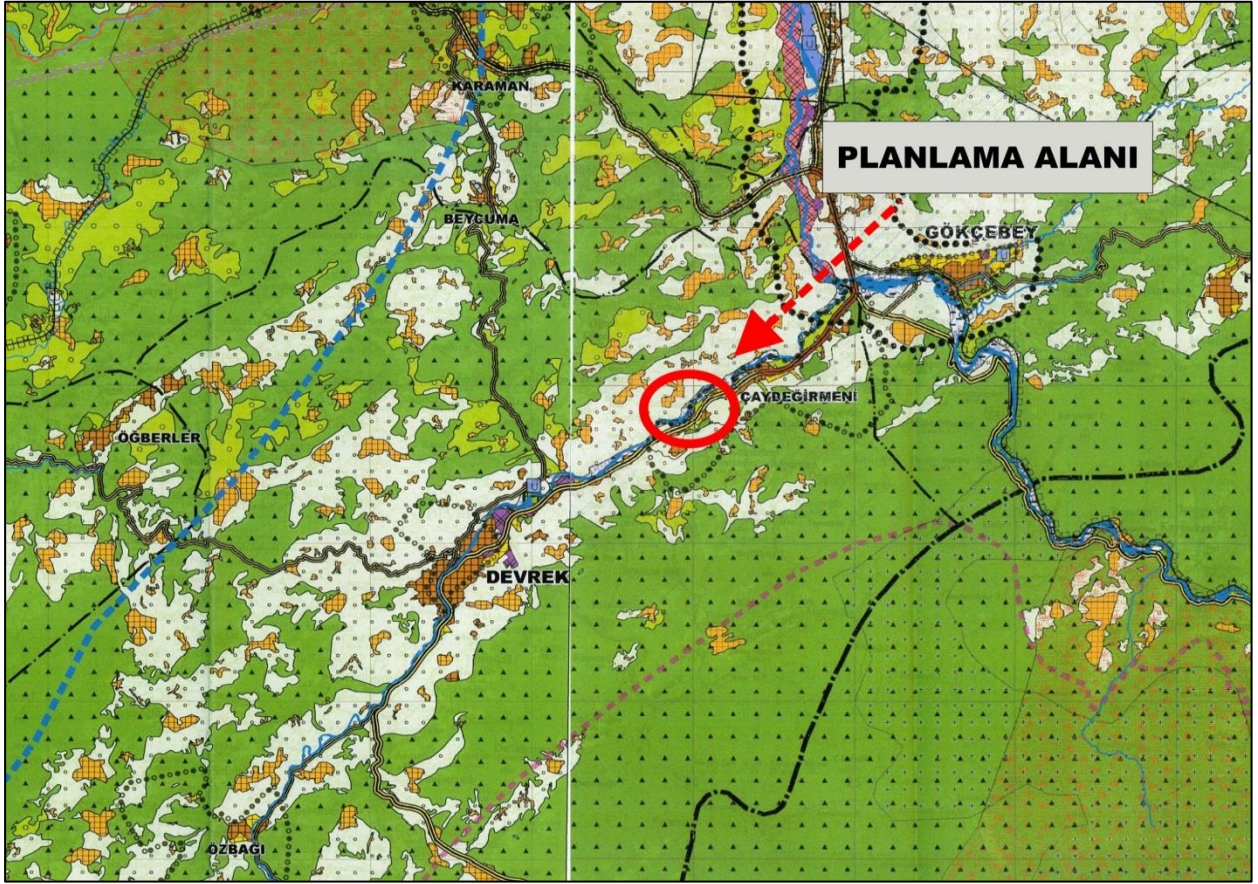

Kaynak: Zonguldak-Bartın-Karabük Planlama Bölgesi 1/100.000 Ölçekli Çevre Düzeni Planı ,2009

Harita 2: Üst Ölçekli Plan

9. 1/5000 ÖLÇEKLİ NAZIM İMAR PLANI VE 1/1000 ÖLÇEKLİ UYGULAMA İMAR PLANI

Zonguldak ili Devrek ilçesi Burhanoğlu köyü 110 ada 257 parsel ile 111 ada 142-143 parsellerde yer alan planlama alanına ilişkin alt ölçekli 1/5000 ölçekli nazım imar planı ve 1/1000 ölçekli uygulama imar planı bulunmamaktadır. Ancak hemen bitişiğinde Çayaltı HES-1

Regülatörü ve HES Alanı ile Çayaltı HES-2 Regülatörü ve HES Alanı imar planı iki kısım halinde bulunmaktadır.

Bahse konu plan çalışması ile iki kısım halinde ele alınan 82,6 hektarlık bir alanı kaplamakla birlikte; Çayaltı I ve Çayaltı II HES Projelerinin 1/1000 ölçekli revizyon uygulama imar planları yapılırken Devrek ve Çaydeğirmeni 1/1000 Ölçekli Uygulama İmar Planları göz ardı edilmemiş, mevcut planlarla bütünlük bir plan oluşturulmaya çalışılmıştır.

Şekil 10: 1/1000 Ölçekli Çayaltı HES 1 Revizyon İmar Planı Alanı



Kaynak: 1/5000 ve 1/1000 Ölçekli Çayaltı HES 1 ve HES 2 Revizyon İmar Planı

Şekil 11: 1/1000 Ölçekli Çayaltı HES-2 Revizyon İmar Planı Alanı

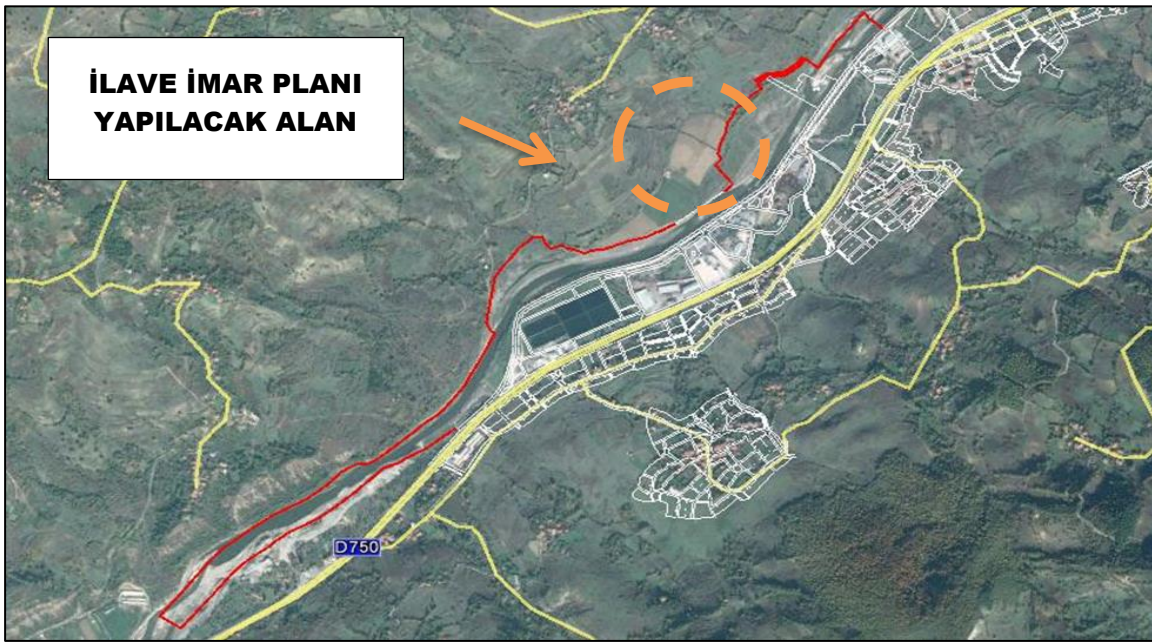

Kaynak: 1/5000 ve 1/1000 Ölçekli Çayaltı HES 1 ve HES 2 Revizyon İmar Planı

Bahse konu planda; HES projelerindeki yapılaşma koşulu E=1.00 olup Yençok= Serbesttir.

Tablo 1: 1/1000 Ölçekli Çayaltı HES-1 ve HES-2 Revizyon İmar Planı Alan Kullanımı

Alan Kullanımı	Alan (ha)	Oran (%)
Park Alanı	0,6 ha	0,7
Orman Alanı	1,7 ha	2
Regülatör Alanı	3,2 ha	3,8
Kuyruk Suyu	4,5 ha	5,4
Göl Alanı	63,6 ha	76,9
Toplam Alan	82,6 ha	100

Kaynak: 1/1000 Ölçekli Çayaltı HES-1 ve HES-2 Revizyon İmar Planı

10. HALİHAZIR (MEVCUT) DURUMU

Planlama alanı olan Zonguldak ili, Devrek ilçesi, Burhanoğlu köyü F28-A-21-C-pafta, 110 ada 257 parsel ile 111 ada 142-143 parseller üzerinde mevcut durumda herhangi bir yapılaşma bulunmamaktadır. Çalışma alanı, 1/5000 ölçekli F28-A-21-C paftası ve 1/1000 ölçekli F28-A-21-C-1-C, F28-A-21-C -2-D ile F28-A-21-C-2-A paftalarında ülke koordinat sisteminde, ITRF-96 datumunda hazırlanmıştır. Bu paftalar, Zonguldak İl Özel İdaresi tarafından 09.05.2013 tarihi onaylıdır. Göl ve HES alanı vasfındaki alanda proje sahipleri irtifak hakkına sahip olmakla birlikte; alana en yakın yerleşim, sınırları dahilinde bulunduğu 300 m kuzeyinde yer alan kuzeybatısında yer alan Burhanoğlu köyüdür.

Planlama alanı olan Çayaltı-2 Regülatörü ve HES Alanına ilişkin yardımcı enerji kaynağı olarak yapılacak GES Alanı Devrek Çayı yatağı boyunca kenarında engebeli arazi üzerinde yer alacaktır. Ayrıca alanın kuzey ve kuzeybatısı ile güneyinden toprak yollar geçmektedir. Bunun yanı sıra planlama alanının güneyinden Devrek Çayı geçmekle birlikte kanalın diğer tarafında ve planlama alanının kuzeybatısında yapılaşmalar göze çarpmaktadır.

Harita 3: Arazi Kullanımı

11. PLANLAMA ALANINA İLİŞKİN JEOLJİK YAPI

Zonguldak ili Devrek ilçesi Burhanoğlu köyü 110 ada 256-257 parseller ile 111 ada 142-143 parsellere ait İmar Planına Esas Jeolojik ve Jeoteknik Etüt Çalışmaları işi, “İlker Mühendislik Zemin Etüt ve Sondaj Bürosu” uhdesinde hazırlanmıştır. Söz konusu Jeolojik ve Jeoteknik Etüt Çalışmaları Zonguldak Çevre ve Şehircilik İl Müdürlüğü tarafından 29.01.2021 tarihinde onaylanmıştır. Planlama alanı ve çevresinde alttan üste doğru Prekambriyen yaşlı Yedigöller formasyonu ve Bolu granitoyidi, Orta Ordovisiyen-Alt Devoniyen yaşlı Ereğli formasyonu, Orta Devoniyen-Alt Karbonifer yaşlı Yılanlı formasyonu, Alt Kretase yaşta Kilimli

formasyonunun Sapça ve Tasmaca üyeleri ile Ulus formasyonu ve Ahmetusta üyesi ile Sunduk üyesi, Üst Kretase yaşlı Yemişliçay formasyonu ve Kapanboğazı üyesi, Üst Kampaniyen-Alt Eosen yaşlı Akveren formasyonu ve Çangaza volkanit üyesi Üst Kampaniyen-Alt Eosen yaşlı Abant formasyonu ile Alt-Orta Eosen yaşlı Yığılca, Çaycuma ve Safranbolu formasyonları yer alır. Ulus ve Kilimli formasyonları aynı yaşta farklı havzalarda çökelmiş, fakat tektonizma ile yakınlaşmış birimlerdir. Planlama alanı ve çevresinde yer alan jeolojik birimler ve litolojik özelliklerin, yaşlıdan gence doğru genelleştirilmiş stratigrafik sütun kesiti aşağıda verilmiştir.

Şekil 12: Planlama Alanı ve Yakın Çevresine İlişkin Genelleştirilmiş Stratigrafik Kesit

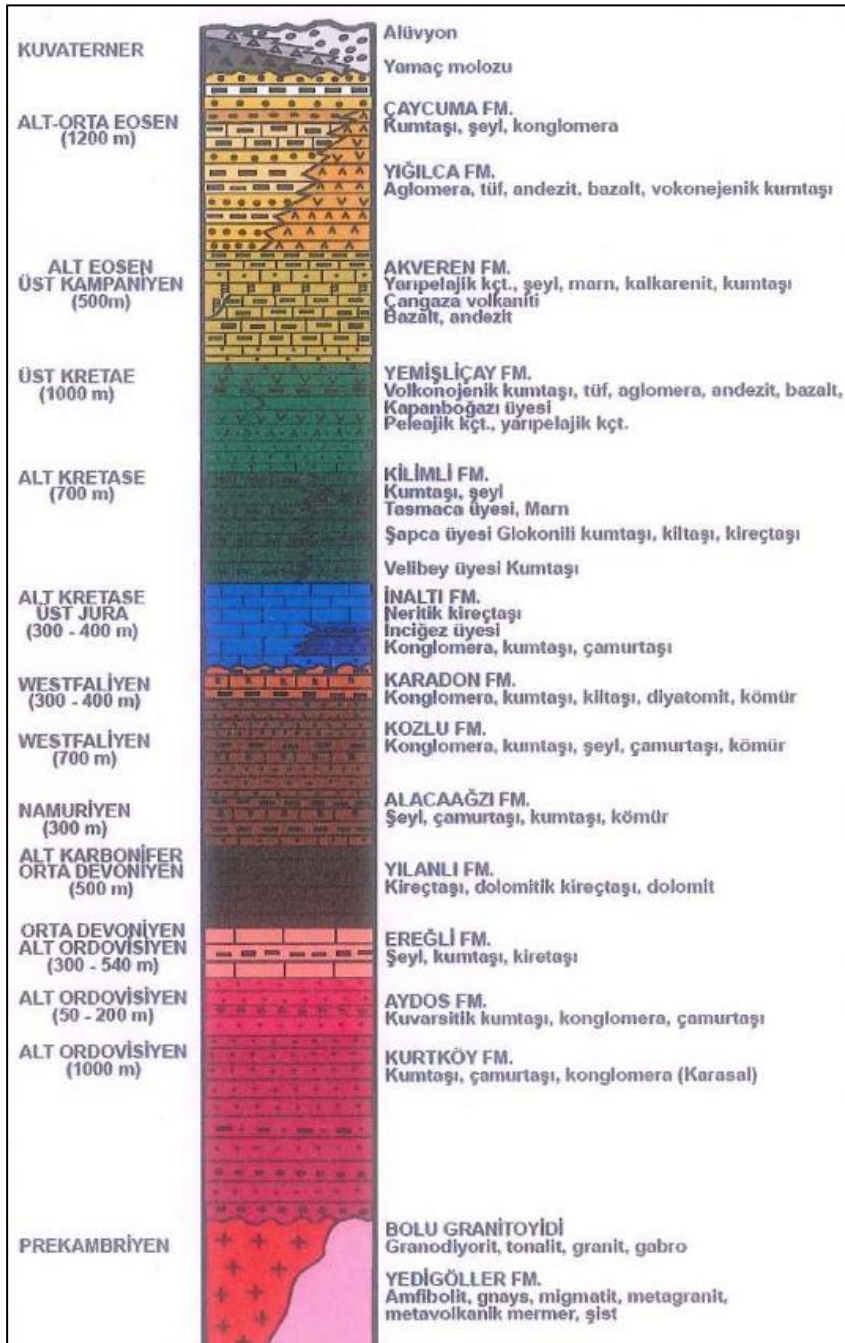

Kaynak: 29.01.2021 tarihi onaylı İmar Planına Esas Jeolojik ve Jeoteknik Etüt Çalışmaları

nlemliler Alan-5 (A-5): Mhendislik Problemleri Açıısından nlem Alınabilecek Alanlar

Bu alanlarda;

- İnceleme alanı eğim değeri %0-10 arasında deđişmektedir. Bu sebeple ktle hareketi beklenilmemektedir.
- Her trl temel ve yol kazısı sonucu oluşacak řevler için istinat duvarı, zemin ıslahı, çevre drenajı vb. önlemler mutlaka alınmalıdır.
- İnceleme alanında yapılacak kazı ve iksa çalışmalarının yağışsız ve kuru iklim koşulları altında yapılması uygun olacaktır.
- Bu alanlarda iyi bir çevre drenajı sağlanmalı ve duraylılığı sağlayacak önlemler mutlaka alınmalıdır.
- Killerde muhtemel hacim deđişiklikleri Chen (1975)'e göre şişme potansiyeli yüksek olarak deđerlendirilmiştir.
- Yapılan hesaplamalarda taşıma gücü ve oturma problemi olduğu, sıvılaşma probleminin olmayacağı düşünlmektedir.
- İnceleme alanında yapılaşmaya gidilmesi durumunda temel zemininde iyileştirme yapılması uygun olacaktır.
- İnceleme alanı yakınından geçen Devrek Çayının aşırı yağışlarda su baskını oluşturmaması için, dere yatađının tabanının temizlenmesi, derinliğinin ve bu kesimlere dođru mümkün olduğunca kazılarak genişliğinin artırılması ve bu işlem sonrası ortaya çıkacak kıyı řevleri kaya dolgu malzemesi ile korunarak olası kıyı oyulmalarının önne geçilmesi sağlanmalıdır.

İnceleme alanı 1. Derece deprem bölgesi içerisinde olup, bu alanda yapılacak binalar "Deprem Bölgelerinde Yapılacak Binalar Hakkında Ynetmelik" esaslarına uygun olarak projelendirilmeli ve imal edilmelidir. Rapor içerisinde verilen taşıma gücü, oturma, şişme ve sıvılaşma potansiyeline ait hesaplamalar, inceleme alanının genel özelliklerini belirlemek amacıyla yapıldığından tm hesaplamalar ve alınabilecek önlemlere ait öneriler parsel bazın da yapılacak zemin ettlerin de ayrıntılı olarak irdelenmelidir.

Harita 4: Eğim ve Yerleşime Uygunluk Durumu

11.1.1. DEPREM

Devrek ilçesi, T.C. İç İşleri Bakanlığı, Afet ve Acil Durum Ynetimi Başkanlığı, Deprem Dairesi Başkanlığı tarafından 2018 yılında gncellenen, Trkiye Deprem Tehlike Haritasında, yksek tehlikeli alanlar içerisinde yer almaktadır.

Şekil 14: Türkiye Deprem Tehlike Haritası

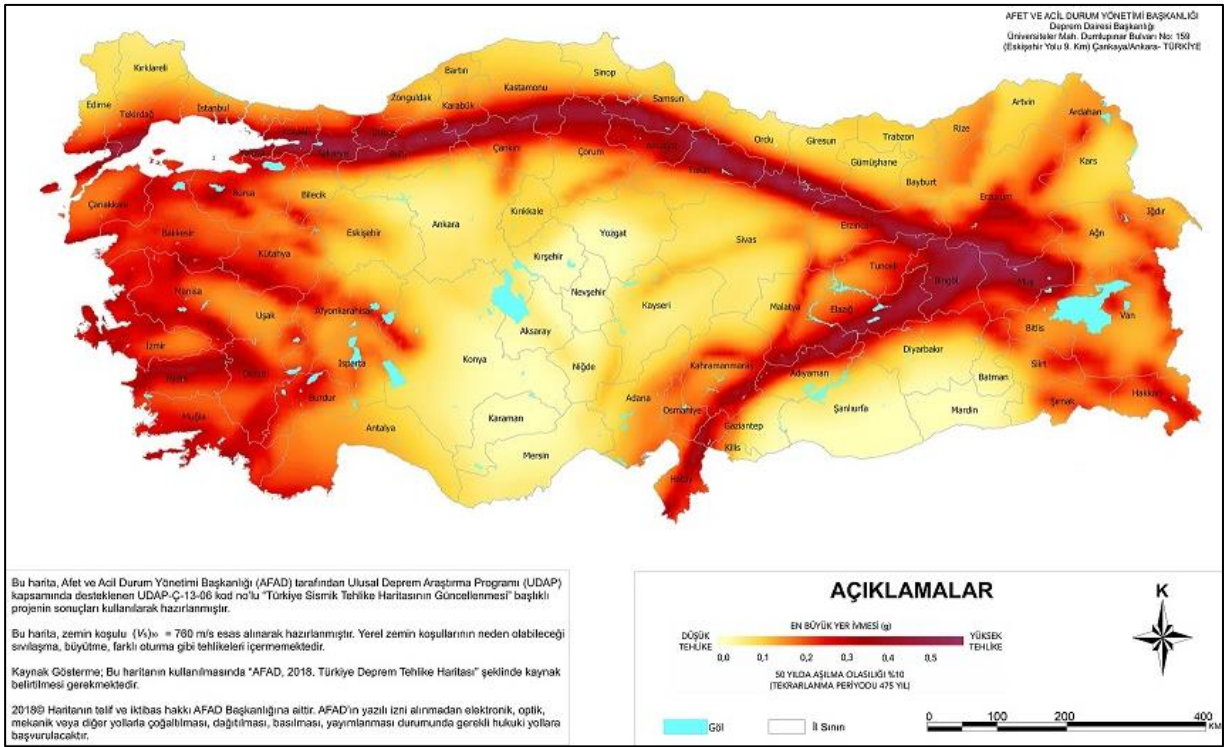

Kaynak: AFAD, 2022

Şekil 15: Zonguldak İli Deprem Tehlike Haritası

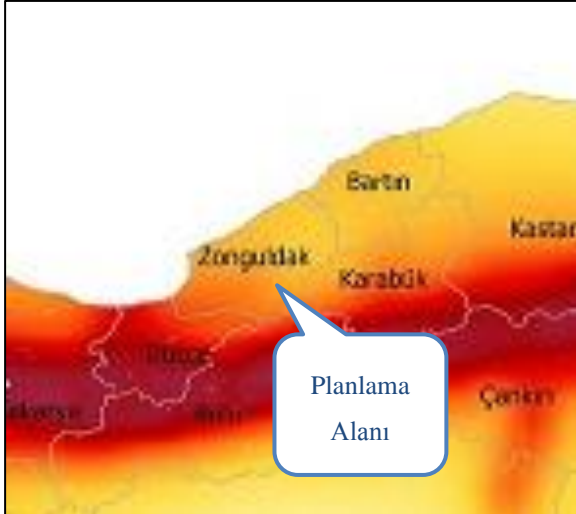

Kaynak: AFAD, 2022

Planlama çalışmalarında 14.07.2007 tarih ve 26582 sayılı Resmi Gazete'de yayımlanarak yürürlüğe giren "Afet Bölgelerinde Yapılacak Yapılar Hakkında Yönetmelik" ile 06.02.2007 tarih ve 26454 sayılı Resmi Gazete'de yayımlanarak yürürlüğe giren "Deprem Bölgelerinde Yapılacak Binalar Hakkında Yönetmelik" ve " ve Afet ve Acil Durum Yönetimi Başkanlığınca hazırlanan ve 18.03.2018 tarih ve 30364 sayılı Resmi Gazete'de yayımlanan "Türkiye Bina Deprem Yönetmeliği" hükümlerine uyulacaktır.

11.1.2. HİDROLOJİK YAPI

Yer Altı Suyu Durumu

29.01.2021 tarihi onaylı İmar Planına Esas Jeolojik ve Jeoteknik Etüt Çalışmaları kapsamında yapılan sondajlarda 8 farklı sondaj kuyusunda yaklaşık olarak 4,90 m seviyelerinde yeraltı su seviyesi tespit edilmiştir. Ancak çalışma alanının dere yatağına çok yakın olması sebebiyle belirtilen su seviyeleri değişkenlik göstermektedir.

Çayaltı 1 Regülatörü ve HES sondaj kuyularında ortalama 1,90-5,25 metrelerde, Çayaltı 2 Regülatörü ve HES sondaj kuyularında ise ortalama 2,20-2,65 metrelerde yeraltı suyu seviyesine rastlanılmıştır. Mevsimsel değişimleri izlemek için, sondaj kuyularına PVC boru indirilmiştir.

Yüzey Suları

İnceleme alanı Devrek Çayı kıyısında yer almaktadır. Devrek Çayı akar durumdadır. Bununla birlikte Devrek Çayı dere yatağı ile ilgili olarak mevsimsel yağışlarda olası sel riskine karşın planlama çalışmasında güncel görüş alınacaktır.

İçme ve Kullanma Suları

Gelişmeli durum Çayaltı Projesi aylık akımlarından civar ilçe ve köyler için 1,08 m³/s içme suyu tahsis edilmiştir. Bu değer regülatör yeri akımlarından düşülerek “Gelişmeli Durum Aylık Brüt Akımları” elde edilmiştir.

Son on yılın ortalama değeri olan 1,90 m³/s can suyu mansaba doğal hayatın devamlılığı için, projedeki etek santrallerden devamlı türbinlenerek bırakılacaktır. Bu sebeple İşletme çalışmaları brüt akımlar ile yapılmıştır.

İnceleme alanındaki içme ve kullanma suyu şehir içme ve kullanma suyu belediye şebekesinden temin edilmektedir. Proje alanı ve çevresine ait Hidrometeoroloji Haritası aşağıdaki şekilde verilmiştir.

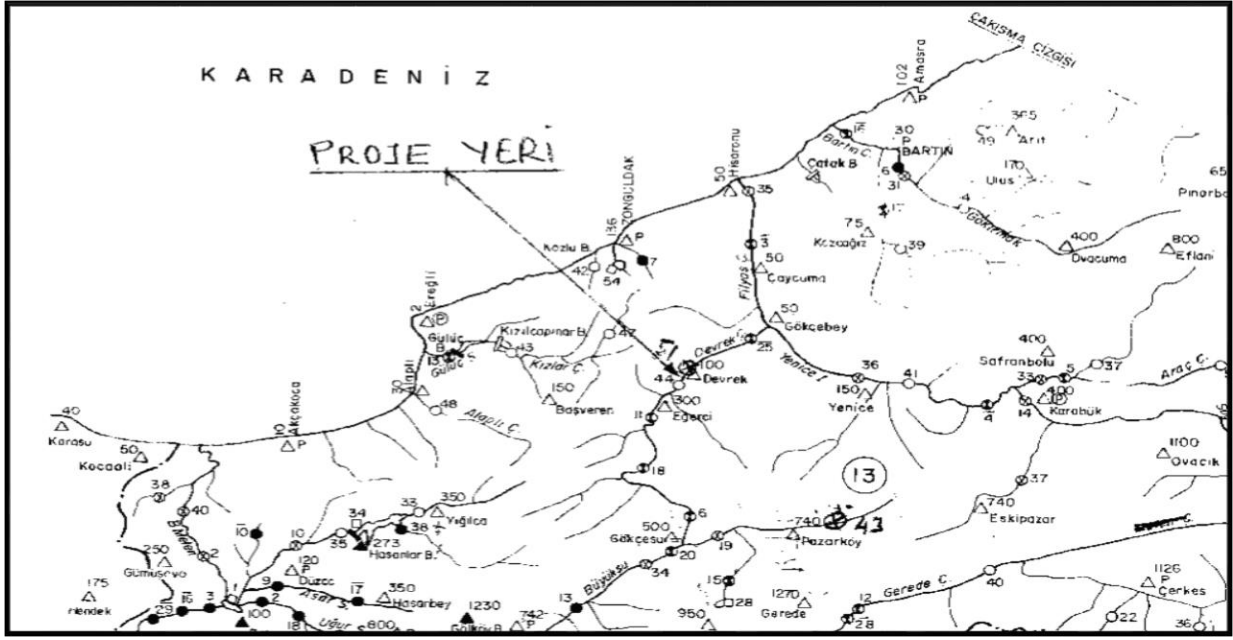
Şekil 16: Planlama Alanı ve Çevresi Hidrometeoroloji Haritası

Kaynak: Meteoroloji Genel Müdürlüğü, 2021

12. MAHKEME KARARLARI

Planlama alanı olan Zonguldak ili, Devrek ilçesi, Burhanoğlu köyü 110 ada 257 parsel ile 111 ada 142-143 parsellere ait herhangi bir mahkeme kararı bulunmamaktadır.

13. KURUM GÖRÜŞLERİ

Plan çalışması yapılan alana ilişkin kurum ve kuruluşlardan kurum görüşleri istenmiş ve plan çalışması alınan görüşlere göre şekillendirilmiştir. Alınan görüşlerde planlama çalışmasında herhangi bir sakınca olmadığı belirtilmiş, uyulması gereken yasa ve yönetmelikler ile önlemlerden bahsedilmiştir. Kurum görüşlerine ilişkin özet tablo aşağıda verilmektedir.

Tablo 2: Planlama Alanına İlişkin Kurum Görüşleri Özet Tablosu

Sıra No	Kurum	Tarih	Sayı	Durum
1	T.C. Zonguldak Valiliği Çevre ve Şehircilik İl Müdürlüğü	03.02.2021	217376	İlave imar planlarının onaylanmasına ilişkin Müdürlükçe herhangi bir sakınca bulunmadığı belirtilmiştir.
2	T.C. Zonguldak Valiliği Çevre ve Şehircilik İl Müdürlüğü (Milli Emlak Şefliği)	04.03.2021 22.02.2022	408444 3003454	Plan yapılacak alanının İrtifak hakkının bulunmasına binaen kurumca imar planlarına ilişkin bir sakınca bulunmadığı belirtilmiştir.

Plan Açıklama Raporu

3	T.C. Zonguldak Valiliği Çevre ve Şehircilik İl Müdürlüğü	18.02.2021	309580	Kurumda yapılan arşiv araştırması sonucunda söz konusu alanda daha önce tespit ve tescil edilmiş herhangi bir tabiat varlığı ya da doğal sit statüsünde bulunan alan bulunmadığı belirtilmiştir.
4	T.C. Zonguldak Valiliği Çevre ve Şehircilik İl Müdürlüğü	04.03.2021	408444	İlave imar planlarının onaylanmasına ilişkin Müdürlükçe herhangi bir sakınca bulunmadığı belirtilmiştir.
5	T.C. Zonguldak Valiliği Çevre, Şehircilik ve İklim Değişikliği İl Müdürlüğü	03.12.2021	2369473	Reis RS Enerji Elektrik Üretim Sanayi ve Ticaret A.Ş. olarak İlimiz Devrek İlçesi, Burhanoğlu Köyü Mevkii 110 Ada-256 ve 257 Parseller 111 Ada-142 ve 143 Parsellerde toplam 48.400 m2 alan üzerinde yapılması planlanan "Çayaltı HES Tesisi Yardımcı Kaynak GES (4,05 MWe/5,29 MWp)"projesi için ÇED Yönetmeliğinin 17. Maddesi gereğince Valiliğimizce 28/10/2021 Tarih, 33030589220-02 E-2021346 Karar No ile Çevresel Etki Değerlendirmesi Gerekli Değildir" kararı verilmiş olup, ÇED Gerekli Değildir Kararına esas teşkil eden alan sınırları içerisinde 1,584 MWp kurulu güç için ÇED Gerekli Değildir kararı geçerlidir görüşü verilmiştir.
6	T.C. Zonguldak Belediyesi/İmar ve Şehircilik Müdürlüğü	03.02.2021	2568	Söz konusu parseller, belediyenin sınırları dışında olup, kurumca bir sakınca bulunmadığı ifade edilmiştir.
7	T.C. Devrek Belediye Başkanlığı/İmar ve Şehircilik Müdürlüğü	28.06.2021	4044	Söz konusu parseller Belediyenin sınırlarına dahil olmadığından dolayı görüş bildirilmemiştir.
8	T.C. Zonguldak İl Özel İdaresi /Plan Proje Müdürlüğü	05.07.2021	7851	Alana ilişkin mevcut planlardan bahsedilerek gerekli önlemlerin alınması kaydıyla uygun görüş verilmiştir. Kurum görüşüne istinaden belirtilen hususlarda plan notlarına ilgili maddeler eklenmiştir.
9	EÜAŞ/İnşaat ve Kamulaştırma Daire Başkanlığı/Emlak ve Kamulaştırma Müdürlüğü		254476	Söz konusu parsellerde herhangi bir tesis, plan veya projeleri bulunmadığından görüşlerinin bulunmadığını belirtmişlerdir.
10	EÜAŞ/İnşaat ve Kamulaştırma Daire Başkanlığı/Emlak ve Kamulaştırma Müdürlüğü	10.02.2021	258146	Söz konusu parsellerde herhangi bir tesis, plan veya projeleri bulunmadığından görüşlerinin bulunmadığını belirtmişlerdir.
11	T.C. Kültür ve Turizm Bakanlığı/ Karabük KVKBK Müd.	11.02.2021	1123509	Çalışma alanında herhangi bir kültür varlığına rastlanmamıştır. Plan notlarında ilgili maddeler düzenlenmiştir.
12	T.C. Kültür ve Turizm Bakanlığı/ Yatırım ve İşletmeler Genel Müd.	12.02.2021	1127251	Söz konusu taşınmazların 2634 sayılı Turizmi Teşvik Kanunu uyarınca ilan edilen herhangi bir Kültür ve Turizm Koruma ve Gelişim Bölgesi ya da Turizm Merkezi sınırlarında kalmadığı ifade edilerek, alanda herhangi bir çalışma olmadığı da belirtilmiştir.

Plan Açıklama Raporu

13	T.C. Enerji ve Tabii Kaynaklar Bakanlığı MAPEG	17.02.2021	2021063800	Genel Müdürlüğün kayıtlarında 17.02.2021 tarihinde yapılan incelemede; Çayaltı Regülatörü ve HES proje alanı ile girişimli olan ve yürürlükte herhangi bir maden ruhsat hakkı bulunmadığı tespit edilmiş olup, planın yapılmasında herhangi bir sakınca olmadığına karar verilmiştir.
14	T.C. Enerji ve Tabii Kaynaklar Bakanlığı TEİAŞ/Çevre ve Kamulaştırma Dairesi Başkanlığı		537214	Yapılan inceleme neticesinde, söz konusu alanda kuruma ait mevcut ve yapım aşamasında herhangi bir tesislerinin bulunmadığını bildirmişlerdir.
15	T.C. Enerji ve Tabii Kaynaklar Bakanlığı Strateji Geliştirme Başkanlığı	02.03.2021	50730 70098	İlgili Bakanlıkça plan yapımına ilişkin bir sakınca olmadığı belirtilmiş olup, Bakanlığa bağlı MTA, TEİAŞ, EÜAŞ, Türkiye Petrolleri AŞ, BOTAŞ, Türkiye Kömür İşletmeleri Kurumu Genel Müdürlüğü, ETİ Maden tarafından da plan yapımına ilişkin bir sakınca bulunmadığı belirtilmiştir. Ayrıca görüş ekinde yer alan Kamulaştırma Dairesi Başkanlığının yazısında ise; ilgili mevzuat hükümlerine uyulması şartıyla bir sakınca bulunmadığı belirtilmiştir.
16	T.C. Tarım ve Orman Bakanlığı Doğa Koruma ve Milli Parklar Genel Müdürlüğü	03.03.2021	684220	Bakanlığın Doğa Koruma ve Milli Parklar 10. Bölge Müdürlüğü ile irtibata geçilerek gerekli önlemlerin alınması kaydıyla bahse konu planlama çalışmalarının yapımında sakınca bulunmadığı değerlendirilmiştir.
17	T.C. Tarım ve Orman Bakanlığı Devlet Su İşleri Genel Müdürlüğü 23.Bölge Müdürlüğü	11.02.2021	958336	Söz konusu parsellerde sunulan uygulama imar planı Bölge Müdürlüğünce uygun görülmektedir. Plan notlarına ilgili hükümler yazılmıştır.
18	T.C. Tarım ve Orman Bakanlığı Devlet Su İşleri Genel Müdürlüğü/ Etüt, Planlama ve Tahsisler Dairesi Başkanlığı	14.03.2022	2112050	Kurum görüşünde belirtilen hususlara uyulması gerektiğine ilişkin görüş bildirilmiş olup, ilgili plan notu maddeleri eklenmiştir.
19	T.C. Ulaştırma ve Altyapı Bakanlığı Karayolları Genel Müdürlüğü Taşınmazlar Dairesi Başkanlığı	04.03.2021	371658	İlgili parsellerin ilgili kuruma it hiçbir yola cephesinin olmamasından ötürü plan yapımına ilişkin bir sakınca olmadığı belirtilmiş olmakla birlikte, ilgili mevzuat ve hükümlerine uyulması gerektiği belirtilmiştir. Plan notlarına ilgili maddeler yazılmıştır.
20	T.C. Enerji Piyasası Denetleme Kurumu Kamulaştırma Dairesi Başkanlığı		99	Lisans koordinatlarına uyulması şartı ile plan çalışmalarında sakınca bulunmadığı bildirilmiştir.
21	T.C. Çevre ve Şehircilik Bakanlığı Meksansal Planlama Genel Müdürlüğü	05.02.2021	236859	Bahse konu alan, kurum tarafından üst ölçekli planlar nezdinde incelenmiş olup, ilgili plan hükümleri ve yasal mevzuat çerçevesinde üst ölçekli planlarda değişiklik yapılmadan, söz konusu plan çalışmalarının yürütülebileceği ifade edilmiştir.
22	T.C. Çevre ve Şehircilik Bakanlığı Tabiat Varlıklarını Koruma Genel Müdürlüğü	15.02.2021	278694	Bahsi geçen alanda herhangi bir koruma alanı bulunmadığından dolayı Bakanlıkça değerlendirilecek bir husus bulunmadığı bildirilmiştir.

23	T.C. Çevre ve Şehircilik Bakanlığı/ Çevre Yönetimi Genel Müdürlüğü	15.02.2021 22.06.2021	280901 1155831	2872 sayılı Çevre Kanunu ve ilgili yönetmeliklerine uyulması gerektiği belirtilmiştir. Plan notlarına ilgili maddeler yazılmıştır.
24	Çevre ve Şehircilik Bakanlığı Çevresel Etki Değerlendirmesi, İzin ve Denetim Genel Müdürlüğü	09.02.2021 09.11.2021 03.12.2021	533556 2169955	ÇED Yönetmeliği hükümlerinin uygulanmasına gerek bulunmadığı ve ÇED gerekli değildir kararı verildiği belirtilmiştir. Plan notlarına ilgili maddeler eklenmiştir.
25	T.C. Zonguldak Valiliği İl Tarım ve Orman Müdürlüğü		1562422	Söz konusu alanın hali hazır kayıtlara göre tarım arazisi olmaması dolayısıyla, 5403 sayılı Kanun kapsamına giremeyeceği ve izin verilme işlemine gerek olmadığı belirtilmiştir.

Kaynak: Kurum Görüşleri ve Büro Çalışması, 2022

14. EŞİK SENTEZİ

Planlama çalışması yapılan alana ilişkin kararlar üretilirken ve alana ilişkin herhangi bir uygulama yapılırken ilgili yasa, yönetmelikler ve ilke kararlarında belirtilen koşullar doğrultusunda hareket edilecektir. Planlama alanında doğal eşik bulunmamakla birlikte, alınan kurum görüşlerinde de alana ilişkin eşik olacak bilgi bulunmamaktadır.

15. SENTEZ

Alana ilişkin araştırma ve analiz sonuçları ile alana yönelik gelen kurum görüşleri değerlendirilerek eşikler belirlenmiştir. Bu amaçla tüm araştırma sonuçlarının bir arada gösterildiği bir ‘Sentez’ paftası hazırlanmıştır. Geliştirilen sentez ve değerlendirme çalışmaları sonucunda planlama alanının karakteri ortaya çıkmaktadır.

Planlama alanına ilişkin hazırlanmış olan sentez paftası irdelendiğinde; güneyinden bir su kanalı gelen alanın tarım alanları ile çevrelenmiş olduğu görülmektedir. Hakim rüzgar yönü doğu-güneydoğu olan alan, jeolojik açıdan Önlemler Alan-5 (ÖA-5); mühendislik problemleri açısından önlem alınabilecek alanlar olarak tanımlanmaktadır. Planlama alanına en yakın yerleşim yeri, sınırları dahilinde bulunduğu 300 m kuzeyinde yer alan Burhanoğlu köyüdür.

Sonuç itibarıyla; planlama alanında yapılan araştırma çalışmaları ile üst ölçekli plan çerçevesinde ve ilgili Yönetmeliklerce alanda “Yenilenebilir Enerji Kaynaklarına Dayalı Enerji Üretim Alanı” yapımına dayalı bir sakinca bulunmamaktadır.

Harita 5: Sentez

16. PLANLAMA GEREKÇESİ

Zonguldak ili Devrek ilçesi Burhanoğlu köyü 110 ada 257 parsel ile 111 ada 142-143 parsellerde irtifak hakkına sahip olan Reis RS Enerji Elektrik Üretim Sanayi ve Ticaret AŞ tarafından, toplamda 61.531,98 m² yüzölçümüne sahip alan üzerinde ana enerji kaynağı olan Hidroelektrik Enerji Santraline yardımcı kaynak olarak **Güneş Enerjisi Santrali** yapılmak istenmektedir. Bahse konu tesisin yapılabilmesi için plansız olan ilgili parsel ile ilgili 1/1000 Ölçekli Uygulama İmar Planında; 110 ada 257 parsel, 111 ada 142 parsel ile 111 ada 143 parsel **“Yenilenebilir Enerji Kaynaklarına Dayalı Enerji Üretim Alanı”** olarak planlanması amaçlanmaktadır.

Yenilenebilir Enerji Kaynaklarının Elektrik Enerjisi Üretimi Amaçlı Kullanımına İlişkin Kanun’un 8. maddesinde; “Orman vasıflı olan veya Hazinenin özel mülkiyetinde ya da Devletin hüküm ve tasarrufu altında bulunan taşınmazlardan bu Kanun kapsamındaki yenilenebilir enerji kaynaklarından elektrik enerjisi üretimi yapılmak amacıyla tesis, ulaşım yolları ve şebekeye bağlantı noktasına kadarki enerji nakil hattı için kullanılacak olanlar hakkında Çevre ve Orman Bakanlığı veya Maliye Bakanlığı tarafından bedeli karşılığında izin verilir, kiralama yapılır, irtifak hakkı tesis edilir veya kullanma izni verilir” ibaresi yer almaktadır. Söz konusu kanuna dayanılarak Reis RS Enerji Elektrik Üretim Sanayi ve Ticaret AŞ’ye üst kullanım hakkı verilerek tapuya şerh edilmiştir.

Reis RS Enerji Elektrik Üretim Sanayi ve Ticaret AŞ firması daha önce yapmış olduğu Çayaltı HES-1 Regülatörü ve HES Alanı ile Çayaltı HES-2 Regülatörü ve HES Alanı için 13.06.2014 onay tarihli ÇED Olumlu Belgesi’ne sahiptir. Söz konusu alana ilave yapılacak olan **GES Alanı için Valilikçe “Çayaltı HES Tesisi Yardımcı Kaynak GES (ünite kurulu güçleri 1,584 MWm, toplam kurulu güç 1,584 MWm,)” projesi hakkında ÇED Yönetmeliğinin 17. Maddesi gereğince 28.10.2021 tarih ve 33030589 220-02 E-2021346 Karar No ile “Çevresel Etki Değerlendirmesi Gerekli Değildir” kararı verilmiştir.**

Ayrıca bahse konu firma Çayaltı HES-1 Regülatörü ve HES Alanı ile Çayaltı HES-2 Regülatörü ve HES Alanı için lisansa sahip olmakla birlikte Burhanoğlu Köyü Çayaltı HES-2 Regülatörü ve HES Alanına yardımcı kaynak olarak yapılacak olan **GES Alanının da üretim lisansı tadili EPDK’nun 17.12.2020 tarih ve 9813/14 sayılı kurul kararı ile yapılmıştır.**

10.05.2005 tarih ve 25819 sayılı Resmi Gazete ile yürürlüğe giren “Yenilenebilir Enerji Kaynaklarının Elektrik Enerjisi Üretimi Amaçlı Kullanımına İlişkin Kanun”un 6. Maddesi gereğince hazırlanan ve 19.06.2011 tarih ve 27969 sayılı Resmi Gazete’de yayımlanarak yürürlüğe giren “Güneş Enerjisine Dayalı Elektrik Üretim Tesisleri Hakkında Yönetmelik”

kapsamında güneş enerjisine dayalı elektrik üretim tesislerinin bağlantı kapasiteleri, olması gereken standartlar ve denetim mekanizmaları tanımlanmıştır. Planlama alanında kurulacak olan güneş enerjisi santrali yasa ve yönetmelikler çerçevesinde belirlenen tüm standartlara uygundur.

Bunların yanı sıra; bir ülkedeki fert başına düşen enerji tüketimi, o ülkenin milli gelir seviyesinin ve dolayısı ile de kalkınma ve yaşam standardının bir göstergesi olarak kabul edilmektedir. Türkiye'nin kalkınmasında enerji temel unsurlardan biridir. Toplam enerji kaynakları bakımından ülkemiz oldukça sınırlı imkânlarla sahip bulunmaktadır. Bu nedenle mevcut enerji kaynaklarının verimli bir şekilde kullanılması ve bunların zamanında devreye sokulması oldukça önemlidir.

Ayrıca, enerji tüketimleri günün belirli saatlerinde yükselip düşmeler göstermektedir. Bu sebeple talepleri anında karşılayabilme ve taleplerin azalması halinde de devreden çıkabilme özelliğine sahip enerji üretim tesislerinin başında güneş enerji santralleri gelmektedir. Türkiye'de mevcut olan enerji üretim tesisleri, ülke ihtiyacını karşılayamadığı için bazı yıllarda dış ülkelerden enerji satın almıştır. Gerek yedek kapasite temini gerekse gelecek yıllardaki ihtiyaçları göz önünde bulundurularak yeni enerji tesislerinin bağlaşımlı şebekeye dâhil edilmesi zorunlu olmaktadır.

Proje alanı su kaynakları yönünden oldukça zengin bir alandır. Söz konusu projenin işletilmesi ile bölgede enerji imkânları yaratılacak olup, Türkiye ekonomisine ve enerji pazarına katkıda bulunulacaktır. Proje kapsamında gerek inşaat gerekse işletme aşamalarında iş istihdamının oluşturulması ve yakın çevreden insan gücünün kullanılması bölge için gelir ve işsizliğe olumlu yönde bir katkı sağlayacaktır.

17. PLANLAMA KARARLARI

17.1. 1/1000 ÖLÇEKLİ İLAVE UYGULAMA İMAR PLANI KARARLARI

İlave uygulama imar planı; arazinin topoğrafik özellikleri, hakim rüzgar yönü gibi fiziksel dış veriler ve yatırımcıların talepleri sentezlenerek oluşturulmuştur. Planlama alanı 1/1000 ölçekli F28-A-21-C-1-C, F28-A-21-C-2-D ile F28-A-21-C-2-A paftalarında yer almaktadır. Uygulama imar planı kapsamında yetkili firmanın üst kullanım haklarına sahip olduğu 110 ada 257 parsel, 111 ada 142 parsel ve 111 ada ve 143 parselde HES Alanına yardımcı kaynak teşkil edecek olan güneş enerji santralinin yer alacağı **“Yenilenebilir Enerji Kaynaklarına Dayalı Enerji Üretim Alanı”** planlanmıştır. Söz konusu alanda yapılaşma koşulları **Emsal=0,02 Yencok=6,50 m** olarak belirlenmiş olup, alanın **çekme mesafeleri tüm cephelerden 5 m** olacak şekilde planlanmıştır.

Bunların yanı sıra tesisin servis alacağı ve HES Alanı ile bağlantısının sağlanacağı 10 m genişliğinde taşıt yoluyla, tesisin ihtiyacını karşılayacak **teknik altyapı alanı** ve **otopark alanı** planlanmıştır. Teknik altyapı alanının yapılaşma koşulları ise **Emsal=0,10** **Yençok=6,50 m** olarak belirlenmiştir. Ayrıca çalışma alanının içerisinden geçen kuru dere plana su yüzeyi olarak işlenmiş, her iki sahilinde 6 m genişliğinde yol düzenlenmiştir.

Şekil 17: Zonguldak İli Devrek İlçesi Burhanoğlu Köyü Güneş Enerjisi Santrali Amaçlı, 110 Ada 257 Parsel ile 111 Ada 142-143 Parsellerde, 1/1000 Ölçekli İlave Uygulama İmar Planı

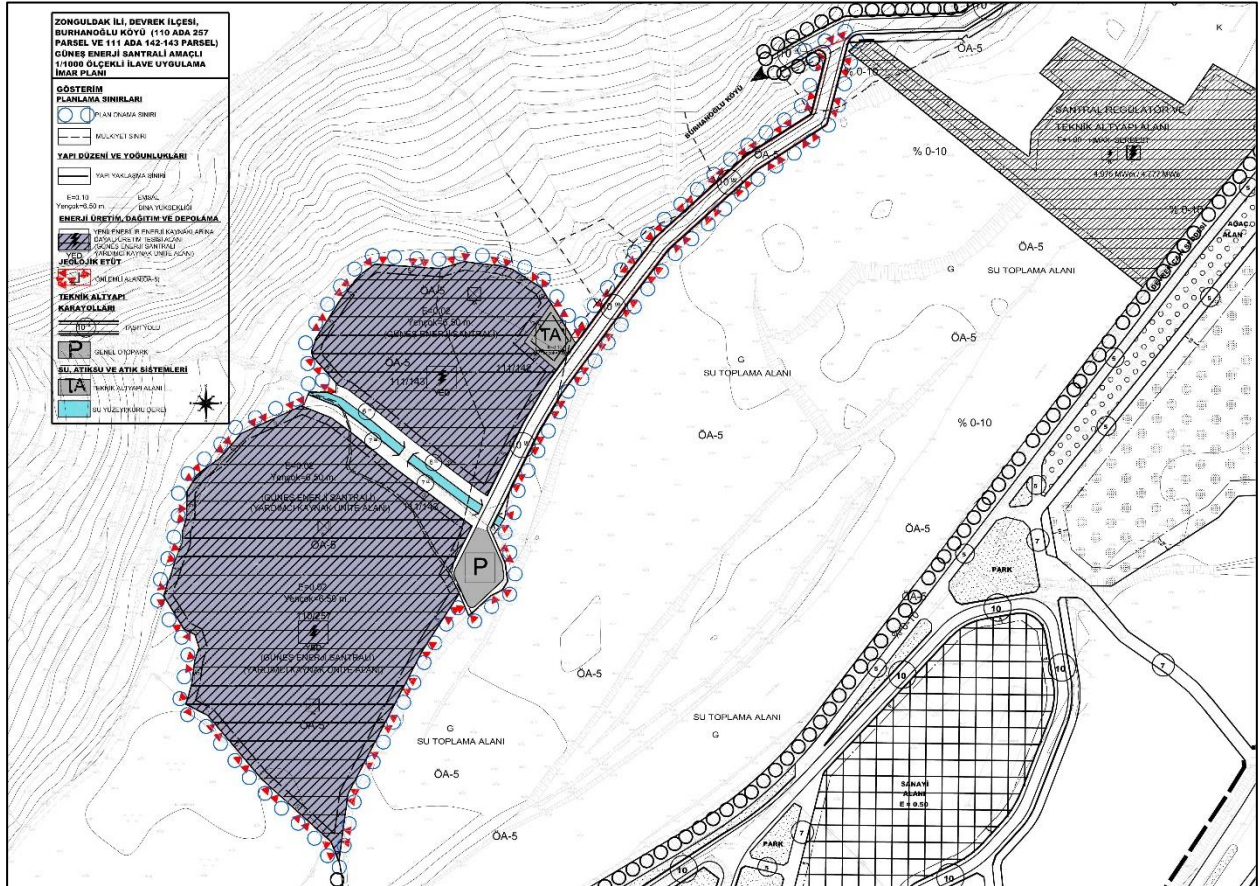

Kaynak: Büro Çalışması, 2022

Tablo 3: Planlama Alanına İlişkin Alan Kullanım Tablosu

Alan Adı	Alan (m ²)	Alan (ha)	Oran (%)
Yenilenebilir Enerji Üretim Alanı	42883.16	4.29	84.25
Teknik Altyapı Alanı	695.89	0.07	1.37
Su Yüzeyi (Kuru Dere)	735.12	0.07	1.44
Otopark Alanı	906.91	0.09	1.78
Yol	5676.62	0.57	11.15
Toplam	50897.70	5.09	100

Kaynak: Büro Çalışması, 2022