



2021 Yılı

Performans Programı

www.csb.gov.tr





T.C. ÇEVRE VE ŞEHİRCİLİK BAKANLIĞI

2021 YILI

PERFORMANS PROGRAMI





RECEP TAYYİP ERDOĞAN

Türkiye Cumhuriyeti Cumhurbaşkanı



Murat KURUM
Çevre ve Şehircilik Bakanı

“Sürdürülebilir Çevre, Medeniyetimizi Yaşatan Şehirler” vizyonuyla çevre ve şehircilik alanında geniş bir görev ve sorumluluk üstlenmiş olan Bakanlığımız; şehirlerimizin mekân kalitesi yüksek, üstyapısı yeterli, altyapısı sağlam ve çevreye duyarlı bir biçimde gelişmesi için çalışmalarını sürdürmektedir.

Vatandaşlarımızın yaşam kalitesini artıracak şekilde; insan ve çevre dostu şehirlerin gelişmesine rehberlik etmekte ve katkı sağlamaktayız.

Gün geçtikçe büyüyen şehirlerimizi, insanımızı rahatlatan bir çevre düzenine kavuşturmak, belediyelerimizin hizmet kalitesini geliştirmek, ülkemizin eşsiz doğasını korumak ve iklim değişikliğine uyum kapasitesini güçlendirmek için süregelen projeler ve yeni çalışmalarla hedefimize doğru ilerlemekteyiz.

Bu yıl ilk kez program bütçe ile uyumlu olarak hazırlanmış olan; Bakanlığımızın 2021 Yılı Performans Programı ile belirlenen program hedefleri, gösterge ve faaliyetler sonucunda vatandaşlarımıza en iyi hizmeti sunacağımıza olan inancımı sizlerle paylaşırken çalışmalarda emeği geçen tüm çalışma arkadaşlarımıza teşekkür eder, Programın hayırlara vesile olmasını dilerim.

İÇİNDEKİLER

1. GENEL BİLGİLER	11
A. Kurumsal Tarihçe	12
B. Yetki Görev ve Sorumluluklar	14
C. Teşkilat Şeması	17
D. Bakanlık Bilişim Altyapısı	18
E. İnsan Kaynakları	24
2. PERFORMANS BİLGİLERİ	27
A. Temel Politika ve Öncelikler	28
B. Amaçlar ve Hedefler	38
Misyon, Vizyon, Amaçlar ve Hedefler	38
Alt Program Hedefleri ve Stratejik Plan İlişkisi	43
C. Çevre ve Şehircilik Bakanlığı İdare Performans Bilgisi	45
D. Toplam Kaynak İhtiyacı	146
Faaliyetler Düzeyinde İdare Performans Programı Maliyeti	146
Ekonomik Sınıflandırma Düzeyinde İdare Performans Programı Maliyeti	151
E. Diğer Hususlar	152
Faaliyetlerden Sorumlu Harcama Birimleri	152
Performans Göstergelerinin İzlenmesinden Sorumlu Birimler	155



1

GENEL BİLGİLER



A. KURUMSAL TARİHÇE

Çevre ve Şehircilik Bakanlığı, Cumhurbaşkanlığı Hükümet Sistemine geçilmesiyle birlikte teşkilat, görev ve yetkileri yeniden düzenlenerek hizmet yarışındaki konumu ve önemini arttırarak sürdürmektedir.

Çevre ve Şehircilik Bakanlığı, 644 sayılı Çevre ve Şehircilik Bakanlığının Teşkilat ve Görevleri Hakkında Kanun Hükmünde Kararname kapsamında, Mülga Çevre ve Orman Bakanlığı'nın çevre tarafı, Mülga Bayındırlık ve İskân Bakanlığı ve Mülga Özel Çevre Koruma Kurumu Başkanlığı'nın tek çatı altında birleştirilmesiyle 04.07.2011 tarihinde kurulmuş ve teşkilat, görev ve yetkileri 10.07.2018 tarihinde yayımlanan 1 Sayılı Cumhurbaşkanlığı Teşkilatı Hakkında Cumhurbaşkanlığı Kararnamesi ile yeniden düzenlenmiştir. Çevre ve Şehircilik Bakanlığı'nın tarihsel gelişimi üç ayrı başlık altında değerlendirilmiştir.

Bayındırlık ve İskân Bakanlığı

1848 yılında "Nafia Nezareti" adı altında çalışmalarına başlayan Bayındırlık Bakanlığı, 26.05.1934 tarihli ve 2443 sayılı Kuruluş Kanunu ile demiryolları, limanlar, karayolları ve köprüler inşa etmek, PTT tesislerini kurup işletmek, su işlerini düzenlemek, devlet daire ve müesseselerinin her türlü yapı işlerini yapmakla görevlendirilmiştir.

1958 yılında, 7116 sayılı Kanun ile İmar ve İskân Bakanlığı kurulmuş olup, bölge, şehir, kasaba ve köylerin planlanması, mesken politikası, yapı malzemesi konuları ile uğraşmak, afetlerden önce ve sonra gerekli tedbirleri almak, kentsel altyapıyı gerçekleştirmek ve belediyelerle ilişkileri düzenlemek konularında görevlendirilmiştir.

3.07.1972 tarihli ve 1609 sayılı Kanun ile Bayındırlık Bakanlığı'nın kuruluşu ve görevleri yeniden düzenlenmiştir. 13.12.1983 tarih ve 180 sayılı Kanun Hükmünde Kararname ile İmar ve İskân Bakanlığı ile birleştirilmesi sonucu Bayındırlık ve İskân Bakanlığı adını almıştır.

Bayındırlık ve İskân Bakanlığı, şehirleşme ve yapılaşma alanlarında gerçekleştirdiği alt ve üst yapı hizmetleri ile ülkemizin kalkınmasında 150 yılı aşkın süre önemli işlevleri yerine getirmiştir.

Çevre ve Orman Bakanlığı

Çevrenin korunmasına ilişkin çeşitli kanunlarda yer alan hükümler, 1970'li yıllara kadar farklı bakanlık ve kuruluşlar tarafından kendi ilgi alanları ile alakalı olarak uygulanmıştır. Çevre alanında ilk bağımsız yapılanma, 12.02.1973 tarihli ve 7/5836 sayılı Bakanlar Kurulu Kararı ile "Çevre Sorunları Koordinasyon Kurulu"nun oluşturulmasıyla gerçekleştirilmiştir. Bu Kurul, daha sonra 16.04.1974 tarihli ve 7/8329 sayılı Kararname ile "Çevre Koordinasyon Kurulu"na dönüştürülmüştür.

Çevrenin korunmasına yönelik temel politikaların belirlenmesi, konuyla ilgili plan ve projelerin hazırlanması, bunların uygulanmasında ilgili bakanlık ve kuruluşlar arasında koordinasyonun sağlanması amacıyla 27.07.1978 tarihli ve 7/16041 sayılı Bakanlar Kurulu Kararı ile "Başbakanlık Çevre Örgütü" kurulmuştur.

Ülkemizde çevre konularını bütünleşik olarak ele almak üzere 09.08.1983 tarihli ve 2872 sayılı Çevre Kanunu yürürlüğe girmiştir. 08.06.1984 tarihli ve 222 sayılı Kanun Hükmünde Kararname ile Başbakanlığa bağlı, tüzel kişiliğe sahip, katma bütçeli bir kurum olarak Çevre Genel Müdürlüğü kurulmuş ve Çevre Kanunu'nu uygulamakla sorumlu kılınmıştır. 389 sayılı Çevre Müsteşarlığının Kuruluş ve Görevleri Hakkında Kanun Hükmünde Kararname ile çevre örgütlenmesi Müsteşarlık



düzeyine çıkarılmıştır. 19.10.1989 tarihli ve 383 sayılı Kanun Hükmünde Kararnameyle çevre koruma ile ilgili diğer bir kurum olarak Başbakanlığa bağlı, tüzel kişiliğe sahip “Özel Çevre Koruma Kurumu Başkanlığı” kurulmuştur.

Çevre Müsteşarlığı, çevre alanında daha etkili bir kurumsal yapı oluşturmak maksadıyla 09.08.1991 tarihli ve 443 sayılı Kanun Hükmünde Kararname ile Çevre Bakanlığı olarak yapılandırılmıştır. 01.05.2003 tarihli 4856 sayılı Çevre ve Orman Bakanlığının Teşkilat ve Görevleri Hakkındaki Kanun ile Çevre ve Orman Bakanlıkları birleştirilerek Çevre ve Orman Bakanlığı kurulmuştur. Bakanlığın kurulması ile İl Çevre Müdürlüklerinin faaliyete geçmeleri sağlanmıştır.

Özel Çevre Koruma Kurumu Başkanlığı

1976 tarihinde Barselona’da imzalanan “Akdeniz’in Kirliliğe Karşı Korunması Sözleşmesi”ne dayalı olarak, 12.06.1988 tarih ve 88–13019 sayılı Bakanlar Kurulu Kararı gereğince Başbakanlığa bağlı Özel Çevre Koruma Bölgesi Başkanlığı geçici olarak ihdas edilmiştir.

Söz konusu protokole ve 2872 sayılı Çevre Kanunu'nun 9 uncu maddesinde yer alan “Bakanlar Kurulu, ülke ve dünya ölçeğinde ekolojik önemi haiz olan, çevre kirlenme ve bozulmalarına duyarlı alanların, doğal güzelliklerinin gelecek nesillere ulaşmasını emniyet altına almak üzere, gerekli düzenlemelerin yapılabilmesi amacıyla Özel Çevre Koruma Bölgesi tespit ve ilan etmeye, bu alanlarda uygulanacak koruma ve kullanma esasları ile plan ve projelerin hangi Bakanlıkça yürütüleceğini belirlemeye haizdir” hükmüne göre; 383 sayılı Kanun Hükmünde Kararname ile Özel Çevre Koruma Kurumu Başkanlığı kurulmuş; 444 sayılı KHK ile 21.08.1991 tarihinde Çevre Bakanlığına bağlanmıştır. Kurum, 01.05.2003 tarih ve 4856 sayılı Kanun ile Çevre ve Orman Bakanlıklarının birleşmesi üzerine Çevre ve Orman Bakanlığına bağlanmıştır.

Özel Çevre Koruma Kurumu Başkanlığı; 08.07.2011 tarih ve 27988 sayılı Resmi Gazetede yayınlanan “Bazı Kuruluşların Bağlı ve İlgili Oldukları Bakanlıkların Değiştirilmesine Dair Tezkeresi” ile Çevre ve Şehircilik Bakanlığı’na bağlanmıştır.

17.08.2011 tarihli ve 28028 sayılı Resmi Gazete’de yayımlanarak yürürlüğe giren 648 sayılı Kanun Hükmünde Kararname ile Özel Çevre Koruma Kurumu Başkanlığı kapatılarak Tabiat Varlıklarını Koruma Genel Müdürlüğü kurulmuş ve Bakanlık Makamınının 18.08.2011 tarihli Olur’u ile Çevre ve Şehircilik Bakanlığı teşkilatı içindeki yerini almıştır.

Çevre ve Şehircilik Bakanlığının Kurulması

Çevre ve Şehircilik Bakanlığı, 04.07.2011 tarihli ve 27984 sayılı Resmî Gazete’de yayımlanan 644 sayılı Çevre ve Şehircilik Bakanlığının Teşkilat ve Görevleri Hakkında Kanun Hükmünde Kararname ile kurulmuştur.

Mülga Çevre ve Orman Bakanlığının çevre kanadı ile Mülga Bayındırlık ve İskân Bakanlığının tek çatı altında bir araya getirilmesiyle kurulan Çevre ve Şehircilik Bakanlığının görev, yetki ve sorumlulukları, 17.08.2011 tarihli ve 28028 sayılı Resmî Gazete’de yayımlanan 648 sayılı Kanun Hükmünde Kararname ile daha da güçlendirilmiştir.

Çevre ve Şehircilik Bakanlığı teşkilat, görev ve yetkileri, 1 Sayılı Cumhurbaşkanlığı Teşkilatı Hakkında Cumhurbaşkanlığı Kararnamesi ile yeniden düzenlenmiş; organizasyon şemasında da görüldüğü gibi merkez ve taşra teşkilatı ile bağlı, ilgili ve ilişkili kuruluşlardan meydana gelmektedir.



B. YETKİ GÖREV VE SORUMLULUKLAR

1 Sayılı Cumhurbaşkanlığı kararnamesi çerçevesinde, Çevre ve Şehircilik Bakanlığı'nın görev ve yetkileri şunlardır:

- Yerleşmeye, çevreye ve yapılaşmaya dair imar, çevre, yapı ve yapım mevzuatını hazırlamak, uygulamaları izlemek ve denetlemek, Bakanlığın görev alanı ile ilgili mesleki hizmetlerin norm ve standartlarını hazırlamak, geliştirmek, uygulanmasını sağlamak ve ilgililerin kayıtlarını tutmak,
- Çevrenin korunması, iyileştirilmesi ile çevre kirliliğinin önlenmesine yönelik prensip ve politikaların belirlenmesi amacıyla gerekli çalışmaları yapmak, standart ve ölçütler geliştirmek, programlar hazırlamak; bu çerçevede eğitim, araştırma, projelendirme, eylem planları ve kirlilik haritalarını oluşturmak, bunların uygulama esaslarını tespit etmek ve izlemek, iklim değişikliği ile ilgili iş ve işlemleri yürütmek,
- Faaliyetleri sonucu alıcı ortamlara katı, sıvı ve gaz halde atık bırakarak kirlilik oluşturan veya oluşturması muhtemel her türlü tesis ve faaliyetin, çevresel etkilerini değerlendirmek, alıcı ortamlar ile ilgili ölçüm ve izleme çalışmalarını yapmak, bahse konu tesis ve faaliyetleri izlemek, izin vermek, denetlemek ve gürültünün kontrol edilmesini sağlamak,
- Her tür ve ölçekteki fiziki planlara ve bunların uygulanmasına yönelik temel ilke, strateji ve standartları belirlemek ve bunların uygulanmasını sağlamak, Cumhurbaşkanınca yetkilendirilen alanlar ile merkezi idarenin yetkisi içindeki kamu yatırımları, mülkiyeti kamuya ait arsa ve araziler üzerinde yapılacak her türlü yapı, milli güvenliğe dair tesisler, askeri yasak bölgeler, genel sığınak alanları, özel güvenlik bölgeleri, enerji ve telekomünikasyon tesislerine ilişkin etütleri, harita, her tür ve ölçekte çevre düzeni, nazım ve uygulama imar planlarını, parselasyon planlarını ve değişikliklerini resen yapmak, yaptırmak, onaylamak ve başvuru tarihinden itibaren iki ay içinde yetkili idarelerce ruhsatlandırma yapılmaması halinde resen ruhsat ve yapı kullanma izni vermek,
- Mekânsal strateji planlarını ilgili kurum ve kuruluşlarla işbirliği yapmak suretiyle hazırlamak ve mahalli idarelerin plan kararlarının bu stratejilere uygunluğunu denetlemek,
- Milli Savunma Bakanlığının inşaat, milli ve NATO alt yapı hizmetleri ile Ulaştırma ve Altyapı Bakanlığı'na bağlı genel müdürlüklere kanunlarla veya Cumhurbaşkanlığı kararnameleriyle yapım yetkisi verilmiş olan özel ihtisas işleri hariç talepleri halinde kamu kurum ve kuruluşlarına ait bina ve tesislerin ihtiyaç programlarını hazırlamak, her türlü etüt, proje ve maliyet hesaplarını yapmak veya yaptırmak, onaylamak veya onaylanmasını sağlamak, inşa, güçlendirme, tadilat ve esaslı onarımlarını yapmak, yaptırmak ve denetlemek veya denetlenmesini sağlamak,
- Yapı denetimi sistemini oluşturarak, 4708 sayılı Yapı Denetimi Hakkında Kanun ile Bakanlığa verilen görevleri yapmak ve kamu kurum ve kuruluşları tarafından yapılan veya yaptırılanlar da dâhil olmak üzere yapıların can ve mal emniyeti ile mevzuata ve tekniğine uygunluk bakımından denetimini yapmak veya yaptırmak, tespit edilen aykırılık ve noksanlıkların giderilmesini istemek ve sağlamak, yapılarda enerji verimliliğini artırıcı düzenlemeleri yapmak, buna ilişkin faaliyetleri yönetmek ve izlemek, yapı malzemelerinin denetimine ve uygunluk değerlendirmesine ilişkin iş ve işlemleri yapmak,



- Konut sektörüne ilişkin strateji geliştirme ve programlama iş ve işlemlerini yürütmek, yapı kooperatifçiliğinin gelişmesini sağlayacak tedbirleri almak ve İskân Kanunu uyarınca Bakanlığa verilen görevleri yapmak,
- Gecekondu, kıyı alanları ve tesisleri ile niteliğinin bozulması nedeniyle orman ve mera dışına çıkarılan alanlar dâhil kentsel ve kırsal alan ve yerleşmelerde yapılacak iyileştirme, yenileme ve dönüşüm uygulamalarında idarelerce uyulacak usul ve esasları belirlemek, Bakanlıkça belirlenen finans ve ticaret merkezleri, fuar ve sergi alanları, eğlence merkezleri, şehirlerin ana giriş düzenlemeleri gibi şehirlerin marka değerini artırmaya ve şehrin gelişmesine katkı sağlayacak özel proje alanlarına dair her tür ve ölçekte etüt, harita, plan, parselasyon planı ve yapı projelerini yapmak, yaptırmak, onaylamak, kamulaştırma, ruhsat ve yapım işlerinin gerçekleştirilmesini sağlamak, yapı kullanma izinlerini vermek ve bu alanlarda kat mülkiyeti kurulmasını temin etmek; 2985 sayılı Toplu Konut Kanunu ile 775 sayılı Gecekondu Kanunu uyarınca Toplu Konut İdaresi Başkanlığı tarafından yapılan uygulamalara ilişkin her tür ve ölçekte etüt, harita, plan ve parselasyon planlarını yapmak, yaptırmak, onaylamak, ruhsat işlerini gerçekleştirmek, yapı kullanma izinlerini vermek ve bu alanlarda kat mülkiyetinin kurulmasını sağlamak,
- Devletin hüküm ve tasarrufu altında bulunan veya mülkiyeti hazineye, kamu kurum veya kuruluşlarına veya gerçek kişilere veya özel hukuk tüzel kişilerine ait olan taşınmazlar üzerinde kamu veya özel sektör tarafından gerçekleştirilecek olan yatırımlara ilişkin olarak ilgililerince hazırlanan veya hazırlatıldığı halde yetkili idarece üç ay içinde onaylanmayan etüt, harita, her tür ve ölçekteki çevre düzeni, nazım ve uygulama imar planlarını, parselasyon planlarını ve değişikliklerini ilgililerinin valilikten talep etmesi ve valiliğin Bakanlığa teklifte bulunması üzerine bedeli mukabilinde yapmak, yaptırmak ve onaylamak, başvuru tarihinden itibaren iki ay içinde yetkili idarece verilmemesi halinde bedeli mukabilinde resen yapı ruhsatı ve yapı kullanma izni ile işyeri açma ve çalışma ruhsatını vermek,
- Depreme karşı dayanıksız yapılar ile imar mevzuatına, plan, proje ve eklerine aykırı yapıların ve bunların bulunduğu alanların dönüşüm projelerini ve uygulamalarını yapmak veya yaptırmak,
- Ulusal Coğrafi Bilgi Sisteminin kurulmasına, kullanılmasına ve geliştirilmesine dair iş ve işlemleri yapmak, yaptırmak, mahalli idarelerin planlama, harita, altyapı ve üstyapıya ilişkin faaliyetleri ile ilgili kent bilgi sistemlerinin kurulması, kullanılması ve Ulusal Coğrafi Bilgi Sistemi ile entegre olmasını desteklemek,
- Bakanlığın görev alanına giren konularda mahalli idarelerin idari ve teknik kapasitesinin geliştirilmesi için çalışmalarda bulunmak ve bunlara teknik destek sağlamak,
- Bayındırlık ve iskân işleri ile ilgili şartname, tip sözleşme, yıllık rayiç, birim fiyat, birim fiyatlara ait analiz ve tarifleri hazırlamak ve yayımlamak,
- Küresel iklim değişikliği ve bununla ilgili gerekli tedbirlerin alınması için plan ve politikaların belirlenmesi amacıyla çalışmalar yapmak,
- Bakanlığın görev alanına giren konularda uluslararası çalışmaların izlenmesi ve bunlara katkıda bulunulması maksadıyla ulusal düzeyde yapılan hazırlıkları ilgili kuruluşlarla işbirliği halinde yürütmek,



- 23/9/1980 tarihli ve 2302 sayılı Atatürk'ün Doğumunun 100 üncü Yılı'nın Kutlanması ve "Atatürk Kültür Merkezi Kurulması" Hakkında Kanunun 3 üncü maddesi ile belirlenen Atatürk Kültür Merkezi alanını iyileştirme, güzelleştirme, yenileme ve ihya etmek amacıyla; Kültür ve Turizm Bakanlığının da görüşü alınarak, bu alan için her tür ve ölçekte etüt, harita, plan, parselasyon planı ile yapı projelerini yapmak, yaptırmak, onaylamak, kamulaştırma ve ruhsatlandırma işlemleri ile diğer iş ve işlemlerin gerçekleştirilmesini sağlamak,
- Mahalli idareleri ve bunların merkezi idare ile olan alaka ve münasebetlerini düzenlemek,
- Kamu mallarına ilişkin politikaları tespit etmek amacıyla çalışma yapmak, hazinenin özel mülkiyetindeki taşınmazlar ve devletin hüküm ve tasarrufu altındaki yerlerin edinim, yönetim ve elden çıkarılmasına ilişkin işlemleri yürütmek, kamu idarelerinin taşınmazları ile ilgili kayıt ve yönetim esaslarını belirlemek,
- Kanunlarla ve Cumhurbaşkanlığı kararnameleriyle verilen diğer görevleri yapmak.

C. TEŞKİLAT ŞEMASI

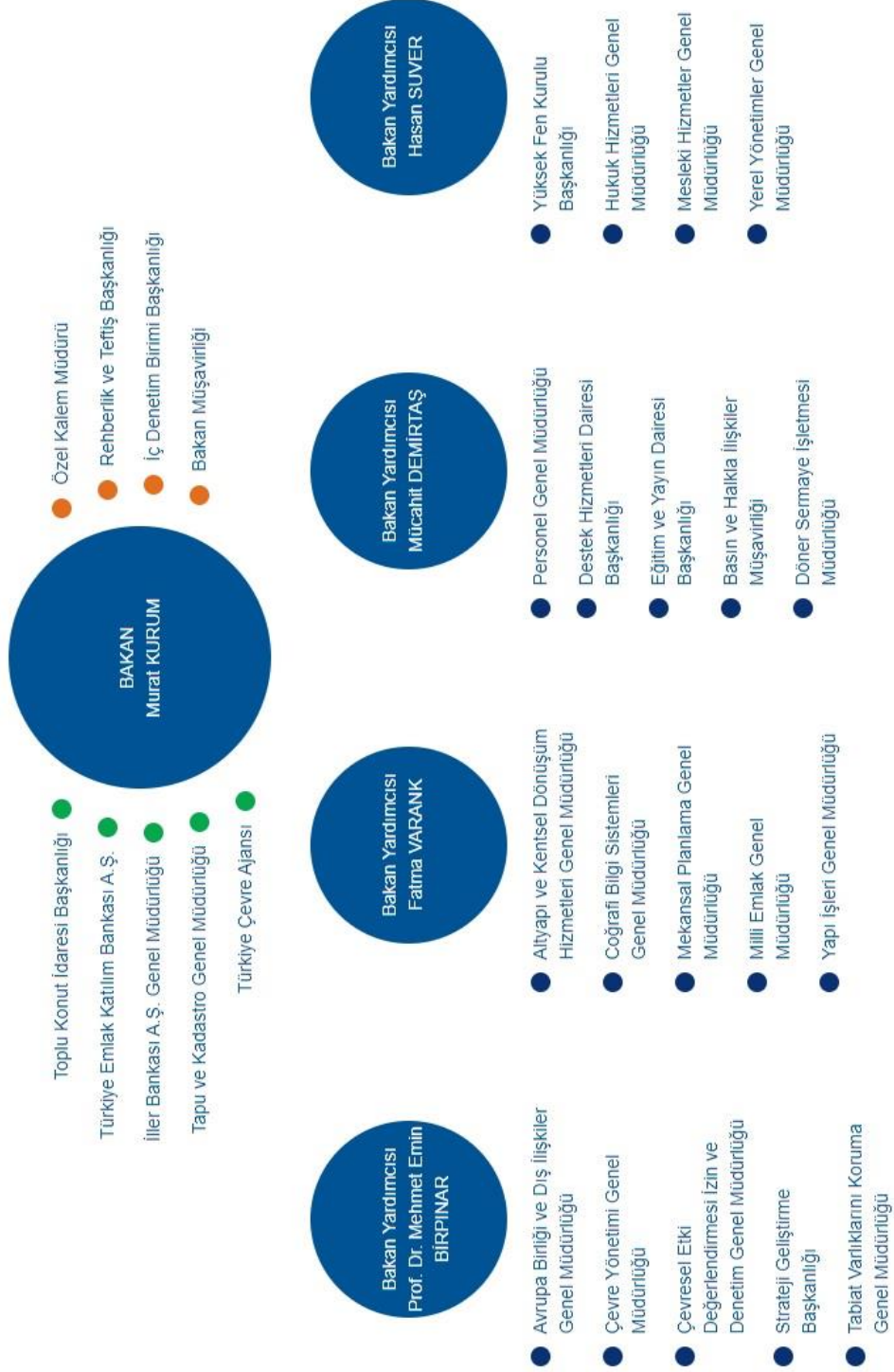



D. BİLİŞİM ALTYAPISI

Mevcut Bilişim Sistemi

Çevre ve Şehircilik Bakanlığı'nın kritik bilgi işlem altyapısı, Coğrafi Bilgi Sistemleri Genel Müdürlüğü altyapı ve üstyapı bileşenleri ile yeni nesil veri merkezinde barındırılmaktadır. Uygulama güvenlikleri, Bakanlık bünyesinde bağımsız olarak kurulan Siber Güvenlik Operasyon Merkezi tarafından izlenen altyapı üzerinden sağlanmaktadır. Kurum bünyesinde farklı projeler kapsamında satın alınmış farklı marka ve modellerde bilişim donanım ve yazılım envanteri bulunmaktadır.

Mevcut kurum donanım envanterini gösterir bir tablo aşağıda sunulmuştur:

Donanım Bileşeni	Adet
Sunucu Bilgisayar (Fiziksel)	157
Sunucu Bilgisayar (Sanal)	1.122
Depolama Birimi	18
Yedekleme Birimi	7

Mevcut kurum platform yazılım envanterini gösterir bir tablo aşağıda sunulmuştur:

Yazılım Bileşeni	Adet
Sunucu İşletim Sistemi (Windows)	841
Sunucu İşletim Sistemi (Diğer)	279
Veri tabanı Yönetim Sistemi (İşlemci Sayısı)	35
Masaüstü İşletim Sistemi	3.271
Masaüstü Üretkenlik Paketi	1.507
E-Posta Sunucusu	5

Bakanlığımız hizmet binasında bulunan veri merkezinin yapımı tamamlanarak hizmete girmiştir. Böylece Bakanlığımız, bilişim kaynaklarını ortak bir havuzdan yönetebilir ve gerektiğinde iş birimleri ve projelere ayrılan bu kaynakları dinamik olarak azaltıp, arttırabilir duruma gelmiştir. Kurumda sanal mimari anlamında farklı teknolojiler kullanılmakta olup modern yönetim yazılımları ile genişleyebilir bir yapıda, bu farklı teknolojilerin merkezi yönetimi ve performans takibi etkin şekilde yapılabilmektedir.

Coğrafi bilgi sistemleri konusunda koordinasyon görevini üstlenmiş olan Bakanlığımız CBS alanında çözüm odaklı hizmet anlayışı ile hizmet sunmaktadır. Kurumumuzun elindeki verilerin etkin olarak analiz edilmesini sağlayacak bir altyapı oluşturulmuş; bu altyapı ile olası bir felaket durumunda, kurumumuzun iş sürekliliği ve merkezden çalışmaya devam edebilmesi sağlanacaktır. Bakanlığımız, Türkiye'deki yatırım iklimi için portal üzerinden veri paylaşımını önemsemekte ve çalışmalarını sürdürmektedir. ATLAS uygulaması, tüm coğrafi veri servislerini bir arada gösterebilen açık kaynak kodlu bir web uygulaması olup standart yapıda servis sunabilen tüm açık kaynaklı ve ticari CBS sunucuları ile uyumludur.



Siber Güvenlik Operasyon Merkezi

Ulusal stratejilere ve eylem planlarına uyum çerçevesinde kurulan Siber Güvenlik Operasyon Merkezi'nin çeşitli ihtiyaçlarının giderilmesi ve Bakanlığın değişen ve gelişen tehditlere karşı koyma kabiliyetinin artırılmasına yönelik siber güvenlik çalışmaları yürütülmektedir. Bu çalışmalar kapsamında her yıl güvenlik testleri yaptırılmaktadır. E-posta güvenlik sistemi, açıklık yönetimi sistemi, güvenlik duvarı, saldırı tespit ve önleme sistemi, web içerik filtreleme sistemi, kayıt (log) toplama sistemi, olay izleme ve korelasyon sistemi (SIEM), sınır güvenliği etkinlik analizi sistemi, risk analizi yazılımı, anti virüs, zararlı yazılım tespit sistemi ve tehdit istihbarat yönetimi sistemi kullanılarak siber güvenlik çalışmaları sürdürülmektedir.

Bulut Şehir Bilgi Paylaşım Ortamı

Bakanlık personeline, iş amaçlı kullandıkları dosyalara güvenli, yedekli ve her türlü cihazdan erişmelerini sağlayacak bulut şehir isimli bir bulut ortamı sağlanmıştır. Bulut şehir adı ile ortak veri paylaşımı ve çalışma ortamı servisi hizmete alınmıştır. Bu yazılım ile aynı klasör üzerinde birlikte çalışma, dosya alışverişi, istenilen uç birimlerden (internet, masaüstü, mobil) verilere erişim mümkün olabilecektir. Bu sayede Bakanlık kullanıcılarının verilerini yurt dışı veri depolama alanlarında barındırmaması ve Bakanlığa ait entelektüel varlıkların, personel/bilgisayar değişimlerinin kötü niyetli yazılımlardan ve olası risklerden korunması sağlanacaktır.

Kimlik Yönetim Sistemi

Bakanlığımızda bir personelin işe başlamasından ayrılışına kadar olan tüm iş süreçlerinin daha hızlı, güvenli ve otomatik hale getirilmesi için Kimlik Yönetim Sistemi (KYS) geliştirilmiştir. Bu kapsamda Bakanlığımız personelinin kullanıcı ve e-posta hesaplarının açılması, kapanması, taşınması ve yetkilendirilmesi gibi işlemler otomatik hale getirilmiş olup Bakanlığımız insan kaynakları uygulaması (PBS) ile entegre edilmiştir.

Veri Arşiv Sistemlerinin Modernizasyonu Projesi

Bakanlığımız verilerinin (Ortofoto, DYS, EÇED vb.) zamanla artması yüksek maliyetli olan depolama ünitelerimizi doldurmakta ve kurumumuzu yeni alımlara yöneltmekteydi. Arşiv niteliği taşıyan büyük verileri, maliyetli olan disklerde tutmak yerine daha ucuz olan teyplerde tutmak amacıyla bir proje hazırlanarak tamamlanmıştır. Bu proje kapsamında, kurum bünyesindeki tüm coğrafi ortofoto ve harita verilerinin, dağınık yapıdan kurtarılarak merkezi bir arşiv sistemine taşınması, enerji ve soğutma gereksiniminin azaltılması, maliyetlerin düşürülmesi ve çevreye verilen zararın azaltılması amaçlanmıştır.

Taşra Teşkilatı Bilgi İşlem Alt Yapısının Modernizasyonu

Taşra teşkilatı ağ altyapısında; Bakanlığımızca kullanılan yazılım ve uygulama sayılarının artması, ağ cihazlarının kapasitesinin yetersiz kalması, kablolu yapıya dönüşümünün eski olması, sürekli olarak sistemsel arızalar oluşması gibi nedenlerden dolayı daha modern bir altyapı ihtiyacı doğmuştur. Bu amaçla 81 il müdürlüğünden hizmet binası Bakanlığımıza ait olan 63 il müdürlüğünde ağ altyapısı için fizibilite çalışması yapılmıştır. Hizmet binaları için ihtiyaç duyulan 602 adet ağ cihazı satın alınarak 25 il Müdürlüğünün (İstanbul, Kayseri, Konya, vb.) ağ alt yapısının tamamının yenileme veya iyileştirilme işlemleri gerçekleştirilmiştir.



KamuNet Ağı (Kamu Sanal Ağı)

Tüm kamu kurum ve kuruluşlarının güvenli bir ağ üzerinden veri paylaşımı yapmaları amacıyla oluşturulmuş bir ağıdır. KamuNet ile kurumlar arası yapılacak veri paylaşımının internete kapalı, daha güvenli sanal bir ağ üzerinden yapılarak, siber güvenlik risklerinin minimize edilmesi amaçlanmıştır. Bakanlığımız KamuNet altyapısı için gerekli çalışmalar tamamlanmıştır.

Tapu ve Kadastro Genel Müdürlüğü, Gelir idaresi Başkanlığı, Nüfus ve Vatandaşlık İşleri Genel Müdürlüğü, İdareyi Geliştirme Başkanlığı, Ulaştırma ve Altyapı Bakanlığı ile yükseköğretim gibi toplam 25 adet kurum ile KamuNet ağı üzerinden veri paylaşımı sağlanmıştır.

Sistemin Faaliyetlere Katkısı

Kamuda e-dönüşümün hızlanmasıyla birlikte Bakanlığımızın vatandaşa sunduğu e-devlet hizmetleri hızla artmaktadır. Bunun sonucu olarak bilişim altyapısında yeni nesil teknolojiler kullanılmış; hizmet maliyetlerinin azaltılmasıyla birlikte hizmet kalitesi artırılarak kurumsal kapasitenin gelişmesi sağlanmıştır.

Bu yaklaşımla Bakanlığımızın yürüttüğü faaliyetlere, stratejik hedeflerine ve yapısına uyumlu bilgi teknolojileri organizasyonu geliştirerek kaliteli hizmet sunumundan bilginin güvenliğini sağlamaya kadar çok aşamalı, katmanlı ve detaylı hususlar göz önüne alınmış; özellikle süreç iyileştirilmesine, süreç yönetimine, siber güvenliğe dayalı bilgi ve sistem yönetimi çalışmaları yapılmıştır.

Bulutşehir adı ile ortak veri paylaşım ve çalışma ortamı servisi hizmete alınmıştır. Bu yazılım ile aynı klasör üzerinde birlikte çalışma, dosya alışverişi, istenilen uçbirimlerden (internet, masaüstü, mobil) verilere erişim mümkün olabilecektir.

Sürekli olarak sisteme dâhil edilen yeni bileşenler ile daha güvenli ve hızlı bir altyapı üzerinde yeni uygulamalar devreye sokulmaktadır. Böylelikle Bakanlık ve taşra teşkilatı faaliyet alanındaki otomasyona dâhil edilen iş süreci sayısı artırılmaktadır.

Program Döneminde Sistemde Planlanan Değişiklikler

Tüm ulusal stratejilere ve eylem planlarına uyum çerçevesinde kurulan Siber Güvenlik Operasyon Merkezi'nin belirlenen olgunluk modeline göre birinci seviyeden ikinci seviyeye yükseltilmesi, çeşitli ihtiyaçlarının giderilmesi ve Bakanlığımızın değişen/gelişen tehditlere karşı koyma kabiliyetinin artırılması amacıyla Siber Güvenlik Operasyon Merkezi İdame ve Modernizasyonu Projesi hazırlanmış ve çalışmalara başlanmıştır. Proje ile Bakanlığımız siber güvenlik organizasyonu, Türkiye'de finans dışı sektörlerde bu alanda en gelişmiş yapılardan biri olacak, özellikle kamu kurumlarına ve diğer bakanlıklara örnek teşkil edecek bir seviyeye ulaşacaktır.

Ana hizmet birimleri ve il müdürlüklerinde altyapının sorunsuz hizmet vermesi, iyileştirilmesi ve sistem yönetim birimlerinin lisans, yazılım, donanım, eğitim, teknik servis ve benzeri hususlar için müşavirlik hizmeti alma gibi kurumsal ihtiyaçları karşılama faaliyetleri yıl boyunca gerçekleştirilecektir.

Gerek Bakanlığımız gerek diğer kamu kurum ve kuruluşlarında sürekli olarak veri artışı olmakta, kurum çalışanlarımızın ve vatandaşlarımızın söz konusu verilere hızlı ve kesintisiz bir şekilde erişme ihtiyacı doğmaktadır. Bunun yanında Bakanlığımızda kullanılan birçok uygulama ve sistem, merkezi olarak yönetilmekte ve illerde bulunan çalışanlarımız son kullanıcı olarak veri merkezinden bilgi alışverişi gerçekleştirmektedir.



Bilgi ve Teknolojik Kaynaklar

Bakanlığımıza ait yazılımlar, birimlerimizin ihtiyaçları doğrultusunda hazırlanan veya yeniden geliştirilen uygulamalardır. Bu gelişim sürecinde özellikleri ile birlikte sayıları da değişiklik göstermektedir. Bu kapsamda Bakanlığımızın bilgi sistemleri uygulamalarını gösterir liste aşağıda sunulmuştur:

Bakımı ve geliştirilmesi yapılan uygulamalar;

- AAT Personel Belgelendirme Sistemi
- Arşiv Tarama
- Atık Elektrikli ve Elektronik Eşya Bilgi Sistemi (AEEE)
- Atık Pil ve Akümülatörlerin Kontrolü (APAK)
- Atıksu Arıtma Tesisleri Proje Onayları (AATPO) v2
- Atıksu Bilgi Sistemi
- Avrupa Çevre Ajansı Raporlama (AÇA)
- BelgeCBS
- Bilişim Envanter
- Büyük Yakma Tesisleri Bilgi Sistemi (BYT)
- Core Framework - Angular
- Çevre Portal
- Çevre Referans Laboratuvar Bilgi Sistemi
- Çevreci (IOS / Andorid Mobil Uygulama)
- Çevrimiçi ÇED Süreci Yönetim Sistemi (e-Çed) Duyuru Servisi (java)
- Denizcilik Atıkları (DEAU)
- Deprem Hasar Sorgulama
- Döner Sermaye Dekont Sorgulama
- Düzensiz Atık Depolama
- e-Başvuru
- e-ÇED
- e-ÇED Admin
- e-Denetim
- e-İmza
- e-İmza Başvuru (NES)
- e-İzin (İzin Lisans)
- Ekip Takip
- Elektronik Kurumsal İletişim Platformu (EKİP)
- Entegre Çevre Bilgi Sistemi (EÇBS)
- Entegre Kirlilik Önleme ve Kontrolü (IPPC)
- e-Şantiye
- Evrak Arşiv
- e-Yeterlik (Çevre Görevlisi İşlemleri)
- Finansman Bilgi Sistemi



- Genel Anket
- Gönüllü Karbon Piyasası Proje Kayıt Sistemi (Karbon Sicil)
- Güvenlik Bilgi Formu Bildirim Sistemi (GBF)
- Haciz İhbar Sistemi
- HAVADAR (Hava-Dosya-Arşiv)
- Hizmet Envanter Yönetim Sistemi (HEYS)
- Hizmet Süre Takibi
- Hizmetlerin İyileştirilmesi Süreçlerin Sadeleştirilmesi (HİSS)
- Hukuk Modülü
- İç Kontrol
- İl Faaliyet Bilgi Sistemi
- İmar Barışı Sorgulama
- İş Takip Sistemi
- İthalat İhracat
- Kimyasal Madde Envanter Bildirim Sistemi
- Kimyasallar Yardım Masası - Web Sitesi
- Madeni Atıklar Yönetim Planı (MAYEP)
- Mekânsal Arşiv Sistemi
- Mekânsal Planlama Genel Müdürlüğü Rapor
- Mevzuat Sistemi
- Mevzuat Sorgulama
- Müteahhit Yeterlilik Sistemi (MYS)
- Organizasyon Şeması
- Oturum Yönetim Sistemi (OYS)
- Ömrünü Tamamlamış Araçlar (ÖTA)
- Özel Kalem Ar-Ge Raporlama (ARGE İL)
- Parlamento Bilgi Sistemi (PBS)
- PCB Envanter
- Personel Bilgi Sistemi (IOS/Android Mobil Uygulama)
- Randevu Takip Sistemi v2
- SGBNET
- Sıfır Atık
- Sık Sorulan Sorular (SSS)
- Sınav Sonuç Açıklama Sistemi
- Sözleşmeli Personel Başvuru
- Tabiat Varlıklarını Koruma ve İzleme Sistemi (TVKİS)
- TAKPAS Sistemi
- Talep Takip Sistemi
- Talep Takip Sistemi (IOS / Android Mobil Uygulama)
- Taşınmaz Bilgi Sistemi (TBS)
- Taşıt Kayıt Sistemi



- Temiz Hava Eylem Planı İzleme Sistemi (THEP)
- Test YGE
- Türkiye Plajları
- Türksat POI Servisleri
- Ulusal Adres Veri Tabanı (UAVT)
- Ulusal Geri Dönüşüm Strateji Belgesi Eylem Planı (UGDS)
- Veri İzin Envanter Uygulaması
- Yapı Müteahhitliği Bilişim Sistemi (YAMBİS) (Mevcut)
- Yatırım İzleme Portalı (YİP) v2
- Yazılım Envanter Uygulaması
- YİP (IOS / Android Mobil Uygulama)
- Yönetici Bilgi Sistemi



E. İNSAN KAYNAKLARI

31.12.2020 tarihi itibarıyla Çevre ve Şehircilik Bakanlığı'nın merkez ve taşra teşkilatında toplam 17.497 personel istihdam edilmektedir.

Tablo 1. Çevre ve Şehircilik Bakanlığı Dolu ve Boş Kadrolarının Dağılımı

Personel Sayısı	Merkez			Taşra			Genel Toplam		
	Dolu	Boş	Toplam	Dolu	Boş	Toplam	Dolu	Boş	Toplam
Memur	2.844	4.336	7.180	11.236	8.476	19.712	14.080	5.910	19.990
İşçi	569	861	1430	1778	1715	3493	2347	2576	4923
4/B Sözleşmeli	24	22	46	800	50	850	824	72	896
36/A Sözleşmeli	3	117	120	0	0	0	3	117	120
6306 Sözleşmeli	82	4	86	146	13	159	228	17	245
Bilişim Uzmanı (Söz.)	14	1	15	0	0	0	14	1	15
Kadro Karşılığı Sözleşmeli	1	0	1	0	0	0	1	0	1
Döner Sermaye	0	22	22	0	0	0	0	22	22
Toplam	3.537	5.363	8.899	13.960	10.254	24.214	17.497	8.715	26.212

Tablo 2. Bakanlık Personelinin Merkez ve Taşra Birimlerine Göre Dağılımı

Birimi	Personel Sayısı	Oran (%)
Merkez	3.537	20,21
Taşra	13.960	79,79
Toplam	17.497	100,00



Tablo 3. Bakanlık Personelinin Cinsiyet ve Yaş Durumuna Göre Dağılımı

Cinsiyet	Personel Sayısı			Oran (%)
	Merkez	Taşra	Toplam	
Kadın	1.445	3.946	5.391	30,80
Erkek	2.092	10.014	12.106	69,20
Toplam	3.537	13.960	17.497	100

Yaş Grubu	18-25	26-30	31-35	36-40	41-45	46-50	51-55	56-60	61 ve Üzeri	Toplam
Merkez	29	188	588	780	611	486	431	283	141	3.537
Taşra	219	1.036	2.588	2.733	2.299	1.927	1.536	1.116	506	13.960
Oran (%)	1,42	6,99	18,15	20,08	16,63	13,80	11,24	7,99	3,70	100
Toplam	248	1.224	3.176	3.513	2.910	2.413	1.967	1.399	647	17.497

Tablo 4. Bakanlık Personelinin Öğrenim Durumuna Göre Dağılımı

Öğrenim Durumu	Personel Sayısı			Oran (%)
	Merkez	Taşra	Toplam	
İlköğretim	254	877	1.131	6,46
Lise	416	1.894	2.310	13,20
Ön Lisans	207	1.931	2.138	12,22
Lisans	2.020	8.183	10.203	58,32
Lisans Üstü	577	1.026	1.603	9,16
Doktora	63	49	112	0,64
Toplam	3.537	13.960	17.497	100



Tablo 5. Bakanlık Personelinin İstihdam Şekline Göre Dağılımı

İstihdam Şekli	Personel Sayısı			Oran (%)
	Merkez	Taşra	Toplam	
Memur				
Genel İdare Hizmetleri	1.343	4.458	5.801	33,15
Teknik Hizmetleri Sınıfı	1.381	6.438	7.819	44,69
Sağlık Hizmetleri Sınıfı	48	86	134	0,77
Yardımcı Hizm Sınıfı	50	224	274	1,57
Avukatlık Hizmetleri	22	30	52	0,29
Memur Toplamı	2.844	11.236	14.080	80,47
İşçi	569	1778	2347	13,42
4/B Sözleşmeli	24	800	824	4,71
36/A Sözleşmeli	3	0	3	0,02
6306 Sözleşmeli	82	146	228	1,3
Bilişim Uzmanı (Söz.)	14	0	14	0,08
Toplam	3.537	13.960	17.497	100

Tablo 6. Bakanlık Personelinin Hizmet Yılına Göre Dağılımı

Yıl Aralığı	Personel Sayısı			Oran (%)
	Merkez	Taşra	Toplam	
0-5	607	3.463	4.070	23,26
6-10	799	3.281	4.080	23,32
11-15	701	2.021	2.722	15,56
16-20	347	1.047	1.394	7,96
21-24	364	1.613	1.977	11,30
25 yıl ve üzeri	719	2.535	3.254	18,60
Toplam	3.537	13.960	17.497	100

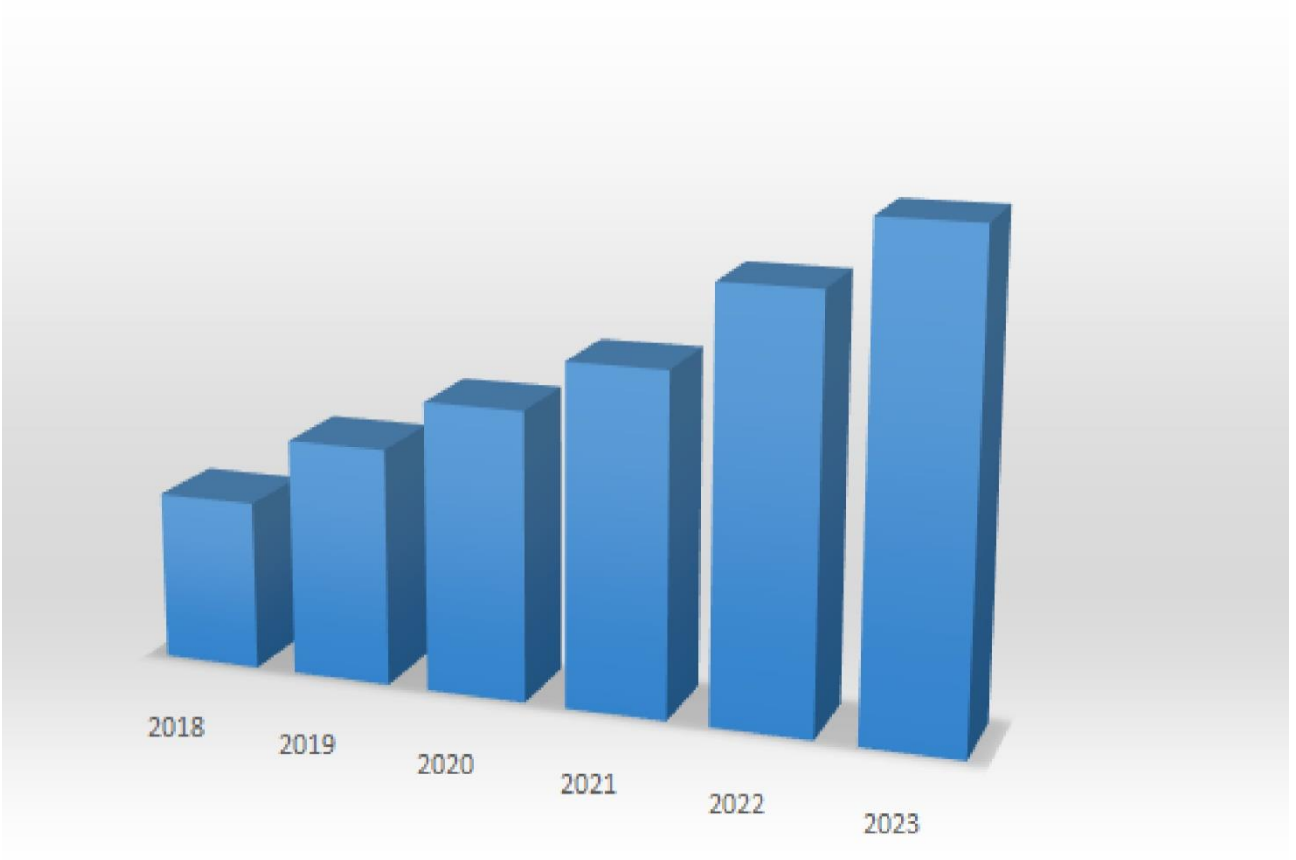

2

PERFORMANS BİLGİLERİ



A. TEMEL POLİTİKA VE ÖNCELİKLER

ON BİRİNCİ KALKINMA PLANI

Bakanlığımızın Görev Alanları ile İlgili Hedef ve Politikalar

İLGİLİ BÖLÜM/REFERANS	VERİLEN GÖREV/İHTİYAÇLAR
2.1. İstikrarlı ve Güçlü Ekonomi - 2.1.1. Makroekonomik Politika Çerçevesi	202. KİT’lerde ve mahalli idarelerde yönetim süreçleri geliştirilecek ve mali uygulamalar sürdürülebilirlik çerçevesinde kontrol altına alınacaktır.
2.1. İstikrarlı ve Güçlü Ekonomi 2.1.3. Ödemeler Dengesi - Cari Açığın Finansmanı	239.4. Yabancılara gayrimenkul satışları ile ilgili tanıtım faaliyetleri artırılacak ve süreçler etkinleştirilecektir.
2.1. İstikrarlı ve Güçlü Ekonomi 2.1.6. Maliye Politikası	264.1. Belediye Gelirleri Kanunu yeniden düzenlenecektir.
2.1. İstikrarlı ve Güçlü Ekonomi 2.1.6. Maliye Politikası	264.2. Gayrimenkullerin vergilendirilmesinde esas alınan alım satım değerinin belirlenmesi ve beyanına ilişkin yeni bir sistem devreye sokulmak suretiyle vergide adalet pekiştirilecek ve vergileme etkinleştirilecektir. Bu çerçevede ilgili bakanlıklar sistemin tasarımı ve uygulamasına ilişkin düzenlemeler ile gerekli altyapıyı birlikte oluşturacaklardır.
2.2. Rekabetçi Üretim ve Verimlilik 2.2.1. Sanayi Politikaları 2.2.1.1.3. İş ve Yatırım Ortamı	316.3. Mahalli idarelerin yatırım izinlerine ilişkin uygulamaları gözden geçirilerek basitleştirilecek ve zorlaştırıcı uygulamalar kaldırılacak, e-belediye uygulaması yaygınlaştırılarak yeknesaklık sağlanacaktır.
2.2. Rekabetçi Üretim ve Verimlilik 2.2.1. Sanayi Politikaları 2.2.1.1.3. İş ve Yatırım Ortamı	321.5. Yatırım teşvik uygulamaları kapsamında yatırım teşvik belgesine sahip yatırımcılara arz edilecek Hazine taşınmazı sayısı artırılabilecektir.
2.2. Rekabetçi Üretim ve Verimlilik 2.2.1. Sanayi Politikaları 2.2.1.1.3. İş ve Yatırım Ortamı - 322.1	322.1. Türkiye Sanayi Alanları envanteri çıkarılacak ve ilan edilecektir. Çıkarılan envanter sürekli güncel tutularak, sanayiye kullanılabilir arsa, yapılar ve bu arsalarla ilişkin yatırım teşvik mekanizması dijital bir platform üzerinden sunulacaktır.
2.2. Rekabetçi Üretim ve Verimlilik 2.2.1. Sanayi Politikaları 2.2.1.2.1. Kimya	360.4. Biyokütle ve atıklar verimli kullanılarak kimyasal üretiminde alternatif girdi olarak değerlendirilecektir.
2.2. Rekabetçi Üretim ve Verimlilik 2.2.1. Sanayi Politikaları 2.2.1.2. Öncelikli Sektörler 2.2.1.2.1. / Kimya	361.3. Kimyasal Maddelerin Kaydı, Değerlendirmesi, İzni ve Kısıtlanması Hakkında Yönetmelik ve Büyük Endüstriyel Kazaların Önlenmesi Hakkında Yönetmeliğin gerektirdiği uyum için sektör desteklenecektir.
2.2. Rekabetçi Üretim ve Verimlilik 2.2.2. Öncelikli Gelişme Alanları 2.2.2.3. Turizm	426.2. Kıyı alanlarının turizm sektörünün talepleri ile entegre bir şekilde koruma-kullanma dengesi dikkate alınarak bütünleşik yönetimi ve planlaması yapılacaktır.
2.2. Rekabetçi Üretim ve Verimlilik 2.2.3. Sektörel Politikalar	437. Plan dönemi içerisinde başlatılması planlanan Kanal İstanbul, 3 Katlı Büyük İstanbul Tüneli, Filyos Limanı Üstyapı ve İşletmesi, Çandarlı Limanı Üstyapı ve İşletmesi ile muhtelif kentsel çevre



2.2.3.1. Kamu Yatırım Politikalar	altyapı gibi öncelikli projelerden bazılarının KÖİ yöntemiyle gerçekleştirilmesi öngörülmektedir.
2.2. Rekabetçi Üretim ve Verimlilik 2.2.3. Sektörel Politikalar 2.2.3.6. Enerji	489.2. Enerji verimliliği kazanımları ve orman varlığının artırılması gibi ilave tedbirlerle karbon salımının azaltılmasına dair önlemler geliştirilecektir.
2.2. Rekabetçi Üretim ve Verimlilik 2.2.3. Sektörel Politikalar 2.2.3.6. Enerji	492.1. Mevcut binalarda enerji verimliliğini teşvik edici desteklemeler yapılacaktır.
2.2. Rekabetçi Üretim ve Verimlilik 2.2.3. Sektörel Politikalar 2.2.3.6. Enerji	492.2. Ulusal Yeşil Bina Sertifika Sistemi kurulacaktır.
2.2. Rekabetçi Üretim ve Verimlilik 2.2.3. Sektörel Politikalar 2.2.3.6. Enerji	492.4. Kamu Binalarında Enerji Verimliliği Projesi uygulanacaktır.
2.2. Rekabetçi Üretim ve Verimlilik 2.2.3. Sektörel Politikalar 2.2.3.10. Gümrük Hizmetleri	528.2 İlgili kurumların internet sitelerinde görev alanlarına giren gümrük ile ilgili mevzuat, işlemler, ücretler ve belgeler hakkında bilgiler güncel, yeterli ve açık bir şekilde yayımlanacaktır.
2.2. Rekabetçi Üretim ve Verimlilik 2.2.3. Sektörel Politikalar 2.2.3.6. İnşaat, Mühendislik-Mimarlık, Teknik Müşavirlik ve Müteahhitlik Hizmetleri	531.3. Yapı denetim sistemi iyileştirilerek teknolojik uyum kapasitesi güçlendirilecektir.
2.2. Rekabetçi Üretim ve Verimlilik 2.2.3. Sektörel Politikalar 2.2.3.6. İnşaat, Mühendislik-Mimarlık, Teknik Müşavirlik ve Müteahhitlik Hizmetleri	531.4. Özel sektör yapı müteahhitleri ekonomik ve teknik yeterliklerine göre sınıflandırılarak, bunların üstlenebilecekleri iş büyüklüklerinde yeterlik uygulamasına geçilecek, bu şekilde tüketicilerin korunması ve sektörde ehliyet sahibi firmaların desteklenmesi sağlanacaktır.
2.3. Nitelikli İnsan, Güçlü Toplum 2.3.4. Ailenin Güçlendirilmesi	598.1. Aile bireylerinin birlikte güvenli zaman geçirebilecekleri ve paylaşımlarını artıracabilecekleri ulaşılabilir mekânlar yaygınlaştırılacaktır.
2.4. Yaşanabilir Şehirler, Sürdürülebilir Çevre 2.4.2. Şehirleşme-	674.1. Nazım planlarda yeni alt merkezler tanımlanacak, alt ölçekli planlarda alt merkezlere toplu ulaşım ve yaya ulaşımının sağlanması için gerekli teknik standartlar belirlenecek, Mekânsal Plan Yapım Yönetmeliği bu standartlar doğrultusunda revize edilecektir.
2.4. Yaşanabilir Şehirler, Sürdürülebilir Çevre 2.4.2. Şehirleşme	674.2. Şehirlerin özgün kimliğini geliştirmek üzere; doğal, tarihi ve kültürel değerlerin korunması ve yeniden canlandırılması için İller Bankası A.Ş Genel Müdürlüğü (İLBANK) tarafından yerel yönetimlere yönelik destek programı geliştirilecektir.
2.4. Yaşanabilir Şehirler, Sürdürülebilir Çevre 2.4.2. Şehirleşme	675.1. Kamusal alanların erişim ve güvenliğinin artırılması için mahalle bazında kırılğan kesimlere yönelik olarak yerel yönetimlerin ihtiyaç analizi yaptırması ve hizmet kalitesinin artırılması desteklenecektir.



2.4. Yaşanabilir Şehirler, Sürdürülebilir Çevre 2.4.2. Şehirleşme	676.1. Şehirlerimizde sağlıklı yaşam alanları oluşturmak, kentsel yeşil alan standartlarını ve yaşam kalitesini yükseltmek için Millet Bahçeleri 81 ile yaygınlaştırılacak, 2023 yılına kadar 81 milyon m ² alanda Millet Bahçesi çalışmaları Çevre ve Şehircilik Bakanlığı, TOKİ, İLBANK ve belediyelerin finansmanı ile yürütülecektir.
2.4. Yaşanabilir Şehirler, Sürdürülebilir Çevre 2.4.2. Şehirleşme	677.1. Planlama sürecinde etkili katılım, izleme ve denetleme modeli geliştirilecek, mevzuat bu çerçevede güncellenecektir.
2.4. Yaşanabilir Şehirler, Sürdürülebilir Çevre 2.4.2. Şehirleşme	677.2. Planlama yetkisi olan merkezi kuruluşların, plan yapımında esas alınacak ilke ve kuralları, yetki alanları kapsamında kalan konular için yazılı hale getirmesi sağlanacak, bu amaçla idari düzenleme gerçekleştirilecektir.
2.4. Yaşanabilir Şehirler, Sürdürülebilir Çevre 2.4.2. Şehirleşme	678.1. İmar uygulamalarında kırsal ve kentsel yerleşmeleri dikkate alan katılımcılık ve finansman alanında yenilikçi yaklaşımlar geliştirilecektir.
2.4. Yaşanabilir Şehirler, Sürdürülebilir Çevre 2.4.2. Şehirleşme	679.1. İnsan odaklı, yatay mimariyi yansıtan başarılı örnek yerleşimler belirlenecek ve değerlendirme raporu hazırlanacaktır.
2.4. Yaşanabilir Şehirler, Sürdürülebilir Çevre 2.4.2. Şehirleşme	679.2. “Medeniyetimizi yaşatan şehir beratı” ve “özgün mahalle sertifikası” verilmesine altlık oluşturacak kılavuzlar hazırlanacaktır.
2.4. Yaşanabilir Şehirler, Sürdürülebilir Çevre 2.4.2. Şehirleşme	680.1. Ulusal harita üretimi işlerinde baz alınacak olan kentsel alanlardaki konumsal hassasiyet altyapısı yenilenecektir.
2.4. Yaşanabilir Şehirler, Sürdürülebilir Çevre 2.4.2. Şehirleşme	680.2. Çok boyutlu kadastr/harita üretimi tamamlanacaktır
2.4. Yaşanabilir Şehirler, Sürdürülebilir Çevre 2.4.2. Şehirleşme	681.1. Mülkiyete ilişkin işlemler kanuni kısıtlar çerçevesinde elektronik ortama taşınacaktır.
2.4. Yaşanabilir Şehirler, Sürdürülebilir Çevre 2.4.2. Şehirleşme	681.2. Tüm Türkiye’de tek koordinat sistemine geçilerek kadastr modernizasyonu tamamlanacaktır.
2.4. Yaşanabilir Şehirler, Sürdürülebilir Çevre 2.4.2. Şehirleşme	681.3. Tüm tapu işlem belgeleri elektronik ortama aktarılarak tapu işlemleri mekâna bağlı kalınmaksızın elektronik ortamda gerçekleştirilecektir.
2.4. Yaşanabilir Şehirler, Sürdürülebilir Çevre 2.4.2. Şehirleşme	682.1. İl, ilçe ve mahalle ölçeğinde kentsel veri altyapısının oluşturulması ve paylaşılması için kurumsal, teknik ve yasal altyapı güçlendirilecektir.
2.4. Yaşanabilir Şehirler, Sürdürülebilir Çevre 2.4.2. Şehirleşme	683.1. Yerel yönetimlere akıllı şehir stratejilerini ve izleyecekleri yol haritalarını hazırlamalarına yönelik Ulusal Akıllı Şehir Stratejisi ve Eylem Planı esas alınarak rehberlik sağlanacaktır.
2.4. Yaşanabilir Şehirler, Sürdürülebilir Çevre 2.4.2. Şehirleşme	683.2. Akıllı şehir projeleri, büyükşehir belediyeleri ve 51 il belediyesi öncelikli olmak üzere akıllı şehir olgunluk değerlendirmesi ve kaynak tahsis kısıtları göz önünde bulundurularak önceliklendirilecektir.
2.4. Yaşanabilir Şehirler, Sürdürülebilir Çevre 2.4.2. Şehirleşme	683.3. Akıllı şehir uygulamalarında yerli teknoloji uygulamalarının desteklenmesinin yöntemleri analiz edilecek, ihale süreçlerinde esas alınacak yerli üretim oranı başta olmak üzere kriterler belirlenecektir.



2.4. Yaşanabilir Şehirler, Sürdürülebilir Çevre 2.4.2. Şehirleşme	683.4. Akıllı şehir ekosistemi analiz edilerek girişimciler, sistem geliştiriciler, teknoloji sağlayıcılar gibi sektörün tüm paydaşları oluşturulacak dijital platformda buluşturulacaktır.
2.4. Yaşanabilir Şehirler, Sürdürülebilir Çevre 2.4.2. Şehirleşme	684.1. Tapu işlemlerinde gerçekleşen fiyatın kaydedilmesi, değer değişimlerinin takip edilebilmesi, kamu yatırımları ve düzenlemeleri sonucu ortaya çıkan değer artışlarının tespit edilmesi, yer seçim analizlerine katkı verilmesi ve taşınmaz değer haritalarının oluşturulabilmesi için Tapu ve Kadastro Bilgi Sistemine entegre bir gayrimenkul değer bilgi merkezi kurulacak ve taşınmazların değere yönelik verileri mülkiyet bilgileri ile birlikte tutulacaktır.
2.4. Yaşanabilir Şehirler, Sürdürülebilir Çevre 2.4.3. Konut	686.1. Konut ihtiyacının yerleşmelere göre belirlenebilmesi için konut stoku ortaya konulacaktır.
2.4. Yaşanabilir Şehirler, Sürdürülebilir Çevre 2.4.3. Konut	686.2. Plan döneminde dar gelirlilere ve dezavantajlı gruplara yönelik 250 bin sosyal konut üretilecektir.
2.4. Yaşanabilir Şehirler, Sürdürülebilir Çevre 2.4.3. Konut	687.1. Kamu yönetiminde konuttan sorumlu birimler arasında düzenli işbirliğini temin edecek koordinasyon mekanizması oluşturulacaktır.
2.4. Yaşanabilir Şehirler, Sürdürülebilir Çevre 2.4.3. Konut	687.2. Konut üretiminde kalite, sağlık, erişilebilirlik, enerji verimliliği, afetlere dayanıklılık standartları geliştirilecek ve her aşamada gözetilecektir.
2.4. Yaşanabilir Şehirler, Sürdürülebilir Çevre 2.4.4. Kentsel Dönüşüm	690.1. Kentsel dönüşüm uygulamalarında tarihi kent merkezi alanlarının yenilenmesinin yaygınlaştırılması, bu kapsamda yerel yönetimlerle paylaşımlı bir finansman modeli oluşturulması sağlanacak ve 81 ilde tarihi kent merkezleri kent kimliğini ön plana çıkaracak şekilde dönüştürülerek, yatay mimari ve insan odaklılık anlayışıyla tasarımları gerçekleştirilecektir.
2.4. Yaşanabilir Şehirler, Sürdürülebilir Çevre 2.4.4. Kentsel Dönüşüm	691.1. İl ve ilçe bazında riskli ve rezerv alanlara ilişkin verileri, sosyal yapı analizini, ekonomik bütünleşme, altyapı durumu, finansman modelleri ve il bazında dönüşüm hedeflerini içeren kentsel dönüşüm stratejileri hazırlanacaktır.
2.4. Yaşanabilir Şehirler, Sürdürülebilir Çevre 2.4.4. Kentsel Dönüşüm	692.1. Kentsel dönüşüm uygulamaları öncesinde sosyal etki analizi yapılacaktır.
2.4. Yaşanabilir Şehirler, Sürdürülebilir Çevre 2.4.4. Kentsel Dönüşüm	692.2. Kentsel dönüşüm projelerinde katılımçılık esasları tanımlanacak ve sürecin işbirliği içerisinde ilerlemesi sağlanacaktır.
2.4. Yaşanabilir Şehirler, Sürdürülebilir Çevre 2.4.4. Kentsel Dönüşüm	693.1. Kentsel dönüşüm uygulamalarında yerleşim alanı bazında önceliklendirme için çok ölçütlü değerlendirme modeli, can ve mal kaybına neden olma açısından afet riskleri, tehlikesi, etkilediği nüfusun büyüklüğü, mali ve finansal gereksinim, rezerv alanın mevcudiyeti gibi parametrelerin esas alındığı kriterler ve puanlama sistemi çerçevesinde geliştirilecek ve yerleşim alanları bu kapsamda önceliklendirilecektir.
2.4. Yaşanabilir Şehirler, Sürdürülebilir Çevre 2.4.4. Kentsel Dönüşüm	693.2. Tehlikeli ve riskli alanlardaki yapıların risk önceliklendirilmesi yapılarak ülke çapında konutların ve şehir içinde kalmış sanayi sitelerinin illerden gelen talep ve ihtiyaçlara göre kentsel dönüşüm hizmetleri yürütülecektir.



2.4. Yaşanabilir Şehirler, Sürdürülebilir Çevre 2.4.4. Kentsel Dönüşüm	693.3. Kentsel dönüşüm projelerinde dönüşüm alanlarının altyapılarının oluşturulması, idari ve çevresel düzenlemeler ve kira yardımları ile hak sahiplerinin mali ihtiyaçlarının karşılanması için finansman modeli geliştirilecektir.
2.4. Yaşanabilir Şehirler, Sürdürülebilir Çevre 2.4.4. Kentsel Dönüşüm	693.4. Kentsel dönüşüm uygulamalarına kaynak sağlanmasına yönelik hazineye ait sanayi parselleri küçük sanayi kooperatiflerine satılacaktır.
2.4. Yaşanabilir Şehirler, Sürdürülebilir Çevre 2.4.4. Kentsel Dönüşüm	693.5. İstanbul genelinde kentsel dönüşüm uygulamaları ve imara yeni açılacak alanların planlaması yapılırken nüfus yoğunluğu dikkate alınarak afet ve acil durum toplanma alanları oluşturulacaktır.
2.4. Yaşanabilir Şehirler, Sürdürülebilir Çevre 2.4.4. Kentsel Dönüşüm	693.6. İstanbul'da fay hattına yakın olan alanlar tespit edilerek kentsel dönüşüm çalışmalarında önceliklendirilmesi sağlanacaktır.
2.4. Yaşanabilir Şehirler, Sürdürülebilir Çevre 2.4.4. Kentsel Dönüşüm - 693.7	693.7. İstanbul'da mevcut yapılaşmış alanlarda yapı stoku dikkate alınarak, kentsel dirençliliğin artırılması amacıyla mevcut altyapı sistemlerinde afet risk önceliklendirme çalışması yapılarak ihtiyaç duyulanlar yenilenecektir.
2.4. Yaşanabilir Şehirler, Sürdürülebilir Çevre 2.4.4. Kentsel Dönüşüm - 694.1	694.1. Mekânsal planlama faaliyetlerinde AFAD tarafından hazırlanan Afet Riski Azaltma Sisteminin kullanılması sağlanacaktır.
2.4. Yaşanabilir Şehirler, Sürdürülebilir Çevre 2.4.4. Kentsel Dönüşüm - 694.2	694.2. Afet risklerinin planlama aşamasında gözetilmesine yönelik imar planlaması kriterleri geliştirilecek ve afet tehlike ve risklerine uygun imar planlaması yapılması sağlanacaktır.
2.4. Yaşanabilir Şehirler, Sürdürülebilir Çevre 2.4.4. Kentsel Dönüşüm	695.1. Kentsel dönüşümün yerli ve yenilikçi üretimi destekleyecek şekilde uygulanmasına yönelik usul ve esaslar belirlenerek mevzuat bu yönde geliştirilecektir.
2.4. Yaşanabilir Şehirler, Sürdürülebilir Çevre 2.4.5. Kentsel Altyapı	697.2. Arıtılmış atıksuların başta tarım olmak üzere yeniden kullanılması için havza bazında planlama yapılacak ve su kaynakları üzerindeki baskı azaltılacaktır.
2.4. Yaşanabilir Şehirler, Sürdürülebilir Çevre 2.4.5. Kentsel Altyapı	698.1. Büyükşehir belediyesi haricindeki yerlerde il bazında su kanalizasyon idarelerinin kurulması için mevzuat düzenlemesi yapılacaktır.
2.4. Yaşanabilir Şehirler, Sürdürülebilir Çevre 2.4.5. Kentsel Altyapı	698.3. SUKAP programı fiziki kayıpların azaltılmasına yönelik olarak geliştirilecektir.
2.4. Yaşanabilir Şehirler, Sürdürülebilir Çevre 2.4.5. Kentsel Altyapı	698.4. Atıksu arıtma tesislerinin etkin şekilde çalıştırılması için KÖİ modeli yaygınlaştırılacak, atıksuya ilişkin denetim, teknik bilgi eksikliği ve kapasite gibi mevcut engellerin hızlı ve etkin şekilde üstesinden gelinecektir.
2.4. Yaşanabilir Şehirler, Sürdürülebilir Çevre 2.4.5. Kentsel Altyapı	699.1. Katı atıkların geri dönüşümünde halkın bilinçlendirilmesi sağlanacaktır.
2.4. Yaşanabilir Şehirler, Sürdürülebilir Çevre 2.4.5. Kentsel Altyapı	699.2. Sıfır Atık Projesi uygulamaları yaygınlaştırılacaktır.



2.4. Yaşanabilir Şehirler, Sürdürülebilir Çevre 2.4.5. Kentsel Altyapı	699.3. Geri kazanılmış ikincil ürüne ait teknik standartlar geliştirilecek, teşvik ve yönlendirme mevzuatı iyileştirilecektir.
2.4. Yaşanabilir Şehirler, Sürdürülebilir Çevre 2.4.5. Kentsel Altyapı	699.4. Atıkların ayrı toplama sistemi yaygınlaştırılacaktır.
2.4. Yaşanabilir Şehirler, Sürdürülebilir Çevre 2.4.5. Kentsel Altyapı	700.1. Katı Atık Programının uygulanmasının yaygınlaştırılması sağlanacaktır.
2.4. Yaşanabilir Şehirler, Sürdürülebilir Çevre 2.4.5. Kentsel Altyapı	701.1. İmar planları ile ulaşım ana planlarının uyumlu olmasını sağlayacak bir koordinasyon mekanizması kurulacaktır.
2.4. Yaşanabilir Şehirler, Sürdürülebilir Çevre 2.4.5. Kentsel Altyapı	703.1. Yaya trafiğinin kesintisiz hale getirilmesi için yaya yolları ve kaldırımlar ile ilgili standartlar oluşturulacaktır.
2.4. Yaşanabilir Şehirler, Sürdürülebilir Çevre 2.4.5. Kentsel Altyapı	703.3. Bisiklet kullanımını teşvik etmek amacıyla yasal ve finansal destek mekanizmaları hayata geçirilecektir.
2.4. Yaşanabilir Şehirler, Sürdürülebilir Çevre 2.4.5. Kentsel Altyapı	703.4. Bisiklet yolu master planı ve uygulama planı hazırlanacak, bu kapsamda yeni bisiklet yolları yapılacaktır.
2.4. Yaşanabilir Şehirler, Sürdürülebilir Çevre 2.4.6. Kırsal Kalkınma	706.1. Köylerin mahalli müşterek nitelikli altyapı ve üst yapı ihtiyaçlarının giderilmesi için büyükşehir olmayan iller için KÖYDES kapsamında; büyükşehir belediyesi bulunan illerde köy ve beldeden mahalleye dönen yerleşim yerlerinde ise Büyükşehirlerin Kırsal Altyapısı Projesi (KIRDES) kapsamında köylerin ve beldelerin kaliteli ve erişilebilir yol ağı, içme suyu, atık su tesisi, küçük sulama tesisi yapım işleri için finansal destek sağlanacaktır.
2.4. Yaşanabilir Şehirler, Sürdürülebilir Çevre 2.4.6. Kırsal Kalkınma	706.2. KÖYDES kapsamında kırsal altyapı hizmetleri için ayrılan kaynakların verimli ve etkin kullanımı için KÖYDES izleme sistemi oluşturulacaktır.
2.4. Yaşanabilir Şehirler, Sürdürülebilir Çevre 2.4.6. Kırsal Kalkınma	706.4. Kırsal alanda yerleri kamulaştırılanlar öncelikli olmak üzere, çeşitli risk faktörlerine bağlı olarak ihtiyaç duyulan yeniden yerleşim ve iskân faaliyetleri kapsamında can ve mal güvenliğini tehdit eden yapıların yerine, köyün bitişiğinde veya belirlenecek alanlarda uygun yapılar yapılacaktır.
2.4. Yaşanabilir Şehirler, Sürdürülebilir Çevre 2.4.6. Kırsal Kalkınma	706.5. Kırsal iskân için ayrılan kaynakların etkin kullanımı için bir koordinasyon mekanizması oluşturulacaktır.
2.4. Yaşanabilir Şehirler, Sürdürülebilir Çevre 2.4.7. Çevrenin Korunması	713.1. Kamu kurum ve kuruluşlarının birbirleri ve mahalli idareler ile yetki ve görevlerindeki uyumun geliştirilmesi, çatışmaların giderilmesine ve uygulamada eşgüdüm ile diğer paydaşlarla işbirliğinin güçlendirilmesine yönelik mevzuat çalışmaları gerçekleştirilecektir.
2.4. Yaşanabilir Şehirler, Sürdürülebilir Çevre 2.4.7. Çevrenin Korunması	713.2. Çevresel etki değerlendirmesi, stratejik çevresel değerlendirme, izin, lisans, izleme ve denetim mekanizmaları ve kapasiteleri geliştirilecek ve bu konularda mevzuat güçlendirilerek gerekli yazılım, makine ve teçhizat ihtiyacı giderilecektir.



2.4. Yaşanabilir Şehirler, Sürdürülebilir Çevre 2.4.7. Çevrenin Korunması	713.3. Toplumun çevre bilincini artırmaya yönelik çevre ve doğa koruma ile sürdürülebilir üretim ve tüketim konularında eğitim ve bilinçlendirme çalışmaları gerçekleştirilecektir.
2.4. Yaşanabilir Şehirler, Sürdürülebilir Çevre 2.4.7. Çevrenin Korunması	713.4. Çevre etiket sistemi yaygınlaştırılacaktır.
2.4. Yaşanabilir Şehirler, Sürdürülebilir Çevre 2.4.7. Çevrenin Korunması	714.1. Sera gazı emisyonuna sebep olan binalar ile enerji, sanayi, ulaştırma, atık, tarım ve ormancılık sektörlerinde emisyon kontrolüne yönelik Niyet Edilmiş Ulusal Katkı çerçevesinde çalışmalar yürütülecektir.
2.4. Yaşanabilir Şehirler, Sürdürülebilir Çevre 2.4.7. Çevrenin Korunması	714.2. İklim değişikliğinin olumsuz etkilerine uyum sağlama kapasitesini artırmaya yönelik ulusal ve bölgesel uyum stratejilerini içeren planlama, uygulama ve kapasite geliştirme çalışmaları yürütülecektir.
2.4. Yaşanabilir Şehirler, Sürdürülebilir Çevre 2.4.7. Çevrenin Korunması	714.3. İklim değişikliğine uyumun sağlanması ve gerekli tedbirlerin alınması amacıyla bölge ve şehir ölçeğinde ihtiyaçlar tespit edilerek çözüm önerileri belirlenecek, başta Karadeniz Bölgesi olmak üzere 7 Bölgemiz için İklim Değişikliği Eylem Planları hazırlanacaktır.
2.4. Yaşanabilir Şehirler, Sürdürülebilir Çevre 2.4.7. Çevrenin Korunması	715.1. Yerel düzeyde hava kalitesi eylem planları oluşturulacak, kirlilik ve emisyon kontrolüne yönelik mevzuat güncellenecektir.
2.4. Yaşanabilir Şehirler, Sürdürülebilir Çevre 2.4.7. Çevrenin Korunması	715.2. Bölgesel temiz hava merkezleri güçlendirilerek hava kalitesi yönetim kapasitesi geliştirilecektir.
2.4. Yaşanabilir Şehirler, Sürdürülebilir Çevre 2.4.7. Çevrenin Korunması	715.3. Hava kalitesinin modellenmesi ve izlenmesine yönelik araştırmalar yapılacak ve altyapı geliştirilecektir.
2.4. Yaşanabilir Şehirler, Sürdürülebilir Çevre 2.4.7. Çevrenin Korunması	717.1. Kara ve denizdeki korunan alan miktarı artırılarak bu alanların etkin yönetiminin sağlanması için yeşil koridor oluşturulması, planlama ve altyapı çalışmaları gibi uygulamalar gerçekleştirilecektir.
2.4. Yaşanabilir Şehirler, Sürdürülebilir Çevre 2.4.7. Çevrenin Korunması	718.1. Büyük endüstriyel kazalara karşı risk yönetimi ve acil müdahale kabiliyetleri geliştirilecektir.
2.4. Yaşanabilir Şehirler, Sürdürülebilir Çevre 2.4.7. Çevrenin Korunması	718.2. Uluslararası yükümlülükler kapsamında kimyasalların etkin yönetimine yönelik mevzuat çalışmaları yapılacaktır.
2.4. Yaşanabilir Şehirler, Sürdürülebilir Çevre 2.4.7. Çevrenin Korunması	719.1. Türkiye genelinde yerleşim alanlarının stratejik gürültü haritaları hazırlanacaktır.
2.4. Yaşanabilir Şehirler, Sürdürülebilir Çevre 2.4.7. Çevrenin Korunması - 720.1	720.1. Toplama, izleme ve değerlendirme süreçleri ile kalitesi açısından çevresel veri geliştirilecek ve kullanımına yönelik kapasite artırılabilecektir.
2.4. Yaşanabilir Şehirler, Sürdürülebilir Çevre 2.4.8. Afet Yönetimi	724.1. İstanbul'daki kritik alt yapı tesislerinin afetlere karşı dayanıklılığı artırılabilecektir.



<p>2.4. Yaşanabilir Şehirler, Sürdürülebilir Çevre 2.4.8. Afet Yönetimi</p>	<p>725.1. Kamu hizmet binalarının envanterini çıkarma ve afetlere karşı güçlendirme çalışmalarına devam edilecektir.</p>
<p>2.5. Hukuk Devleti, Demokratikleşme ve İyi Yönetişim 2.5.1. Hukuk Devleti ve Demokratikleşme</p>	<p>743. Kamu hizmetlerinin vatandaşa en yakın idari birimler eliyle yürütülmesi ve vatandaş memnuniyetinin üst düzeye çıkarılması için yerel yönetimlerin hizmet sunma kapasitesinin artırılması, daha şeffaf ve hesap verebilir bir yapıya kavuşturulması amaçlanmaktadır.</p>
<p>2.5. Hukuk Devleti, Demokratikleşme ve İyi Yönetişim 2.5.2. İyi Yönetişim 2.5.2.1. Şeffaflık ve Hesap Verilebilirlik, İdari Yapılanma ve Politika Yapımı</p>	<p>782.1. Kent konseylerinin daha aktif hale getirilmesine yönelik düzenleme yapılacaktır.</p>
<p>2.5. Hukuk Devleti, Demokratikleşme ve İyi Yönetişim 2.5.2. İyi Yönetişim 2.5.2.1. Şeffaflık ve Hesap Verilebilirlik, İdari Yapılanma ve Politika Yapımı</p>	<p>785.2. Yerel yönetimlerde imar değişikliği, kaynak tahsisi, önceliklerin belirlenmesi gibi karar alma süreçleri şeffaflaştırılacak, internet üzerinden yayımlanacaktır.</p>
<p>2.5. Hukuk Devleti, Demokratikleşme ve İyi Yönetişim 2.5.2. İyi Yönetişim 2.5.2.3. Yerel Yönetimler</p>	<p>797.1. Çevre ve Şehircilik Bakanlığı tarafından stratejik plan hazırlama zorunluluğu olan belediyelerde hizmet önceliklendirmesi yapmak üzere rehber geliştirilecektir.</p>
<p>2.5. Hukuk Devleti, Demokratikleşme ve İyi Yönetişim 2.5.2. İyi Yönetişim 2.5.2.3. Yerel Yönetimler</p>	<p>797.2. Çevre ve Şehircilik Bakanlığı tarafından geliştirilen rehber doğrultusunda büyükşehirlerden başlamak üzere, stratejik plan hazırlama zorunluluğu olan belediyelerde hizmet önceliklendirmesi-stratejik plan-kaynak tahsisi ilişkisini ele alan bir kıyas çalışması yapılması sağlanacaktır.</p>
<p>2.5. Hukuk Devleti, Demokratikleşme ve İyi Yönetişim 2.5.2. İyi Yönetişim 2.5.2.3. Yerel Yönetimler</p>	<p>798.1. Yerel yönetimlerin hizmetlerinin idari, mali ve teknik asgari standartları tespit edilecek; bu standartların uygulamasına yönelik mevzuat düzenlemesi yapılacaktır.</p>
<p>2.5. Hukuk Devleti, Demokratikleşme ve İyi Yönetişim 2.5.2. İyi Yönetişim 2.5.2.3. Yerel Yönetimler</p>	<p>799.1. Yerel yönetimlerde çalışan personelin niteliğini artırmaya yönelik eğitimler verilecektir.</p>
<p>2.5. Hukuk Devleti, Demokratikleşme ve İyi Yönetişim 2.5.2. İyi Yönetişim 2.5.2.3. Yerel Yönetimler</p>	<p>800.1. Dezavantajlı kesimlerin yerel yönetimlerdeki temsil ve karar alma süreçlerine katılım mekanizmaları güçlendirilecek, kent konseylerinde belirli bir oranda katılımı sağlanacak, alınacak önemli kararlarda halk oylamasına başvurulabilmesi gibi yollarla yerel hizmet sunumunda bu kesimlerin ihtiyaçlarının daha fazla dikkate alınması sağlanacaktır.</p>



2.5. Hukuk Devleti, Demokratikleşme ve İyi Yönetişim 2.5.2. İyi Yönetişim 2.5.2.3. Yerel Yönetimler	801.1. Yerel yönetimlerde optimum hizmet ve coğrafi alan büyüklüğü tespit edilerek yerel hizmet gereklerine uygun, çoklu ölçüt tasnif sistemine dayalı yerel yönetimlerin yeniden yapılandırılmasına ilişkin modelleme ve mevzuat çalışması yapılacaktır.
2.5. Hukuk Devleti, Demokratikleşme ve İyi Yönetişim 2.5.2. İyi Yönetişim 2.5.2.3. Yerel Yönetimler	801.2. Köy yerleşik alanlarının sürdürülebilirliği sağlanacak, büyükşehirlerde köyden mahalleye dönüşen yerlerde hizmet erişimi kolaylaştırılacaktır.
2.5. Hukuk Devleti, Demokratikleşme ve İyi Yönetişim 2.5.2. İyi Yönetişim 2.5.2.3. Yerel Yönetimler	801.3. Büyükşehir belediyeleriyle büyükşehir ilçe belediyelerinin çakışan yetki ve sorumlulukları nedeniyle ortaya çıkan hizmet aksamalarının giderilmesi için görev tanımları etkinlik temelli olarak yeniden değerlendirilecektir.
2.5. Hukuk Devleti, Demokratikleşme ve İyi Yönetişim 2.5.2. İyi Yönetişim 2.5.2.3. Yerel Yönetimler	802.1. Yerel yönetimlerin kent esenliği ve güvenliğine ilişkin projeleri desteklenecektir.
2.5. Hukuk Devleti, Demokratikleşme ve İyi Yönetişim 2.5.2. İyi Yönetişim 2.5.2.3. Yerel Yönetimler	802.2. Küçük ölçekli belediyelerin sosyal donatı projeleri için finansman modeli geliştirilecektir.
2.5. Hukuk Devleti, Demokratikleşme ve İyi Yönetişim 2.5.2. İyi Yönetişim 2.5.2.4. Yerel Yönetimler	812.7. Ulusal Coğrafi Bilgi Sistemi Projesi tamamlanacaktır.
2.5. Hukuk Devleti, Demokratikleşme ve İyi Yönetişim 2.5.2. İyi Yönetişim 2.5.2.7. Sürdürülebilir Kalkınma Amaçları	843.1. Kurumsal stratejik planlar ile sektörel ve tematik politika belgeleri hazırlıklarında SKA'larla uyum gözetilecektir.



YENİ EKONOMİ PROGRAMI / ORTA VADELİ PROGRAM (2021-2023)

ÇEVRE ve ŞEHİRCİLİK	Planlanan Tamamlanma Tarihi	Ekonomik Dengelenme	Sağlıklı ve Sürdürülebilir Büyüme	Daha Adaletili Paylaşım	Nitelikli İnsan Gücü ve Güçlü Toplum	Yeni Normal	Stratejik Amaç No	Stratejik Hedef No
Sıfır Atık uygulamaları ülke genelinde yaygınlaştırılarak geri kazanım oranının artırılmasına yönelik çalışmalar yapılacaktır.	Aralık 2023		✓			✓	SA 1	SH 1.1
Atık ithalatına yönelik kota uygulaması daha da geliştirilerek dögüsel ekonomiye uyum çerçevesinde yurt içi atık ayrıştırması ve yeşil dönüşüm teşvik edilecek, böylece ülkemizin atık ithalatı da azaltılacaktır.	Aralık 2023		✓			✓	SA 1	SH 1.1
Hazineye ait tarım arazilerinin ihtiyaç duyulan ürünlerin ekimi için kiralanması yoluyla tarımsal üretim artırılabacak ve atıl kaynaklar kullanıma açılacaktır.	Aralık 2023		✓	✓		✓	SA 3	SH 3.5



B. AMAÇLAR VE HEDEFLER

VİZYON

Sürdürülebilir Çevre, Medeniyetimizi Yaşatan Şehirler

MİSYON

Doğal çevreyi korumak, sürdürülebilir şehirler ve yerleşmeler oluşturmak üzere; şehirlerimizin kimliğini canlandıran ve yatay mimariyi esas alan planlama, dönüşüm, güvenli yapılaşma, taşınmaz yönetimi ve konut sektörü ile çevreye yönelik tüm hizmetleri düzenleyici ve denetleyici bir anlayışla yapmak.



AMAÇ 1

ÇEVRENİN VE TABİATIN KORUNMASI, İKLİM DEĞİŞİKLİĞİ İLE MÜCADELE

SA 1. Çevre ve doğal kaynakları korumak, çevrenin sürdürülebilir yönetimini sağlamak, iklim değişikliğiyle mücadele etmek, ülkenin uyum kapasitesini arttırmak.

Hedef 1.1: Sıfır atık uygulaması yaygınlaştırılacak, atıkların geri dönüşüm yoluyla ülke ekonomisine kazandırılması sağlanacak ve vatandaşlarımızın tamamına katı atık ve atıksu arıtma hizmeti sunulacaktır.

Hedef 1.2: İklim değişikliği ile mücadele edilecek, Çevre ve İklim Eylemi Sektör Operasyonel Programında yer alan çevre altyapı ve teknik destek projeleri gerçekleştirilecektir.

Hedef 1.3: Bisiklet ve yeşil yürüyüş yolları arttırılacak, çevresel gürültü kirliliği azaltılacak, hava kalitesi iyileştirilecek, kara ve deniz kaynaklı kirleticiler azaltılacaktır.

Hedef 1.4: Ülke genelindeki doğal değerler ve biyolojik çeşitlilik açısından hassas alanlar tespit edilerek korunan alan sayıları arttırılacak, doğal sit alanları ekolojik temelli bilimsel esaslar çerçevesinde yeniden değerlendirilecektir.

Hedef 1.5: Doğal sit alanları ile Özel Çevre Koruma Bölgelerindeki planların tamamlanarak altyapı eksikliklerinin giderilerek korunan alanların gelecek nesillere aktarılması sağlanacaktır.

AMAÇ 2

ÇED, İZİN VE LİSANS SÜREÇLERİNİN HIZLANDIRILMASI, ETKİN DENETİM

SA 2. Çevre kalitesini iyileştirmek üzere alıcı ortamları izlemek, denetlemek, yatırımların çevresel etki değerlendirme süreçlerini hızlandırmak.

Hedef 2.1: Çevresel etki değerlendirmesi süreçlerinin etkin uygulanmasını sağlamak üzere kapasite geliştirme ve rehberlik faaliyetleri yürütülecek, SÇD uygulamaları yaygınlaştırılacaktır.

Hedef 2.2: Çevre izin ve lisans uygulamaları güçlendirilecek, Bakanlıkça yetkilendirilecek kurum/kuruluşların etkinliği arttırılacak toplumsal farkındalık arttırılarak çevre etiket sistemi yaygınlaştırılacaktır.

Hedef 2.3: E-denetim sistemi, akıllı denetim uygulaması olarak geliştirilecek, risk değerlendirme esaslı çevre denetimleri yaygınlaştırılacak, çevresel göstergeler geliştirilecektir.

Hedef 2.4: Laboratuvar hizmetleri geliştirilecek, alıcı ortamlara yönelik ölçüm, analiz, izleme altyapısı güçlendirilecektir.

**AMAÇ 3****YENİ ŞEHİRCİLİK VİZYONUyla PLANLAMA VE KENTSEL DÖNÜŞÜM**

SA 3. 2023 Türkiye’inde doğal, tarihi, kültürel değerlerini koruyan, yatay mimariyi esas alan, afetlere hazırlıklı, enerji etkin, çevre dostu ve insan odaklı yeni şehircilik vizyonuyla kimlikli şehirlere kavuşmak.

Hedef 3.1. Şehirlerimizde yaşayan insanların hayat kalitesini arttırmak ve doğayla içiçe yaşam alanları oluşturmak üzere 81 ilde millet bahçeleri yaygınlaştırılacak, 2023 yılına kadar 81 milyon m² alanda Millet Bahçesi çalışmaları yürütülecektir.

Hedef 3.2. Şehirlerimizin kimliğini canlandıran, sosyal dokuyu dikkate alan, topoğrafya ve yatay mimariyi esas alarak mahalle kavramını öne çıkaran bir şehircilik anlayışıyla mekânsal strateji, imar planlama, harita, etüt, arsa ve arazi düzenlemeleri ve kentsel tasarım çalışmaları yapılacaktır.

Hedef 3.3. Mekânsal planlama sistemi katılım ve denetim süreçlerini içerecek şekilde geliştirilerek mekânsal kalitenin değişim ve gelişimi izlenecek, şehirlerde kentsel ve sosyal teknik altyapının geliştirilmesine yönelik yerel yönetimlere destek ve rehberlik hizmeti sunulacaktır.

Hedef 3.4. Kentsel dönüşüm; afet riski taşıyan alanlarda yerinde dönüşüm ilkesi benimsenerek, her ilimizin kendine özgü dönüşüm stratejileriyle hızlandırılacak, yeni finansal model ve yaklaşımlar geliştirilerek tarihi merkezlerin yenilenmesini ve sanayi alanlarının dönüşümünü de içerecek şekilde mevcut sosyal yapıyı dikkate alan, kent dokusuyla uyumlu ve alan bazlı olarak yürütülecektir.

Hedef 3.5. Hazine taşınmazları ekonominin ve paydaşların ihtiyaçlarını dikkate alarak etkili bir yaklaşımla yönetilecektir.

AMAÇ 4**AKILLI ŞEHİRLER VE ULUSAL COĞRAFI BİLGİ HİZMETLERİ**

SA 4. Akıllı şehirlerin oluşturulması için altyapı çalışmalarını yapmak, şehirlerdeki mekân yönetimini iyileştirmek, kamu hizmetlerini geliştirmek üzere veri paylaşımını sağlamak ve ulusal coğrafi bilginin odak noktası olmak.

Hedef 4.1: E-Devletin coğrafi veri altyapısı kurulacaktır.

Hedef 4.2: Kurumların coğrafi bilgi sistemi kullanımı yaygınlaştırılacak ve kapasiteleri artırılacaktır.

Hedef 4.3: Akıllı şehirlere ilişkin katılımcı ve etkileşimli bir yönetim mekanizması yerel yönetimlerle birlikte oluşturulacaktır.

**AMAÇ 5****ENERJİ ETKİN VE ÇEVREYE DUYARLI YAPILAŞMA**

SA 5. Çevreye duyarlı, enerji etkin ve güvenli yapılaşmayı sağlamak, yeni yapı tekniklerini ve yerel malzemeleri geliştirmek, yapı denetimi faaliyetlerini yürütmek ve mesleki hizmetlere ilişkin ilke ve esasları belirlemek.

- Hedef 5.1.** Yapıların enerji kimlik belgesi alması sağlanacak, binalarda enerji verimliliği artırılacaktır.
- Hedef 5.2.** Yapı müteahhitleri ve şantiye şefleri ile plan müellifleri kayıt altına alınacak, kaliteli ve güvenli yapılaşmanın ilke ve esasları belirlenecek, yapı malzemelerinin geliştirilmesi sağlanarak etkin ve izlenebilir piyasa gözetim denetim hizmetleri sunulacaktır.
- Hedef 5.3.** Yapı denetimi uygulamaları güncel teknolojilerin de yardımı ile sahada daha etkin ve izlenebilir hale getirilecek, kamu yapılarının etüt- proje, yapım ve denetim süreçlerinde hizmet kalitesi artırılacaktır.
- Hedef 5.4.** 81 ilin kırsal yerleşmelerinde örnek yöresel mimari projeleri tamamlanacak ve İskân Kanunu kapsamında iskân talepleri karşılanacaktır.
- Hedef 5.5.** İnşaat sektöründe yerli malzeme kullanımını teşvik ve yapım uygulamalarıyla ilgili araştırma, geliştirme çalışmaları yapılacak, çevre ve imar mevzuatı ile yapım sözleşmelerinde ortaya çıkan anlaşmazlıklar ve sorunların çözümüne katkıda bulunulacaktır.

AMAÇ 6**YEREL YÖNETİMLERİN HİZMET KALİTESİNİN ARTTIRILMASI**

SA 6. Yerel yönetimlerin sunduğu hizmetlerde hız ve kaliteyi arttırmak.

- Hedef 6.1.** Yerel yönetimlerin mali kapasitesi artırılacaktır.
- Hedef 6.2.** Yerel yönetimlerin hizmet kapasitesi ve hesap verilebilirliği geliştirilecek, hizmet standartları belirlenecektir.
- Hedef 6.3.** Büyükşehir belediye modelinin uygulamasının takibi ve uygulanabilirliğini sağlamaya yönelik çalışmalar yapılacaktır.



AMAÇ 7

KURUMSAL KAPASİTENİN GELİŞTİRİLMESİ

SA 7. Hızlı ve kaliteli hizmet sunumu için kurumsal kapasite gelişimini sağlamak.

Hedef 7.1. Bakanlığın kurumsal kimliği ile danışma, denetim ve destek kapasitesi geliştirilecek, stratejik yönetim, iç denetim ve uluslararası ilişkiler faaliyetleri güçlendirilecektir.

Hedef 7.2. Bakanlık iş süreçleri ve bilişim altyapısı dijital dünya ile uyumlu şekilde yapılandırılacak, kurumun dijital olgunluk seviyesi artırılacaktır.

Hedef 7.3. Bakanlığın “Tanıtım ve İletişim Stratejisi” hazırlanacak, nitelikli ve yetkin bir insan kaynağı oluşturmak için “İnsan Kaynakları Yönetim Stratejisi” ve “Eğitim Stratejisi” geliştirilecek ve uygulanacaktır.



PROGRAM - ALT PROGRAM HEDEFLERİ VE STRATEJİK PLAN İLİŞKİSİ

PROGRAM ADI	ALT PROGRAM ADI	ALT PROGRAM HEDEFLERİ	İLİŞKİLİ OLDUĞU STRATEJİK AMAÇ
ENERJİ ARZ GÜVENLİĞİ, VERİMLİLİĞİ VE ENERJİ PİYASASI	ENERJİ VERİMLİLİĞİ	Yapıların enerji kimlik belgesi alması sağlanarak binalarda enerji verimliliğinin artırılması	Stratejik Amaç 5: Çevreye duyarlı, enerji etkin ve güvenli yapılaşmayı sağlamak, yeni yapı tekniklerini ve yerel malzemeleri geliştirmek, yapı denetimi faaliyetlerini yürütmek ve mesleki hizmetlere ilişkin ilke ve esasları belirlemek
HAZİNE VARLIKLARININ VE YÜKÜMLÜLÜKLERİNİN YÖNETİMİ	HAZİNE TAŞINMAZLARININ YÖNETİMİ	Hazine taşınmazlarının ekonominin ve paydaşların ihtiyaçları dikkate alınarak etkili bir yaklaşımla yönetilmesi	Stratejik Amaç 3: 2023 Türkiye'sinde doğal, tarihi, kültürel değerlerini koruyan, yatay mimariyi esas alan, afetlere hazırlıklı, enerji etkin, çevre dostu ve insan odaklı yeni şehircilik vizyonu ile kimlikli şehirlere kavuşmak
ORMANLARIN VE DOĞANIN KORUNMASI İLE SÜRDÜRÜLEBİLİR YÖNETİMİ	KORUNAN ALANLARIN VE TABİAT VARLIKLARININ KORUNMASI	Korunması gerekli alanların tespit ve tescil edilmesi ile doğal sit alanlarının yeniden değerlendirilmesi	Stratejik Amaç 1: Çevre ve doğal kaynakları korumak, sürdürülebilir yönetimini sağlamak, iklim değişikliğiyle mücadele etmek, ülkenin uyum kapasitesini arttırmak.
SÜRDÜRÜLEBİLİR ÇEVRE VE İKLİM DEĞİŞİKLİĞİ	ÇEVRE KİRLİLİĞİNİN ÖNLENMESİ VE KORUMA	Çevre kirliliğinin önlenmesi ve kirliliğin ortadan kaldırılması sağlanarak çevre kalitesinin iyileştirilmesi	Stratejik Amaç 1: Çevre ve doğal kaynakları korumak, sürdürülebilir yönetimini sağlamak, iklim değişikliğiyle mücadele etmek, ülkenin uyum kapasitesini arttırmak. Stratejik Amaç 2: Çevre kalitesini iyileştirmek üzere alıcı ortamları izlemek, denetlemek, yatırımların çevresel etki değerlendirme süreçlerini hızlandırmak
	İKLİM DEĞİŞİKLİĞİ İLE MÜCADELE VE UYUM	İklim değişikliği ile mücadele kapsamında sera gazı emisyonlarının kayıt altına alınması	Stratejik Amaç 1: Çevre ve doğal kaynakları korumak, sürdürülebilir yönetimini sağlamak, iklim değişikliğiyle mücadele etmek, ülkenin uyum kapasitesini arttırmak.



PROGRAM ADI	ALT PROGRAM ADI	ALT PROGRAM HEDEFLERİ	İLİŞKİLİ OLDUĞU STRATEJİK AMAÇ
ŞEHİRCİLİK VE RİSK ODAKLI BÜTÜNLEŞİK AFET YÖNETİMİ	AKILLI ŞEHİRLER VE ULUSAL COĞRAFİ BİLGİ HİZMETLERİ	E-devletin coğrafi veri altyapısının kurulması, kurumların coğrafi bilgi sistemi kullanımının yaygınlaştırılması ve kapasitelerinin artırılması	Stratejik Amaç 4: Akıllı şehirlerin oluşturulması için altyapı çalışmalarını yapmak, şehirlerdeki mekân yönetimini iyileştirmek, kamu hizmetlerini geliştirmek üzere veri paylaşımını sağlamak ve ulusal coğrafi bilginin odak noktası olmak
	ÇEVREYE DUYARLI VE GÜVENLİ YAPILAŞMA	Kaliteli ve güvenli yapılaşmanın ilke ve esaslarının belirlenmesi, yapı malzemelerinin geliştirilmesi ve izlenebilir piyasa gözetim denetim hizmetlerinin sunulması	Stratejik Amaç 5: Çevreye duyarlı, enerji etkin ve güvenli yapılaşmayı sağlamak, yeni yapı tekniklerini ve yerel malzemeleri geliştirmek, yapı denetimi faaliyetlerini yürütmek ve mesleki hizmetlere ilişkin ilke ve esasları belirlemek
	MEKÂNSAL PLANLAMA VE KENTSEL DÖNÜŞÜM	Mekânsal planlama, etüt, arsa ve arazi düzenlemesi çalışmalarının yürütülmesi ve ülke genelinde afet riski altındaki alanlar ile riskli yapıların tespit edilerek kentsel dönüşümünün sağlanması	Stratejik Amaç 3: 2023 Türkiye’inde doğal, tarihi, kültürel değerlerini koruyan, yatay mimariyi esas alan, afetlere hazırlıklı, enerji etkin, çevre dostu ve insan odaklı yeni şehircilik vizyonu ile kimlikli şehirlere kavuşmak
ŞEHİT YAKINI VE GAZİLER	ŞEHİT YAKINI VE GAZİLERE YÖNELİK HİZMETLER	Şehit yakını ve gazileri konut sahibi yapmak amacıyla Toplu Konut İdaresi Başkanlığı tarafından faiz desteği sağlanması	Şehit yakını ve gazileri konut sahibi yapmak amacıyla Toplu Konut İdaresi Başkanlığı tarafından faiz desteği sağlanması alt programı, TOKİ Başkanlığınca yürütülmekte olup; şehit yakını ve gazilerin konut sahibi olmasını amaçlamaktadır.
YEREL YÖNETİMLERİN GÜÇLENDİRİLMESİ	YEREL YÖNETİMLERİN HİZMET KALİTESİNİN ARTIRILMASI	Yerel yönetimlerin hizmet kapasitesi ve hesap verilebilirliğinin geliştirilmesi	Stratejik Amaç 6: Yerel yönetimlerin sunduğu hizmetlerde hız ve kaliteyi artırmak

C. ÇEVRE VE ŞEHİRCİLİK BAKANLIĞI İDARE PERFORMANS BİLGİSİ

Program Adı:

**ENERJİ ARZ GÜVENLİĞİ,
VERİMLİLİĞİ VE ENERJİ PİYASASI**

Alt Program Adı:

ENERJİ VERİMLİLİĞİ



Program Adı: ENERJİ ARZ GÜVENLİĞİ, VERİMLİLİĞİ VE ENERJİ PİYASASI

Alt Program Adı: ENERJİ VERİMLİLİĞİ

Gerekçe ve Açıklamalar: Yapıların enerji kimlik belgesi alması sağlanacak, binalarda enerji verimliliği artırılacaktır.

Alt Program Hedefi: Yapıların enerji kimlik belgesi alması sağlanarak binalarda enerji verimliliğinin artırılması

Performans Göstergeleri

Performans Göstergesi	Ölçü Birimi	2019	2020 Planlanan	2020 Gerçekleşen	2021 Hedef	2022 Tahmin	2023 Tahmin
1- A, B, C sınıfı enerji kimlik belgesi alan bina sayısı (kümülatif)	Adet	945.516	1.000.000	1.105.396	1.200.000	1.300.000	1.400.000

- Göstergeye İlişkin Açıklama:** Mesleki Hizmetler Genel Müdürlüğünün verdiği Enerji Kimlik Belgelerinin toplamı veri olarak girilmektedir. Yılda 4 çeyrek bilgi girişi adet cinsinden yapılmakta ve ölçülmektedir.
- Hesaplama Yöntemi:** A, B, C sınıfı Enerji Kimlik Belgesi alan binaların sayısı toplanarak hesaplanmaktadır.
- Verinin Kaynağı:** Çevre ve Şehircilik Bakanlığı Mesleki Hizmetler Genel Müdürlüğü

Performans Göstergesi	Ölçü Birimi	2019	2020 Planlanan	2020 Gerçekleşen	2021 Hedef	2022 Tahmin	2023 Tahmin
2- Enerji kimlik belgesi (EKB) alan bina sayısı	Adet	988.661	1.100.000	1.206.830	1.350.000	1.450.000	1.550.000

- Göstergeye İlişkin Açıklama:** Genel Müdürlüğün verdiği Enerji Kimlik Belgelerinin toplamı veri olarak girilmektedir. Yılda 4 çeyrek bilgi girişi adet cinsinden yapılmakta ve ölçülmektedir.
- Hesaplama Yöntemi:** Enerji Kimlik Belgesi alan binaların tamamının sayısının toplanarak hesaplanmaktadır.
- Verinin Kaynağı:** Çevre ve Şehircilik Bakanlığı Mesleki Hizmetler Genel Müdürlüğü



Performans Göstergesi	Ölçü Birimi	2019	2020 Planlanan	2020 Gerçekleşen	2021 Hedef	2022 Tahmin	2023 Tahmin
3- Enerji kimlik belgesi alan binalarda yenilenebilir enerji kullanan bina sayısı (kümülatif)	Adet	40.028	50.000	52.682	60.000	70.000	80.000

Göstergeye İlişkin Açıklama: Enerji Kimlik Belgesi alan binalarda yenilenebilir enerji kullanan binaların toplamı veri olarak girilmektedir. Yılda 4 çeyrek bilgi girişi adet cinsinden yapılmaktadır.

Hesaplama Yöntemi: Enerji Kimlik Belgesi alan binalarda yenilenebilir enerji kullanan binaların toplamı alınarak hesaplanmaktadır.

Verinin Kaynağı: Çevre ve Şehircilik Bakanlığı Mesleki Hizmetler Genel Müdürlüğü

Performans Göstergesi	Ölçü Birimi	2019	2020 Planlanan	2020 Gerçekleşen	2021 Hedef	2022 Tahmin	2023 Tahmin
4- Ulusal Yeşil Bina Sertifikasına sahip bina sayısı	Sayı	0	0	0	3	10	50

Göstergeye İlişkin Açıklama: Ulusal Yeşil Bina Sertifikası alan binaların toplamı veri olarak girilmektedir. Yılda 4 çeyrek bilgi girişi, adet cinsinden yapılmakta ve ölçülmektedir.

Hesaplama Yöntemi: Ulusal Yeşil Bina Sertifikası alabilen binaların toplamı alınarak hesaplanmaktadır

Verinin Kaynağı: Çevre ve Şehircilik Bakanlığı Mesleki Hizmetler Genel Müdürlüğü

Performans Göstergesi	Ölçü Birimi	2019	2020 Planlanan	2020 Gerçekleşen	2021 Hedef	2022 Tahmin	2023 Tahmin
5- Yeni inşa edilen konutlardaki yıllık ortalama enerji ihtiyacı (kWh/m ² .yıl)	Kilowatt Saat	126	140	129	120	120	100

Göstergeye İlişkin Açıklama: Yeni inşa edilen konutların yıllar itibarıyla ortalama enerji ihtiyacı toplamı veri olarak girilmektedir. Yılda 4 çeyrek bilgi girişi, kilowatt cinsinden yapılmaktadır.

Hesaplama Yöntemi: Yeni inşa edilen konutların yıllar itibarıyla ortalama enerji ihtiyacı kilowatt cinsinden ölçülerek hesaplanmaktadır.

Verinin Kaynağı: Çevre ve Şehircilik Bakanlığı Mesleki Hizmetler Genel Müdürlüğü



Performans Göstergesi	Ölçü Birimi	2019	2020 Planlanan	2020 Gerçekleşen	2021 Hedef	2022 Tahmin	2023 Tahmin
6- Yetkilendirilen enerji kimlik belgesi uzmanı sayısı	Adet	7.023	7.250	9.251	9.500	10.000	10.500

Göstergeye İlişkin Açıklama: Enerji Kimlik Belgesi Uzmanı Belgesi alanların sayısının toplamı veri olarak girilmektedir. Yılda 4 çeyrek bilgi girişi, adet cinsinden yapılmakta ve ölçülmektedir.

Hesaplama Yöntemi: Enerji Kimlik Belgesi alan uzmanların sayısı toplanarak hesaplanmaktadır.

Verinin Kaynağı: Çevre ve Şehircilik Bakanlığı Mesleki Hizmetler Genel Müdürlüğü

Alt Program Kapsamında Yürütülecek Faaliyet Maliyetleri

Faaliyetler	2020 Bütçe	2020 Harcama (Haziran)	2021 Bütçe	2022 Tahmin	2023 Tahmin
Binalarda Enerji Verimliliği Faaliyetleri	34.834.000	15.220.937	122.817.000	120.936.000	133.995.000
Bütçe İçi	28.724.000	13.220.937	114.221.000	111.374.000	130.987.000
Bütçe Dışı	6.110.000	2.000.000	8.596.000	9.562.000	3.008.000
T O P L A M	34.834.000	15.220.937	122.817.000	120.936.000	133.995.000
Bütçe İçi	28.724.000	13.220.937	114.221.000	111.374.000	130.987.000
Bütçe Dışı	6.110.000	2.000.000	8.596.000	9.562.000	3.008.000

Faaliyetlere İlişkin Açıklamalar:

Binalarda Enerji Verimliliği Faaliyetleri

Ulusal planlar ve stratejik hedefler doğrultusunda binalarda enerji verimliliği mevzuatında yer alan zorunlulukları karşılamak uygulamaların takibi ile ölçme, izleme faaliyeti yürütülecektir.



FAALİYET MALİYETLERİ TABLOSU

İdare Adı	ÇEVRE VE ŞEHİRCİLİK BAKANLIĞI
Program Adı	ENERJİ ARZ GÜVENLİĞİ, VERİMLİLİĞİ VE ENERJİ PİYASASI
Alt Program Adı	ENERJİ VERİMLİLİĞİ
Alt Program Hedefi	Yapıların enerji kimlik belgesi alması sağlanarak binalarda enerji verimliliğinin artırılması
Faaliyet Adı	Binalarda Enerji Verimliliği Faaliyetleri
Açıklama	Ulusal planlar ve stratejik hedefler doğrultusunda binalarda enerji verimliliği mevzuatında yer alan zorunlulukları karşılamak uygulamaların takibi ile ölçme, izleme faaliyeti yürütülecektir.

Faaliyetler	2020 Bütçe	2020 Harcama (Haziran)	2021 Bütçe	2022 Tahmin	2023 Tahmin
Personel Giderleri	23.220.000	11.140.483	25.035.000	26.893.000	28.512.000
Sosyal Güvenlik Kurumuna Devlet Primi Giderleri	4.493.000	1.900.859	4.794.000	5.142.000	5.448.000
Mal ve Hizmet Alım Giderleri	340.000	91.303	395.000	420.000	438.000
Faiz Giderleri	0	0	0	0	0
Cari Transferler	0	0	0	0	0
Sermaye Giderleri	671.000	88.292	83.997.000	78.919.000	96.589.000
Sermaye Transferleri	0	0	0	0	0
Borç Verme	0	0	0	0	0
BÜTÇE İÇİ TOPLAM KAYNAK	28.724.000	13.220.937	114.221.000	111.374.000	130.987.000
Döner Sermaye	0	0	0	0	0
Özel Hesap	0	0	0	0	0
Diğer Bütçe Dışı Kaynak	6.110.000	2.000.000	8.596.000	9.562.000	3.008.000
BÜTÇE DIŞI TOPLAM KAYNAK	6.110.000	2.000.000	8.596.000	9.562.000	3.008.000
FAALİYET MALİYETİ TOPLAMI	34.834.000	15.220.937	122.817.000	120.936.000	133.995.000

Program Adı:

**HAZİNE VARLIKLARININ VE
YÜKÜMLÜLÜKLERİNİN YÖNETİMİ**

Alt Program Adı:

HAZİNE TAŞINMAZLARININ YÖNETİMİ



- Program Adı:** HAZİNE VARLIKLARININ VE YÜKÜMLÜLÜKLERİNİN YÖNETİMİ
- Alt Program Adı:** HAZİNE TAŞINMAZLARININ YÖNETİMİ
- Gerekçe ve Açıklamalar:** Hazine taşınmazları ekonominin ve paydaşların ihtiyaçlarını dikkate alarak etkili bir yaklaşımla yönetilecektir.
- Alt Program Hedefi:** Hazine taşınmazlarının ekonominin ve paydaşların ihtiyaçları dikkate alınarak etkili bir yaklaşımla yönetilmesi

Performans Göstergeleri

Performans Göstergesi	Ölçü Birimi	2019	2020 Planlanan	2020 Gerçekleşen	2021 Hedef	2022 Tahmin	2023 Tahmin
1- Başta ceviz ve badem olmak üzere ağaçlandırma ve tıbbi, aromatik ve süs bitkileri yetiştiriciliği ile hayvancılık amaçlı kiralanmak üzere ilana çıkarılacak taşınmaz yüzölçümü (Kümülatif)	m ²	101.000.000	100.000.000	118.600.000	130.000.000	160.000.000	190.000.000

- Göstergeye İlişkin Açıklama:** Genel Müdürlüğün tarım ve hayvancılık amaçlı olarak kiralanmak üzere ilana çıktığı alanların toplamı veri olarak girilmektedir. Yılda 4 çeyrek bilgi girişi metrekaare cinsinden yapılmakta ve ölçülmektedir.
- Hesaplama Yöntemi:** Tarım ve hayvancılık amaçlı kiralama ilanına çıkılan alan büyüklüklerinin toplamı alınarak hesaplanmaktadır.
- Verinin Kaynağı:** Çevre ve Şehircilik Bakanlığı Milli Emlak Genel Müdürlüğü



Performans Göstergesi	Ölçü Birimi	2019	2020 Planlanan	2020 Gerçekleşen	2021 Hedef	2022 Tahmin	2023 Tahmin
2- Ekonomiye kazandırılmak üzere uygulayıcı kurumlara devredilecek taşınmaz miktarı (Kümülatif)	Milyar TL	11,7	13	13,05	15	17	19

Göstergeye İlişkin Açıklama: Ekonomiye kazandırılmak üzere uygulayıcı kurumlara devredilecek taşınmazların değerlerinin toplamı veri olarak girilmektedir. Yılda 4 çeyrek bilgi girişi, "milyar TL" cinsinden yapılmaktadır.

Hesaplama Yöntemi: Ekonomiye kazandırılmak üzere uygulayıcı kurumlara devredilecek taşınmazların toplamı kümülatif olarak alınarak milyar TL şeklinde ölçülmekte ve hesaplanmaktadır

Verinin Kaynağı: Çevre ve Şehircilik Bakanlığı Milli Emlak Genel Müdürlüğü

Performans Göstergesi	Ölçü Birimi	2019	2020 Planlanan	2020 Gerçekleşen	2021 Hedef	2022 Tahmin	2023 Tahmin
3- Kamu konutlarında satışı yapılan bağımsız birim sayısı	Adet	5.407	10.000	7.625	10.000	12.500	15.000

Göstergeye İlişkin Açıklama: Satışı tamamlanan kamu konutlarının toplamı veri olarak girilmektedir. Yılda 4 çeyrek bilgi girişi, adet cinsinden yapılmaktadır.

Hesaplama Yöntemi: Satışı tamamlanan kamu konutlarının sayısı toplanarak yıllık olarak hesaplanmaktadır.

Verinin Kaynağı: Çevre ve Şehircilik Bakanlığı Milli Emlak Genel Müdürlüğü

Performans Göstergesi	Ölçü Birimi	2019	2020 Planlanan	2020 Gerçekleşen	2021 Hedef	2022 Tahmin	2023 Tahmin
4- Milli emlak gelirlerinin bir önceki yıla göre artışı oranı	Yüzde	7,53	10	10,6	10	10	10

Göstergeye İlişkin Açıklama: Hazine taşınmazlarının yönetiminden elde edilen gelirlerin artırılması amaçlanan göstergede milli emlak gelirlerinin bir önceki yıla göre artış oranı veri olarak girilmektedir. Yılda 4 çeyrek bilgi girişi, yüzde cinsinden yapılmaktadır.

Hesaplama Yöntemi: Milli emlak gelirlerinin bir önceki yıla göre artış oranı yüzdesel olarak hesaplanmaktadır.

Verinin Kaynağı: Çevre ve Şehircilik Bakanlığı Milli Emlak Genel Müdürlüğü



Performans Göstergesi	Ölçü Birimi	2019	2020 Planlanan	2020 Gerçekleşen	2021 Hedef	2022 Tahmin	2023 Tahmin
5- Mülkiyet sorununun çözümü için satışı veya devri yapılacak taşınmaz sayısı (kümülatif)	Adet	559.000	580.000	583.972	600.000	620.000	640.000

Göstergeye İlişkin Açıklama: Hazine ile vatandaşlar arasındaki mülkiyet sorununun çözümü için satışı/devri yapılacak taşınmaz toplamı veri olarak girilmektedir. Yılda 4 çeyrek bilgi girişi, adet cinsinden kümülatif olarak yapılmaktadır.

Hesaplama Yöntemi: Hazine ile vatandaşlar arasındaki mülkiyet sorununun çözümü için satışı/devri yapılacak taşınmaz sayıları toplanarak hesaplanmaktadır.

Verinin Kaynağı: Çevre ve Şehircilik Bakanlığı Milli Emlak Genel Müdürlüğü

Performans Göstergesi	Ölçü Birimi	2019	2020 Planlanan	2020 Gerçekleşen	2021 Hedef	2022 Tahmin	2023 Tahmin
6- Satışı yapılan tarım arazisi parsel sayısı (kümülatif)	Adet	52.948	70.000	63.069	85.000	95.000	100.000

Göstergeye İlişkin Açıklama: Tarımsal amaçlı satışı yapılan arazilerin toplam sayısı veri olarak girilmektedir. Yılda 4 çeyrek bilgi girişi, "adet" cinsinden kümülatif olarak yapılmaktadır.

Hesaplama Yöntemi: Tarımsal amaçlı satışı yapılan arazilerin sayısı kümülatif olarak toplanarak hesaplanmaktadır.

Verinin Kaynağı: Çevre ve Şehircilik Bakanlığı Milli Emlak Genel Müdürlüğü

Performans Göstergesi	Ölçü Birimi	2019	2020 Planlanan	2020 Gerçekleşen	2021 Hedef	2022 Tahmin	2023 Tahmin
7- Tarımsal amaçlı olarak yapılan kiralama sözleşmesi (kümülatif)	Adet	49.489	60.000	52.432	70.000	80.000	90.000

Göstergeye İlişkin Açıklama: Tarımsal amaçlı kiraya verilen arazilerin toplam sayısı veri olarak girilmektedir. Yılda 4 çeyrek bilgi girişi, "adet" cinsinden kümülatif olarak yapılmaktadır.

Hesaplama Yöntemi: Tarımsal amaçlı kiraya verilen arazi miktarı sayısı kümülatif olarak toplanarak hesaplanmaktadır.

Verinin Kaynağı: Çevre ve Şehircilik Bakanlığı Milli Emlak Genel Müdürlüğü



Performans Göstergesi	Ölçü Birimi	2019	2020 Planlanan	2020 Gerçekleşen	2021 Hedef	2022 Tahmin	2023 Tahmin
8- Yatırım teşvik uygulamaları kapsamında ilana çıkarılacak taşınmaz yüzölçümü	m ²	41.700.000	60.000.000	62.041.000	80.000.000	100.000.000	120.000.000

Göstergeye İlişkin Açıklama: Yatırım teşvik uygulamaları kapsamında ilana çıkarılacak taşınmazların yüzölçümü toplamı veri olarak girilmektedir. Yılda 4 çeyrek bilgi girişi metrekare cinsinden kümülatif olarak yapılmaktadır.

Hesaplama Yöntemi: Yatırım teşvik uygulamaları kapsamında ilana çıkarılacak taşınmazların yüzölçümü toplamı m² cinsinden ölçülmekte ve kümülatif olarak hesaplanmaktadır.

Verinin Kaynağı: Çevre ve Şehircilik Bakanlığı Milli Emlak Genel Müdürlüğü



Alt Program Kapsamında Yürütülecek Faaliyet Maliyetleri

Faaliyetler	2020 Bütçe	2020 Harcama Haziran	2021 Bütçe	2022 Tahmin	2023 Tahmin
Hazine Taşınmazları Edinim Faaliyetleri	53.647.000	23.512.134	44.150.000	46.984.000	50.393.000
Bütçe İçi	53.647.000	23.512.134	44.150.000	46.984.000	50.393.000
Bütçe Dışı	0	0	0	0	0
Hazine Taşınmazları Elden Çıkarma Faaliyetleri	50.706.000	8.870.014	41.287.000	44.335.000	47.072.000
Bütçe İçi	50.706.000	8.870.014	41.287.000	44.335.000	47.072.000
Bütçe Dışı	0	0	0	0	0
Hazine Taşınmazlarına İlişkin Diğer Yönetim Faaliyetleri	122.846.000	53.953.809	149.482.000	159.343.000	170.213.000
Bütçe İçi	119.346.000	52.953.809	145.635.000	155.250.000	165.879.000
Bütçe Dışı	3.500.000	1.000.000	3.847.000	4.093.000	4.334.000
T O P L A M	227.199.000	86.335.957	234.919.000	250.662.000	267.678.000
Bütçe İçi	223.699.000	85.335.957	231.072.000	246.569.000	263.344.000
Bütçe Dışı	3.500.000	1.000.000	3.847.000	4.093.000	4.334.000

Faaliyetlere İlişkin Açıklamalar:

Hazine Taşınmazları Edinim Faaliyetleri

Hazine taşınmazlarının yönetiminin paydaş odaklı ve etkili bir yaklaşımla ele alınması, ülkemizin sektörel ihtiyaçlarının göz önünde bulundurularak alternatif kullanım alanlarının belirlenmesi ve gerçek kişiler ile tüzel kişilerin taleplerini karşılayacak şekilde sunulmasıdır.

Hazine Taşınmazları Elden Çıkarma Faaliyetleri

Hazine taşınmazları, satış, kiralama, kullanma izni ve irtifak hakkı tesisi suretiyle ve kamu yararı gözetilerek etkin yöntemlerle ekonomiye kazandırılarak gelir artışı sağlanacaktır.

Hazine Taşınmazlarına İlişkin Diğer Yönetim Faaliyetleri

Hazine taşınmazları üzerinde ağaçlandırma başta olmak üzere tarım ve hayvancılık faaliyetlerinin yapılmasının desteklenmesi sağlanacak, kanunlarla verilen yetkiler çerçevesinde Hazine'nin özel mülkiyetinde ve Devletin hüküm ve tasarrufu altındaki taşınmazların edinim, yönetim ve elden çıkarma işlemleri yürütülecektir.



FAALİYET MALİYETLERİ TABLOSU

İdare Adı	ÇEVRE VE ŞEHİRCİLİK BAKANLIĞI
Program Adı	HAZİNE VARLIKLARININ VE YÜKÜMLÜLÜKLERİNİN YÖNETİMİ
Alt Program Adı	HAZİNE TAŞINMAZLARININ YÖNETİMİ
Alt Program Hedefi	Hazine taşınmazlarının ekonominin ve paydaşların ihtiyaçları dikkate alınarak etkili bir yaklaşımla yönetilmesi
Faaliyet Adı	Hazine Taşınmazları Edinim Faaliyetleri
Açıklama	Hazine taşınmazlarının yönetiminin paydaş odaklı ve etkili bir yaklaşımla ele alınması, ülkemizin sektörel ihtiyaçlarının göz önünde bulundurularak alternatif kullanım alanlarının belirlenmesi ve gerçek kişiler ile tüzel kişilerin taleplerini karşılayacak şekilde sunulmasıdır.

Faaliyetler	2020 Bütçe	2020 Harcama (Haziran)	2021 Bütçe	2022 Tahmin	2023 Tahmin
Personel Giderleri	38.930.000	7.660.499	36.425.000	39.128.000	41.557.000
Sosyal Güvenlik Kurumuna Devlet Primi Giderleri	11.141.000	1.122.453	3.763.000	4.041.000	4.290.000
Mal ve Hizmet Alım Giderleri	626.000	87.063	720.000	769.000	818.000
Faiz Giderleri	0	0	0	0	0
Cari Transferler	0	0	0	0	0
Sermaye Giderleri	2.950.000	14.642.120	3.242.000	3.046.000	3.728.000
Sermaye Transferleri	0	0	0	0	0
Borç Verme	0	0	0	0	0
BÜTÇE İÇİ TOPLAM KAYNAK	53.647.000	23.512.134	44.150.000	46.984.000	50.393.000
Döner Sermaye	0	0	0	0	0
Özel Hesap	0	0	0	0	0
Diğer Bütçe Dışı Kaynak	0	0	0	0	0
BÜTÇE DIŞI TOPLAM KAYNAK	0	0	0	0	0
FAALİYET MALİYETİ TOPLAMI	53.647.000	23.512.134	44.150.000	46.984.000	50.393.000



İdare Adı	ÇEVRE VE ŞEHİRCİLİK BAKANLIĞI
Program Adı	HAZİNE VARLIKLARININ VE YÜKÜMLÜLÜKLERİNİN YÖNETİMİ
Alt Program Adı	HAZİNE TAŞINMAZLARININ YÖNETİMİ
Alt Program Hedefi	Hazine taşınmazlarının ekonominin ve paydaşların ihtiyaçları dikkate alınarak etkili bir yaklaşımla yönetilmesi
Faaliyet Adı	Hazine Taşınmazları Elden Çıkarma Faaliyetleri
Açıklama	Hazine taşınmazları, satış, kiralama, kullanma izni ve irtifak hakkı tesisi suretiyle ve kamu yararı gözetilerek etkin yöntemlerle ekonomiye kazandırılarak gelir artışı sağlanacaktır.

Faaliyetler	2020 Bütçe	2020 Harcama (Haziran)	2021 Bütçe	2022 Tahmin	2023 Tahmin
Personel Giderleri	38.931.000	7.660.499	36.436.000	39.134.000	41.551.000
Sosyal Güvenlik Kurumuna Devlet Primi Giderleri	11.141.000	1.122.453	3.763.000	4.041.000	4.290.000
Mal ve Hizmet Alım Giderleri	634.000	87.063	1.088.000	1.160.000	1.231.000
Faiz Giderleri	0	0	0	0	0
Cari Transferler	0	0	0	0	0
Sermaye Giderleri	0	0	0	0	0
Sermaye Transferleri	0	0	0	0	0
Borç Verme	0	0	0	0	0
BÜTÇE İÇİ TOPLAM KAYNAK	50.706.000	8.870.014	41.287.000	44.335.000	47.072.000
Döner Sermaye	0	0	0	0	0
Özel Hesap	0	0	0	0	0
Diğer Bütçe Dışı Kaynak	0	0	0	0	0
BÜTÇE DIŞI TOPLAM KAYNAK	0	0	0	0	0
FAALİYET MALİYETİ TOPLAMI	50.706.000	8.870.014	41.287.000	44.335.000	47.072.000



İdare Adı	ÇEVRE VE ŞEHİRCİLİK BAKANLIĞI
Program Adı	HAZİNE VARLIKLARININ VE YÜKÜMLÜLÜKLERİNİN YÖNETİMİ
Alt Program Adı	HAZİNE TAŞINMAZLARININ YÖNETİMİ
Alt Program Hedefi	Hazine taşınmazlarının ekonominin ve paydaşların ihtiyaçları dikkate alınarak etkili bir yaklaşımla yönetilmesi
Faaliyet Adı	Hazine Taşınmazlarına İlişkin Diğer Yönetim Faaliyetleri
Açıklama	Hazine taşınmazları üzerinde ağaçlandırma başta olmak üzere tarım ve hayvancılık faaliyetlerinin yapılmasının desteklenmesi sağlanacak, kanunlarla verilen yetkiler çerçevesinde Hazinesinin özel mülkiyetinde ve Devletin hüküm ve tasarrufu altındaki taşınmazların edinim, yönetim ve elden çıkarma işlemleri yürütülecektir.

Faaliyetler	2020 Bütçe	2020 Harcama (Haziran)	2021 Bütçe	2022 Tahmin	2023 Tahmin
Personel Giderleri	92.376.000	43.225.763	113.373.000	121.774.000	129.233.000
Sosyal Güvenlik Kurumuna Devlet Primi Giderleri	13.175.000	7.276.568	17.607.000	18.913.000	20.083.000
Mal ve Hizmet Alım Giderleri	9.415.000	2.451.165	9.355.000	9.963.000	10.563.000
Faiz Giderleri	0	0	0	0	0
Cari Transferler	0	0	0	0	0
Sermaye Giderleri	4.380.000	312	5.300.000	4.600.000	6.000.000
Sermaye Transferleri	0	0	0	0	0
Borç Verme	0	0	0	0	0
BÜTÇE İÇİ TOPLAM KAYNAK	119.346.000	52.953.809	145.635.000	155.250.000	165.879.000
Döner Sermaye	3.500.000	1.000.000	3.847.000	4.093.000	4.334.000
Özel Hesap	0	0	0	0	0
Diğer Bütçe Dışı Kaynak	0	0	0	0	0
BÜTÇE DIŞI TOPLAM KAYNAK	3.500.000	1.000.000	3.847.000	4.093.000	4.334.000
FAALİYET MALİYETİ TOPLAMI	122.846.000	53.953.809	149.482.000	159.343.000	170.213.000

Program Adı:

**ORMANLARIN VE DOĐANIN KORUNMASI İLE
SÜRDÜRÜLEBİLİR YÖNETİMİ**

Alt Program Adı:

**KORUNAN ALANLARIN VE TABİAT
VARLIKLARININ KORUNMASI**



Program Adı: ORMANLARIN VE DOĞANIN KORUNMASI İLE SÜRDÜRÜLEBİLİR YÖNETİMİ

Alt Program Adı: KORUNAN ALANLARIN VE TABİAT VARLIKLARININ KORUNMASI

Gerekçe ve Açıklamalar: Ülke genelindeki doğal değerler ve biyolojik çeşitlilik açısından hassas alanlar tespit edilerek korunan alan sayıları artırılacak, doğal sit alanları ekolojik temelli bilimsel esaslar çerçevesinde yeniden değerlendirilecek ve doğal sit alanları ile Özel Çevre Koruma Bölgelerindeki altyapı tesisleri ve planları tamamlanarak korunan alanların gelecek nesillere aktarılması sağlanacaktır.

Alt Program Hedefi: Korunması gerekli alanların tespit ve tescil edilmesi ile doğal sit alanlarının yeniden değerlendirilmesi

Performans Göstergeleri

Performans Göstergesi	Ölçü Birimi	2019	2020 Planlanan	2020 Gerçekleşen	2021 Hedef	2022 Tahmin	2023 Tahmin
1- Korunan alanların ülke yüzölçümüne oranı	Oran	9,61	9,8	10,6	11	12	17

Göstergeye İlişkin Açıklama: Türkiye'deki korunan alanların ülke yüzölçümüne oranı veri olarak girilmektedir. Yılda 4 çeyrek bilgi girişi oran cinsinden yapılmaktadır.

Hesaplama Yöntemi: Korunan alanların ülke yüzölçümüne oranı hesaplanmaktadır.
Verinin Kaynağı: Çevre ve Şehircilik Bakanlığı Tabiat Varlıkları Koruma Genel Müdürlüğü

Performans Göstergesi	Ölçü Birimi	2019	2020 Planlanan	2020 Gerçekleşen	2021 Hedef	2022 Tahmin	2023 Tahmin
2- Çevre düzenleme proje sayısı (doğal sit, özel çevre koruma bölgesi vb) (Kümülatif)	Adet	109	116	118	123	131	140

Göstergeye İlişkin Açıklama: Çevre düzenleme projelerinin kümülatif toplamı veri olarak girilmektedir. Yılda 4 çeyrek bilgi girişi adet cinsinden yapılmaktadır.

Hesaplama Yöntemi: Çevre düzenleme projelerinin sayısı kümülatif toplanarak hesaplanmaktadır.

Verinin Kaynağı: Çevre ve Şehircilik Bakanlığı Tabiat Varlıklarını Koruma Genel Müdürlüğü



Performans Göstergesi	Ölçü Birimi	2019	2020 Planlanan	2020 Gerçekleşen	2021 Hedef	2022 Tahmin	2023 Tahmin
3- İmar uygulaması yapılan yerleşim yeri sayısı (Kümülatif)	Adet	46	54	49	60	66	73

Göstergeye İlişkin Açıklama: İmar uygulaması yapılan yerleşim yerlerinin kümülatif toplamı veri olarak girilmektedir. Yılda 4 çeyrek bilgi girişi adet cinsinden yapılmaktadır.

Hesaplama Yöntemi: İmar uygulaması yapılan yerleşim yerlerinin sayısı kümülatif olarak toplanarak hesaplanmaktadır.

Verinin Kaynağı: Çevre ve Şehircilik Bakanlığı Tabiat Varlıklarını Koruma Genel Müdürlüğü

Performans Göstergesi	Ölçü Birimi	2019	2020 Planlanan	2020 Gerçekleşen	2021 Hedef	2022 Tahmin	2023 Tahmin
4- Kiralanan ve kullanma izni verilen alan sayısı	Adet	77	80	42	85	90	95

Göstergeye İlişkin Açıklama: Kiralanan ve kullanma izni verilen alanların kümülatif toplam sayısı veri olarak girilmektedir. Yılda 4 çeyrek bilgi girişi adet cinsinden yapılmaktadır.

Hesaplama Yöntemi: Kiralanan ve kullanma izni verilen alanların toplam sayısı kümülatif olarak toplanarak hesaplanmaktadır.

Verinin Kaynağı: Çevre ve Şehircilik Bakanlığı Tabiat Varlıklarını Koruma Genel Müdürlüğü

Performans Göstergesi	Ölçü Birimi	2019	2020 Planlanan	2020 Gerçekleşen	2021 Hedef	2022 Tahmin	2023 Tahmin
5- Korunan alanlara ilişkin mali destek verilen içme suyu, kanalizasyon ve atık su arıtma tesis sayısı	Sayı	68	70	70	75	81	88

Göstergeye İlişkin Açıklama: Korunan alanlarda mali destek verilen içme suyu, kanalizasyon ve atık su arıtma tesis sayılarının toplamı veri olarak girilmektedir. Yılda 4 çeyrek bilgi girişi, adet cinsinden yapılmaktadır.

Hesaplama Yöntemi: Korunan alanlarda mali destek verilen içme suyu, kanalizasyon ve atık su arıtma tesislerinin sayısı toplanarak hesaplanmaktadır.

Verinin Kaynağı: Çevre ve Şehircilik Bakanlığı Tabiat Varlıklarını Koruma Genel Müdürlüğü



Performans Göstergesi	Ölçü Birimi	2019	2020 Planlanan	2020 Gerçekleşen	2021 Hedef	2022 Tahmin	2023 Tahmin
6- Onaylanan imar planı sayısı (kümülatif)	Adet	918	1.070	1.070	1.230	1.400	1.550

Göstergeye İlişkin Açıklama: Onaylanan imar planlarının sayısının kümülatif toplamı veri olarak girilmektedir. Yılda 4 çeyrek bilgi girişi adet cinsinden yapılmaktadır.

Hesaplama Yöntemi: Onaylanan imar planlarının sayısı kümülatif olarak toplanarak hesaplanmaktadır.

Verinin Kaynağı: Çevre ve Şehircilik Bakanlığı Tabiat Varlıkları Koruma Genel Müdürlüğü

Performans Göstergesi	Ölçü Birimi	2019	2020 Planlanan	2020 Gerçekleşen	2021 Hedef	2022 Tahmin	2023 Tahmin
7- Su kalitesi izlenen nokta sayısı	Adet	242	250	263	255	260	265

Göstergeye İlişkin Açıklama: Su kalitesi izlenen noktaların toplamı veri olarak girilmektedir. Yılda 4 çeyrek bilgi girişi adet cinsinden yapılmaktadır.

Hesaplama Yöntemi: Su kalitesi izlenen noktaların sayısı toplanarak hesaplanmaktadır.

Verinin Kaynağı: Çevre ve Şehircilik Bakanlığı Tabiat Varlıkları Koruma Genel Müdürlüğü

Performans Göstergesi	Ölçü Birimi	2019	2020 Planlanan	2020 Gerçekleşen	2021 Hedef	2022 Tahmin	2023 Tahmin
8- Tabiat varlığı olarak tescil edilmek üzere onaya sunulan mağara sayısı (kümülatif)	Adet	35	60	73	80	100	150

Göstergeye İlişkin Açıklama: Tabiat varlığı olarak tescil edilmek üzere onaya sunulan mağaraların kümülatif toplam sayısı veri olarak girilmektedir. Yılda 4 çeyrek bilgi girişi adet cinsinden yapılmaktadır.

Hesaplama Yöntemi: Tabiat varlığı olarak tescil edilmek üzere onaya sunulan mağaraların sayısı kümülatif olarak toplanarak hesaplanmaktadır.

Verinin Kaynağı: Çevre ve Şehircilik Bakanlığı Tabiat Varlıkları Koruma Genel Müdürlüğü



Performans Göstergesi	Ölçü Birimi	2019	2020 Planlanan	2020 Gerçekleşen	2021 Hedef	2022 Tahmin	2023 Tahmin
9- Tespit edilen ve tescil için onaya sunulan doğal sit alan sayısı (kümülatif)	Adet	27	35	54	50	60	70

Göstergeye İlişkin Açıklama: Tespit edilen ve tescil için onaya sunulan öneri doğal sit alanlarının kümülatif toplam sayısı veri olarak girilmektedir. Yılda 4 çeyrek bilgi girişi adet cinsinden yapılmaktadır.

Hesaplama Yöntemi: Tespit edilen ve tescil için onaya sunulan öneri doğal sit alanlarının toplam sayısı kümülatif olarak toplanarak hesaplanmaktadır.

Verinin Kaynağı: Çevre ve Şehircilik Bakanlığı Tabiat Varlıkları Koruma Genel Müdürlüğü

Performans Göstergesi	Ölçü Birimi	2019	2020 Planlanan	2020 Gerçekleşen	2021 Hedef	2022 Tahmin	2023 Tahmin
10- Tespit edilen ve tescili yapılan özel çevre koruma bölgesi sayısı (kümülatif)	Adet	18	19	18	20	21	22

Göstergeye İlişkin Açıklama: Tespit edilen ve tescili yapılan Özel Çevre Koruma Bölgelerinin kümülatif toplam sayısı veri olarak girilmektedir. Yılda 4 çeyrek bilgi girişi adet cinsinden yapılmaktadır.

Hesaplama Yöntemi: Tespit edilen ve tescili yapılan Özel Çevre Koruma Bölgelerinin toplam sayısı kümülatif olarak toplanarak hesaplanmaktadır.

Verinin Kaynağı: Çevre ve Şehircilik Bakanlığı Tabiat Varlıkları Genel Müdürlüğü

Performans Göstergesi	Ölçü Birimi	2019	2020 Planlanan	2020 Gerçekleşen	2021 Hedef	2022 Tahmin	2023 Tahmin
11- Yeniden değerlendirilen alan sayısı	Adet	198	350	374	550	700	830

Göstergeye İlişkin Açıklama: Yeniden değerlendirilen alanların kümülatif toplam sayısı veri olarak girilmektedir. Yılda 4 çeyrek bilgi girişi adet cinsinden yapılmaktadır.

Hesaplama Yöntemi: Yeniden değerlendirilen alanların toplam sayısı kümülatif olarak toplanarak hesaplanmaktadır

Verinin Kaynağı: Çevre ve Şehircilik Bakanlığı Tabiat Varlıkları Koruma Genel Müdürlüğü



Alt Program Kapsamında Yürütülecek Faaliyet Maliyetleri

Faaliyetler	2020 Bütçe	2020 Harcama (Haziran)	2021 Bütçe	2022 Tahmin	2023 Tahmin
Korunan Alanlarda ve Tabiat Varlıklarında Planlama ve Yatırım	44.331.000	8.237.080	93.953.000	89.587.000	141.865.000
Bütçe İçi	44.331.000	8.237.080	83.203.000	76.819.000	128.344.000
Bütçe Dışı	0	0	10.750.000	12.768.000	13.521.000
Korunan Alanları ve Tabiat Varlıklarını Tespit, Tescil, Araştırma	121.125.000	64.859.046	143.157.000	151.186.000	158.402.000
Bütçe İçi	120.425.000	64.659.046	142.057.000	149.986.000	157.102.000
Bütçe Dışı	700.000	200.000	1.100.000	1.200.000	1.300.000
T O P L A M	165.456.000	73.096.126	237.110.000	240.773.000	300.267.000
Bütçe İçi	164.756.000	72.896.126	225.260.000	226.805.000	285.446.000
Bütçe Dışı	700.000	200.000	11.850.000	13.968.000	14.821.000

Faaliyetlere İlişkin Açıklamalar:

Korunan Alanlarda ve Tabiat Varlıklarında Planlama ve Yatırım

Tabiat varlıkları ve doğal sit alanları ile özel çevre koruma bölgelerinde yaşayan insanların yaşam kalitesini ve standartlarını artıracak nitelikte koruma kullanma dengesini gözetilen ortamlar ve imar planlarına altlık oluşturulacaktır. Bu yolla devletin hüküm ve tasarrufu altındaki alanların dengeli kullanımının sağlanması amaçlanmaktadır.

Korunan Alanları ve Tabiat Varlıklarını Tespit, Tescil, Araştırma

Korunan alanların tescil, onay, ilan süreci yürütülecek; doğal sit alanlarının yeniden değerlendirilmesi, nesli tehdit ve tehlike altındaki tür ve habitatların korunması ve izlenmesi sağlanacak ve yönetim planları hazırlanacaktır.



FAALİYET MALİYETLERİ TABLOSU

İdare Adı	ÇEVRE VE ŞEHİRCİLİK BAKANLIĞI
Program Adı	ORMANLARIN VE DOĞANIN KORUNMASI İLE SÜRDÜRÜLEBİLİR YÖNETİMİ
Alt Program Adı	KORUNAN ALANLARIN VE TABİAT VARLIKLARININ KORUNMASI
Alt Program Hedefi	Korunması gerekli alanların tespit ve tescil edilmesi ile doğal sit alanlarının yeniden değerlendirilmesi
Faaliyet Adı	Korunan Alanlarda ve Tabiat Varlıklarında Planlama ve Yatırım
Açıklama	Tabiat varlıkları ve doğal sit alanları ile özel çevre koruma bölgelerinde yaşayan insanların yaşam kalitesini ve standartlarını artıracak nitelikte koruma kullanma dengesini gözetilen ortamlar ve imar planlarına altlık oluşturulacaktır. Bu yolla devletin hüküm ve tasarrufu altındaki alanların dengeli kullanımının sağlanması amaçlanmaktadır.

Faaliyetler	2020 Bütçe	2020 Harcama (Haziran)	2021 Bütçe	2022 Tahmin	2023 Tahmin
Personel Giderleri	7.847.000	4.362.997	8.606.000	9.243.000	9.815.000
Sosyal Güvenlik Kurumuna Devlet Primi Giderleri	1.163.000	671.668	1.249.000	1.342.000	1.425.000
Mal ve Hizmet Alım Giderleri	538.000	96.450	539.000	571.000	603.000
Faiz Giderleri	0	0	0	0	0
Cari Transferler	0	0	0	0	0
Sermaye Giderleri	12.073.000	105.964	46.351.000	37.549.000	86.765.000
Sermaye Transferleri	22.710.000	3.000.000	26.458.000	28.114.000	29.736.000
Borç Verme	0	0	0	0	0
BÜTÇE İÇİ TOPLAM KAYNAK	44.331.000	8.237.080	83.203.000	76.819.000	128.344.000
Döner Sermaye	0	0	10.750.000	12.768.000	13.521.000
Özel Hesap	0	0	0	0	0
Diğer Bütçe Dışı Kaynak	0	0	0	0	0
BÜTÇE DIŞI TOPLAM KAYNAK			10.750.000	12.768.000	13.521.000
FAALİYET MALİYETİ TOPLAMI	44.331.000	8.237.080	93.953.000	89.587.000	141.865.000



İdare Adı	ÇEVRE VE ŞEHİRCİLİK BAKANLIĞI
Program Adı	ORMANLARIN VE DOĞANIN KORUNMASI İLE SÜRDÜRÜLEBİLİR YÖNETİMİ
Alt Program Adı	KORUNAN ALANLARIN VE TABİAT VARLIKLARININ KORUNMASI
Alt Program Hedefi	Korunması gerekli alanların tespit ve tescil edilmesi ile doğal sit alanlarının yeniden değerlendirilmesi
Faaliyet Adı	Korunan Alanları ve Tabiat Varlıklarını Tespit, Tescil, Araştırma
Açıklama	Korunan alanların tescil, onay, ilan süreci yürütülecek; doğal sit alanlarının yeniden değerlendirilmesi, nesli tehdit ve tehlike altındaki tür ve habitatların korunması ve izlenmesi sağlanacak ve yönetim planları hazırlanacaktır.

Faaliyetler	2020 Bütçe	2020 Harcama (Haziran)	2021 Bütçe	2022 Tahmin	2023 Tahmin
Personel Giderleri	98.128.000	53.425.592	107.583.000	115.552.000	122.621.000
Sosyal Güvenlik Kurumuna Devlet Primi Giderleri	16.292.000	9.085.759	19.207.000	20.629.000	21.888.000
Mal ve Hizmet Alım Giderleri	5.025.000	2.147.695	6.271.000	6.673.000	7.069.000
Faiz Giderleri	0	0	0	0	0
Cari Transferler	0	0	0	0	0
Sermaye Giderleri	980.000	0	8.996.000	7.132.000	5.524.000
Sermaye Transferleri	0	0	0	0	0
Borç Verme	0	0	0	0	0
BÜTÇE İÇİ TOPLAM KAYNAK	120.425.000	64.659.046	142.057.000	149.986.000	157.102.000
Döner Sermaye	700.000	200.000	1.100.000	1.200.000	1.300.000
Özel Hesap	0	0	0	0	0
Diğer Bütçe Dışı Kaynak	0	0	0	0	0
BÜTÇE DIŞI TOPLAM KAYNAK	700.000	200.000	1.100.000	1.200.000	1.300.000
FAALİYET MALİYETİ TOPLAMI	121.125.000	64.859.046	143.157.000	151.186.000	158.402.000

Program Adı:

SÜRDÜRÜLEBİLİR ÇEVRE VE İKLİM DEĞİŞİKLİĞİ

Alt Program Adı:

ÇEVRE KİRLİLİĞİNİN ÖNLENMESİ VE KORUMA



Program Adı: SÜRDÜRÜLEBİLİR ÇEVRE VE İKLİM DEĞİŞİKLİĞİ

Alt Program Adı: ÇEVRE KİRLİLİĞİNİN ÖNLENMESİ VE KORUMA

Gerekçe ve Açıklamalar: Çevre kirliliğinin önlenmesi ve kirliliğin ortadan kaldırılmasını sağlamak amacıyla katı atık ve atık su arıtma hizmeti verilen belediye nüfus oranı artırılabilecek; deniz suyu kalitesi ve hava kalitesi haritaları hazırlanacak, çevre kalitesini iyileştirmek üzere alıcı ortamları izlenerek denetlenecek, yatırımların çevresel etki değerlendirme süreçleri etkin hale getirilecektir.

Alt Program Hedefi: Çevre kirliliğinin önlenmesi ve kirliliğin ortadan kaldırılması sağlanarak çevre kalitesinin iyileştirilmesi

Performans Göstergeleri

Performans Göstergesi	Ölçü Birimi	2019	2020 Planlanan	2020 Gerçekleşen	2021 Hedef	2022 Tahmin	2023 Tahmin
1- Alışverişte kullanılan plastik torbaların azaltılma oranı	Yüzde	77	60	70	65	75	90

Göstergeye İlişkin Açıklama: Alışverişte kişi başına kullanılan plastik poşetlerin azalış oranı veri olarak girilmektedir. Yılda 4 çeyrek bilgi girişi, yüzde cinsinden yapılmaktadır.

Hesaplama Yöntemi: Alışverişte kişi başına kullanılan plastik poşetlerin azaltılma oranı yüzdesel olarak hesaplanmaktadır.

Verinin Kaynağı: Çevre ve Şehircilik Bakanlığı Çevre Yönetimi Genel Müdürlüğü

Performans Göstergesi	Ölçü Birimi	2019	2020 Planlanan	2020 Gerçekleşen	2021 Hedef	2022 Tahmin	2023 Tahmin
2- Arıtılmış atık suların yeniden kullanılma oranı	Yüzde	1,6	2	2,5	3	4	5

Göstergeye İlişkin Açıklama: Arıtılmış atık suların yeniden kullanılma oranı veri olarak girilmektedir. Yılda 4 çeyrek bilgi girişi, yüzde cinsinden yapılmaktadır.

Hesaplama Yöntemi: Arıtılmış atık suların yeniden kullanılma oranı yüzdesel olarak hesaplanmaktadır.

Verinin Kaynağı: Çevre ve Şehircilik Bakanlığı Çevre Yönetimi Genel Müdürlüğü



Performans Göstergesi	Ölçü Birimi	2019	2020 Planlanan	2020 Gerçekleşen	2021 Hedef	2022 Tahmin	2023 Tahmin
3- Atık su arıtma hizmeti verilen belediye nüfus oranı	Yüzde	87	91	89	94	97	100

Göstergeye İlişkin Açıklama: Atık su arıtma hizmeti verilen belediye nüfus oranı veri olarak girilmektedir. Yılda 4 çeyrek bilgi girişi, yüzde cinsinden yapılmaktadır.

Hesaplama Yöntemi: Atık su arıtma hizmeti verilen belediye nüfus oranı yüzdesel olarak hesaplanmaktadır.

Verinin Kaynağı: Çevre ve Şehircilik Bakanlığı Çevre Yönetimi Genel Müdürlüğü

Performans Göstergesi	Ölçü Birimi	2019	2020 Planlanan	2020 Gerçekleşen	2021 Hedef	2022 Tahmin	2023 Tahmin
4- Başvurusu yapılan altyapı ve kapasite artırım projelerinden Avrupa Komisyonunca kabul edilen proje sayısı	Adet	12	6	5	1	-	-

Göstergeye İlişkin Açıklama: Başvurusu yapılan altyapı ve kapasite artırım projelerinden Avrupa Komisyonunca kabul edilen projelerinin toplam sayısı veri olarak girilmektedir. Yılda 4 çeyrek bilgi girişi, adet cinsinden yapılmakta ve ölçülmektedir.

Hesaplama Yöntemi: Başvurusu yapılan altyapı ve kapasite artırım projelerinden Avrupa Komisyonunca kabul edilen projelerin sayısı toplanarak hesaplanmaktadır.

Verinin Kaynağı: Çevre ve Şehircilik Bakanlığı AB ve Dış İlişkiler Genel Müdürlüğü

Performans Göstergesi	Ölçü Birimi	2019	2020 Planlanan	2020 Gerçekleşen	2021 Hedef	2022 Tahmin	2023 Tahmin
5- ÇED başvurularının süresi içinde sonuçlandırılma oranı	Yüzde	99	99	99	99	99	99

Göstergeye İlişkin Açıklama: ÇED başvurularının süresi içinde sonuçlandırılma oranı veri olarak girilmektedir. Yılda 4 çeyrek bilgi girişi, yüzde cinsinden yapılmaktadır.

Hesaplama Yöntemi: ÇED başvurularının süresi içinde sonuçlandırılma oranı yüzdesel olarak hesaplanmaktadır.

Verinin Kaynağı: Çevre ve Şehircilik Bakanlığı ÇED, İzin ve Denetim Genel Müdürlüğü



Performans Göstergesi	Ölçü Birimi	2019	2020 Planlanan	2020 Gerçekleşen	2021 Hedef	2022 Tahmin	2023 Tahmin
6- Çevre danışmanlık firmalarının denetlenme oranı	Adet	30	35	36	40	45	50

Göstergeye İlişkin Açıklama: Çevre danışmanlık firmalarının denetim toplam sayısı veri olarak girilmektedir. Yılda 4 çeyrek bilgi girişi adet cinsinden yapılmaktadır.

Hesaplama Yöntemi: Çevre danışmanlık firmaları denetim sayısı toplanarak hesaplanmaktadır.

Verinin Kaynağı: Çevre ve Şehircilik Bakanlığı ÇED, İzin ve Denetim Genel Müdürlüğü

Performans Göstergesi	Ölçü Birimi	2019	2020 Planlanan	2020 Gerçekleşen	2021 Hedef	2022 Tahmin	2023 Tahmin
7- Çevre etiket sistemi kapsamında belirlenen ürün ve hizmet grubu sayısı	Adet	3	5	5	7	9	12

Göstergeye İlişkin Açıklama: Çevre etiket sistemi kapsamında belirlenen ürün ve hizmet gruplarının toplam sayısı veri olarak girilmektedir. Yılda 4 çeyrek bilgi girişi adet cinsinden yapılmaktadır.

Hesaplama Yöntemi: Çevre etiket sistemi kapsamında belirlenen ürün ve hizmet gruplarının sayısı toplanarak hesaplanmaktadır.

Verinin Kaynağı: Çevre ve Şehircilik Bakanlığı ÇED, İzin ve Denetim Genel Müdürlüğü

Performans Göstergesi	Ölçü Birimi	2019	2020 Planlanan	2020 Gerçekleşen	2021 Hedef	2022 Tahmin	2023 Tahmin
8- Çevresel göstergeleri yayımlanan il sayısı	Adet	65	70	70	81	-	-

Göstergeye İlişkin Açıklama: Çevresel göstergeleri yayımlanan il sayısı veri olarak girilmektedir. Yılda 4 çeyrek bilgi girişi adet cinsinden yapılmaktadır.

Hesaplama Yöntemi: Çevresel göstergeleri yayımlanan il sayısı toplanarak hesaplanmaktadır.

Verinin Kaynağı: Çevre ve Şehircilik Bakanlığı ÇED, İzin ve Denetim Genel Müdürlüğü



Performans Göstergesi	Ölçü Birimi	2019	2020 Planlanan	2020 Gerçekleşen	2021 Hedef	2022 Tahmin	2023 Tahmin
9- Düzenli depolama hizmeti verilen belediye nüfus oranı	Yüzde	82	83	83,2	88	92	100

Göstergeye İlişkin Açıklama: Atık düzenli depolama hizmeti verilen belediye nüfusu oranı veri olarak girilmektedir. Yılda 4 çeyrek bilgi girişi, yüzde cinsinden yapılmaktadır.

Hesaplama Yöntemi: Atık düzenli depolama hizmeti verilen belediye nüfusu oranı yüzdesel olarak hesaplanmaktadır.

Verinin Kaynağı: Çevre ve Şehircilik Bakanlığı Çevre Yönetimi Genel Müdürlüğü

Performans Göstergesi	Ölçü Birimi	2019	2020 Planlanan	2020 Gerçekleşen	2021 Hedef	2022 Tahmin	2023 Tahmin
10- E-izin başvurularının süresi içinde sonuçlandırılma oranı	Yüzde	94	95	95	96	98	99

Göstergeye İlişkin Açıklama: E-izin başvurularının süresi içinde sonuçlandırılma oranı veri olarak girilmektedir. Yılda 4 çeyrek bilgi girişi, yüzde cinsinden yapılmaktadır.

Hesaplama Yöntemi: E-izin başvurularının süresi içinde sonuçlandırılma oranı yüzdesel olarak hesaplanmaktadır.

Verinin Kaynağı: Çevre ve Şehircilik Bakanlığı ÇED, İzin ve Denetim Genel Müdürlüğü

Performans Göstergesi	Ölçü Birimi	2019	2020 Planlanan	2020 Gerçekleşen	2021 Hedef	2022 Tahmin	2023 Tahmin
11- Entegre kirlilik önleme ve kontrol sistemine yönelik olarak değerlendirilen sektör sayısı (Kümülatif)	Adet	5	10	10	10	14	24

Göstergeye İlişkin Açıklama: Entegre Kirlilik Önleme ve Kontrol sistemine yönelik olarak değerlendirilen sektör sayısı veri olarak girilmektedir. Yılda 4 çeyrek bilgi girişi adet cinsinden yapılmaktadır.

Hesaplama Yöntemi: Entegre Kirlilik Önleme ve Kontrol sistemine yönelik olarak değerlendirilen sektör sayısı toplanarak hesaplanmaktadır.

Verinin Kaynağı: Çevre ve Şehircilik Bakanlığı Çevre Yönetimi Genel Müdürlüğü



Performans Göstergesi	Ölçü Birimi	2019	2020 Planlanan	2020 Gerçekleşen	2021 Hedef	2022 Tahmin	2023 Tahmin
12- Gürültü bariyeri alanı (Kümülatif)	m ²	0	25.000	23.947	35.000	45.000	60.000

Göstergeye İlişkin Açıklama: Gürültü Bariyeri alanı toplamı verisinin bilgi girişi yılda 4 çeyrek olarak metrekare cinsinden yapılmaktadır.

Hesaplama Yöntemi: Gürültü Bariyeri alanı toplamı "m²" cinsinden ölçülmekte ve kümülatif olarak hesaplanmaktadır.

Verinin Kaynağı: Çevre ve Şehircilik Bakanlığı Çevre Yönetimi Genel Müdürlüğü

Performans Göstergesi	Ölçü Birimi	2019	2020 Planlanan	2020 Gerçekleşen	2021 Hedef	2022 Tahmin	2023 Tahmin
13- Hava kalitesi bilgisinin vatandaş erişimine sunulduğu ilçelerin toplam ilçeler içindeki payı	Yüzde	45,5	57	57	67,5	85,7	100

Göstergeye İlişkin Açıklama: Hava kalitesi bilgisinin vatandaş erişimine sunulduğu ilçelerin toplam ilçeler içindeki payının oranı veri olarak girilmektedir. Yılda 4 çeyrek bilgi girişi, yüzde cinsinden yapılmaktadır.

Hesaplama Yöntemi: Hava kalitesi bilgisinin vatandaş erişimine sunulduğu ilçelerin toplam ilçeler içindeki payı yüzde olarak hesaplanmaktadır.

Verinin Kaynağı: Çevre ve Şehircilik Bakanlığı Çevre Yönetimi Genel Müdürlüğü

Performans Göstergesi	Ölçü Birimi	2019	2020 Planlanan	2020 Gerçekleşen	2021 Hedef	2022 Tahmin	2023 Tahmin
14- Hava kalitesi haritaları sayısı (kümülatif)	Adet	3	4	4	5	7	8

Göstergeye İlişkin Açıklama: Hava kalitesi haritalarının kümülatif toplam sayısı veri olarak girilmektedir. Yılda 4 çeyrek bilgi girişi adet cinsinden yapılmaktadır.

Hesaplama Yöntemi: Hava kalitesi haritalarının toplam sayısı kümülatif olarak toplanarak hesaplanmaktadır.

Verinin Kaynağı: Çevre ve Şehircilik Bakanlığı Çevre Yönetimi Genel Müdürlüğü



Performans Göstergesi	Ölçü Birimi	2019	2020 Planlanan	2020 Gerçekleşen	2021 Hedef	2022 Tahmin	2023 Tahmin
15- Hava kalitesi izleme ağındaki istasyon sayısı	Adet	350	355	355	360	365	380

Göstergeye İlişkin Açıklama: Hava kalitesi izleme ağındaki istasyonlarının toplam sayısı veri olarak girilmektedir. Yılda 4 çeyrek bilgi girişi adet cinsinden yapılmaktadır.

Hesaplama Yöntemi: Hava kalitesi izleme ağındaki istasyon sayısı toplanarak hesaplanmaktadır.

Verinin Kaynağı: Çevre ve Şehircilik Bakanlığı ÇED, İzin ve Denetim Genel Müdürlüğü

Performans Göstergesi	Ölçü Birimi	2019	2020 Planlanan	2020 Gerçekleşen	2021 Hedef	2022 Tahmin	2023 Tahmin
16- Kalıcı organik kirleticiler (KOK) stoklarının belirlendiği il sayısı	Adet	20	25	25	30	35	40

Göstergeye İlişkin Açıklama: Kalıcı organik kirleticiler (kok) stoklarının belirlendiği toplam il sayısı kümülatif veri olarak girilmektedir. Yılda 4 çeyrek bilgi girişi adet cinsinden yapılmaktadır.

Hesaplama Yöntemi: Kalıcı organik kirleticiler (kok) stoklarının belirlendiği il sayısı kümülatif olarak toplanarak hesaplanmaktadır.

Verinin Kaynağı: Çevre ve Şehircilik Bakanlığı Çevre Yönetimi Genel Müdürlüğü

Performans Göstergesi	Ölçü Birimi	2019	2020 Planlanan	2020 Gerçekleşen	2021 Hedef	2022 Tahmin	2023 Tahmin
17- Mavi bayrağa sahip plaj sayısı	Adet	463	490	486	530	560	600

Göstergeye İlişkin Açıklama: Mavi bayrağa sahip plaj toplam sayısı veri olarak girilmektedir. Yılda 4 çeyrek bilgi girişi adet cinsinden yapılmaktadır.

Hesaplama Yöntemi: Mavi bayrağa sahip plajların toplam sayısı kümülatif olarak toplanarak hesaplanmaktadır.

Verinin Kaynağı: Çevre ve Şehircilik Bakanlığı Çevre Yönetimi Genel Müdürlüğü



Performans Göstergesi	Ölçü Birimi	2019	2020 Planlanan	2020 Gerçekleşen	2021 Hedef	2022 Tahmin	2023 Tahmin
18- Risk değerlendirme esaslı çevre denetim planı yapan il sayısı (kümülatif)	Adet	58	70	62	81	-	-

Göstergeye İlişkin Açıklama: Risk değerlendirme esaslı çevre denetim planı yapan illerin kümülatif toplam sayısı veri olarak girilmektedir. Yılda 4 çeyrek bilgi girişi adet cinsinden yapılmaktadır.

Hesaplama Yöntemi: Risk değerlendirme esaslı çevre denetim planı yapan il sayısı kümülatif olarak toplanarak hesaplanmaktadır.

Verinin Kaynağı: Çevre ve Şehircilik Bakanlığı ÇED, izin ve Denetim Genel Müdürlüğü

Performans Göstergesi	Ölçü Birimi	2019	2020 Planlanan	2020 Gerçekleşen	2021 Hedef	2022 Tahmin	2023 Tahmin
19- Sıfır atık programı uygulanan bina sayısı (kamu ve özel)	Adet	27.000	50.000	76.000	100.000	200.000	400.000

Göstergeye İlişkin Açıklama: Sıfır atık programı uygulanan bina sayılarının toplamı veri olarak girilmektedir. Yılda 4 çeyrek bilgi girişi, adet cinsinden yapılmaktadır.

Hesaplama Yöntemi: Kamu ve özelde sıfır atık programı uygulanan binaların sayısı toplanarak hesaplanmaktadır.

Verinin Kaynağı: Çevre ve Şehircilik Bakanlığı Çevre Yönetimi Genel Müdürlüğü

Performans Göstergesi	Ölçü Birimi	2019	2020 Planlanan	2020 Gerçekleşen	2021 Hedef	2022 Tahmin	2023 Tahmin
20- Sıfır atık projesi kapsamında evsel atık geri kazanım oranı	Yüzde	13,2	22	19	26	30	35

Göstergeye İlişkin Açıklama: Sıfır Atık Projesi kapsamında evsel atık geri kazanım oranı veri olarak girilmektedir. Yılda 4 çeyrek bilgi girişi, yüzde cinsinden yapılmaktadır.

Hesaplama Yöntemi: Sıfır Atık Projesi kapsamında evsel atık geri kazanım oranı, yüzde olarak hesaplanmaktadır.

Verinin Kaynağı: Çevre ve Şehircilik Bakanlığı Çevre Yönetimi Genel Müdürlüğü



Performans Göstergesi	Ölçü Birimi	2019	2020 Planlanan	2020 Gerçekleşen	2021 Hedef	2022 Tahmin	2023 Tahmin
21- Sıfır atık projesi kapsamında kaynağında ayrıştırılarak toplanan atık miktarı	Ton	6,5	8	6,5	9,5	11,5	13,3

Göstergeye İlişkin Açıklama: Sıfır Atık Projesi kapsamında kaynağında ayrıştırılarak toplanan atık miktarı ton cinsinden girilmektedir. Yılda 4 çeyrek bilgi girişi, ton cinsinden yapılmaktadır.

Hesaplama Yöntemi: Sıfır Atık Projesi kapsamında kaynağında ayrıştırılarak toplanan atık miktarı toplanarak hesaplanmaktadır.

Verinin Kaynağı: Çevre ve Şehircilik Bakanlığı Çevre Yönetimi Genel Müdürlüğü

Performans Göstergesi	Ölçü Birimi	2019	2020 Planlanan	2020 Gerçekleşen	2021 Hedef	2022 Tahmin	2023 Tahmin
22- Stratejik Çevresel Etki Değerlendirmesi (SÇD) yürütülen plan veya program sayısı (kümülatif)	Adet	13	15	15	17	19	20

Göstergeye İlişkin Açıklama: Stratejik Çevresel Etki Değerlendirmesi (SÇD) yürütülen plan veya program toplam sayısı veri olarak girilmektedir. Yılda 4 çeyrek bilgi girişi adet cinsinden yapılmaktadır.

Hesaplama Yöntemi: Stratejik Çevresel Etki Değerlendirmesi (SÇD) yürütülen plan veya program sayısı toplanarak hesaplanmaktadır.

Verinin Kaynağı: Çevre ve Şehircilik Bakanlığı ÇED, İzin ve Denetim Genel Müdürlüğü

Performans Göstergesi	Ölçü Birimi	2019	2020 Planlanan	2020 Gerçekleşen	2021 Hedef	2022 Tahmin	2023 Tahmin
23- Sürekli atık su izleme ve sürekli emisyon izleme sistemlerinden elde edilen yıllık veri yüzdesi	Yüzde	85	87	89	90	90	95

Göstergeye İlişkin Açıklama: Sürekli Atıksu İzleme ve Sürekli Emisyon İzleme Sistemlerinden elde edilen yıllık veri yüzdesi veri olarak girilmektedir. Yılda 4 çeyrek bilgi girişi, yüzde cinsinden yapılmaktadır.

Hesaplama Yöntemi: Sürekli Atıksu İzleme ve Sürekli Emisyon İzleme Sistemlerinden elde edilen yıllık veri yüzdesi yüzdesel olarak hesaplanmaktadır.

Verinin Kaynağı: Çevre ve Şehircilik Bakanlığı ÇED, İzin ve Denetim Genel Müdürlüğü



Performans Göstergesi	Ölçü Birimi	2019	2020 Planlanan	2020 Gerçekleşen	2021 Hedef	2022 Tahmin	2023 Tahmin
24- Tamamlanan gürültü haritaları sayısı	Adet	46	56	46	66	0	0

Göstergeye İlişkin Açıklama: Tamamlanan gürültü haritalarının toplam sayısı veri olarak girilmektedir. Yılda 4 çeyrek bilgi girişi adet cinsinden yapılmaktadır.

Hesaplama Yöntemi: Tamamlanan gürültü haritaları sayısı kümülatif olarak toplanarak hesaplanmaktadır.

Verinin Kaynağı: Çevre ve Şehircilik Bakanlığı Çevre Yönetimi Genel Müdürlüğü

Performans Göstergesi	Ölçü Birimi	2019	2020 Planlanan	2020 Gerçekleşen	2021 Hedef	2022 Tahmin	2023 Tahmin
25- Toplam çevre denetimi sayısı	Adet	53.318	51.500	37.238	52.000	52.500	53.000

Göstergeye İlişkin Açıklama: Toplam çevre denetimi sayısı veri olarak girilmektedir. Yılda 4 çeyrek bilgi girişi adet cinsinden yapılmaktadır.

Hesaplama Yöntemi: Toplam çevre denetimi sayısı toplanarak hesaplanmaktadır.

Verinin Kaynağı: Çevre ve Şehircilik Bakanlığı ÇED, İzin ve Denetim Genel Müdürlüğü

Performans Göstergesi	Ölçü Birimi	2019	2020 Planlanan	2020 Gerçekleşen	2021 Hedef	2022 Tahmin	2023 Tahmin
26- Yayınlanan çevresel gösterge sayısı	Adet	87	90	90	93	95	100

Göstergeye İlişkin Açıklama: Yayınlanan çevresel gösterge sayısı veri olarak girilmektedir. Yılda 4 çeyrek bilgi girişi adet cinsinden yapılmaktadır.

Hesaplama Yöntemi: Yayınlanan çevresel gösterge sayısı toplanarak hesaplanmaktadır.

Verinin Kaynağı: Çevre ve Şehircilik Bakanlığı ÇED, İzin ve Denetim Genel Müdürlüğü

Performans Göstergesi	Ölçü Birimi	2019	2020 Planlanan	2020 Gerçekleşen	2021 Hedef	2022 Tahmin	2023 Tahmin
27- Yetkili çevre laboratuvarlarında düzenlenen yeterlilik testi parametre sayısı	Adet	34	35	35	35	35	35

Göstergeye İlişkin Açıklama: Yetkili çevre laboratuvarlarında düzenlenen yeterlilik testi parametre sayısı veri olarak girilmektedir. Yılda 4 çeyrek bilgi girişi adet cinsinden yapılmaktadır.

Hesaplama Yöntemi: Yetkili çevre laboratuvarlarında düzenlenen yeterlilik testi parametre sayısı toplanarak hesaplanmaktadır.

Verinin Kaynağı: Çevre ve Şehircilik Bakanlığı ÇED, İzin ve Denetim Genel Müdürlüğü



Alt Program Kapsamında Yürütülecek Faaliyet Maliyetleri

Faaliyetler	2020 Bütçe	2020 Harcama (Haziran)	2021 Bütçe	2022 Tahmin	2023 Tahmin
Atıksu Yönetimi	114.798.000	62.469.433	132.772.000	142.612.000	151.271.000
Bütçe İçi	114.798.000	62.469.433	131.522.000	141.212.000	149.821.000
Bütçe Dışı	0	0	1.250.000	1.400.000	1.450.000
Çevre Kanunu Gelirleri İle Yürütülen Faaliyetler	176.371.000	37.808.989	327.032.000	342.372.000	356.495.000
Bütçe İçi	176.371.000	10.808.989	192.032.000	204.372.000	216.495.000
Bütçe Dışı	0	27.000.000	135.000.000	138.000.000	140.000.000
Çevresel Etki Değerlendirmesi (ÇED), İzin ve Denetim	182.537.000	89.302.983	202.754.000	226.119.000	210.351.000
Bütçe İçi	175.337.000	85.302.983	199.504.000	219.399.000	203.251.000
Bütçe Dışı	7.200.000	4.000.000	3.250.000	6.720.000	7.100.000
Hava Kalitesi ve Gürültü Kontrolü	123.952.000	65.467.904	152.380.000	155.858.000	172.925.000
Bütçe İçi	119.866.000	63.467.904	138.984.000	149.674.000	166.741.000
Bütçe Dışı	4.086.000	2.000.000	13.396.000	6.184.000	6.184.000
Kara ve Deniz Kaynaklı Kirleticilerin Önlenmesi ve Kimyasalların Yönetimi	13.365.000	9.365.060	20.655.000	16.637.000	14.854.000
Bütçe İçi	7.348.000	3.348.060	10.622.000	10.659.000	9.011.000
Bütçe Dışı	6.017.000	6.017.000	10.033.000	5.978.000	5.843.000
Katı Atık Yönetimi ve Sıfır Atık Uygulaması	120.096.000	30.024.435	126.956.000	135.334.000	143.582.000
Bütçe İçi	70.096.000	5.024.435	71.956.000	75.334.000	78.582.000
Bütçe Dışı	50.000.000	25.000.000	55.000.000	60.000.000	65.000.000
Katılım Öncesi Yardım Aracı (IPA) Kapsamındaki Destek Faaliyetleri	21.505.000	8.010.730	54.365.000	53.620.000	44.491.000
Bütçe İçi	5.305.000	3.010.730	10.350.000	10.416.000	5.491.000
Bütçe Dışı	16.200.000	5.000.000	44.015.000	43.204.000	39.000.000
T O P L A M	752.624.000	302.449.534	1.016.914.000	1.072.552.000	1.093.969.000
Bütçe İçi	669.121.000	233.432.534	754.970.000	811.066.000	829.392.000
Bütçe Dışı	83.503.000	69.017.000	261.944.000	261.486.000	264.577.000

**Faaliyetlere İlişkin Açıklamalar:**

Atıksu Yönetimi	İlgili mevzuatta öngörülen şekilde atıksu arıtma tesislerinin kurulması, bakımı, onarımı ve işletilmesi hedeflenmiş olup, Bakanlığımızca, sürdürülebilir kalkınma ilkesi doğrultusunda çevre ve insan sağlığının korunmasına yönelik atıksu arıtma tesisleri ve diğer çevresel altyapı çalışmaları için yerel yönetimlere teknik ve finansman desteği de sağlanmaktadır.
Çevre Kanunu Gelirleri İle Yürütülen Faaliyetler	2872 sayılı Çevre Kanunu ve AB Müktesebatına uyum gerekliliklerinin yerine getirilmesi doğrultusunda, plan ve programların çevre üzerindeki olası olumsuz etkilerinin değerlendirilmesi ve bu etkilerin en aza indirgenmesi için hazırlanmış olan "Stratejik Çevresel Değerlendirme Yönetmeliği" kapsamında tarım, ormancılık, balıkçılık, enerji, sanayi, taşımacılık, atık yönetimi, su yönetimi, telekomünikasyon, turizm, kent ve kırsal planlaması ya da arazi kullanımı sektörleri, SÇD uygulanacak plan ve programlara dair sektörler arasında yer almaktadır.
Çevresel Etki Değerlendirmesi (ÇED), İzin ve Denetim	Türkiye'nin plan ve programlama sistemine Stratejik Çevresel Değerlendirme (SÇD) prosedürlerinin uygulanması, Stratejik Çevresel Değerlendirme Yönetmeliği'nin Türkiye'de etkin bir biçimde hayata geçirilmesi için gerekli koşulların (yasal, kurumsal, idari ve teknik) oluşturulması hedeflenmiştir. ÇED sürecinin elektronik ortamda gerçekleştirilmesinin sağlanmasıyla ilgili kurum, kuruluş ve halkın katkıları ile ÇED sürecinin şeffaflığı ve kamuoyunun bilgilendirilmesi sağlanmaktadır.
Hava Kalitesi ve Gürültü Kontrolü	Hava kirliliği önlenerek hava kalitesi iyileştirilecek ve çevresel gürültü kirliliği azaltılacaktır. Hava kirliliğine etki eden ısınma, sanayi, ulaşım vb. tüm sektörlerin azot oksitler (NOX), metan içermeyen uçucu organik karbonlar (NMVOC), kükürt dioksit (SO2), amonyak (NH3), karbonmonoksit (CO) ve partiküler madde (PM) kirleticileri bazında her yıl ulusal emisyon envanteri oluşturulacak ve bu kirleticiler için ulusal emisyon envanteri projeksiyonları hazırlanacaktır.
Kara ve Deniz Kaynaklı Kirleticilerin Önlenmesi ve Kimyasalların Yönetimi	Deniz çevresinin kirlenmesini önlemek, azaltmak ve kontrol etmek, doğal kaynakların sürdürülebilir kullanımını sağlamak amacıyla, ülkemizin taraf olduğu uluslararası sözleşmeler ve yürürlükteki ulusal mevzuat kapsamında denizlerimizde koruma çalışmaları yapılmaktadır. Kalıcı Organik Kirleticilere (KOK) ilişkin Stockholm Sözleşmesi'nin 6 ncı maddesi gereğince Ülkemizin sözleşmede yer alan kimyasal maddeler ve bunları içeren stokların belirlenmesine yönelik olarak stratejileri geliştirmesi gerekmektedir. Bu yükümlülüğün yerine getirilmesi amacıyla, bazı illerimizde KOK stok belirleme çalışmaları gerçekleştirilmesi planlanmaktadır.



Katı Atık Yönetimi ve Sıfır Atık Uygulaması	Ülkemizde öncelikli atık yönetim prensiplerinden birisi olan atıkların tekrar kullanılması, maddesel ve enerji geri kazanımı faaliyetlerinin teşvik edilerek geri kazanım tesislerinin teknik ve idari yeterliliklerinin artırılması amacıyla kriterler oluşturulmuş ve bu kriterleri sağlayan geri kazanım tesislerinin kurulmasıyla hem ekonomiye hem de çevreye katkıda bulunmaya devam edilmektedir. Atık yönetimine yönelik olarak yürütülmekte olan projelerin geliştirilmesi ile kaynağında ayrıştırılarak toplanan atık miktarı artırılabilecektir.
Katılım Öncesi Yardım Aracı (IPA) Kapsamındaki Destek Faaliyetleri	IPA II Programında (2014-2020) yer alması planlanan altyapı ve kapasite geliştirme projelerine dair hazırlık çalışmaları tamamlanarak IPA başvuru paketleri ve Operasyon Tanımlama Belgeleri Avrupa Komisyonuna sunulacaktır. Avrupa Birliği tarafından IPA fonu ödeme planı Finansman Anlaşması ile belirlenmiştir. Proje bütçelerinin maksimum % 85'i AB IPA fonu katkısı, % 15'i ise ulusal katkıdan (Belediyeler, Bakanlığımız Çevre Yönetimi Genel Müdürlüğü ve kapasite artırımı proje sahibi olan diğer kamu kurumları) oluşmaktadır.



FAALİYET MALİYETLERİ TABLOSU

İdare Adı	ÇEVRE VE ŞEHİRCİLİK BAKANLIĞI
Program Adı	SÜRDÜRÜLEBİLİR ÇEVRE VE İKLİM DEĞİŞİKLİĞİ
Alt Program Adı	ÇEVRE KİRLİLİĞİNİN ÖNLENMESİ VE KORUMA
Alt Program Hedefi	Çevre kirliliğinin önlenmesi ve kirliliğin ortadan kaldırılması sağlanarak çevre kalitesinin iyileştirilmesi
Faaliyet Adı	Atıksu Yönetimi
Açıklama	İlgili mevzuatta öngörülen şekilde atıksu arıtma tesislerinin kurulması, bakımı, onarımı ve işletilmesi hedeflenmiş olup, Bakanlığımızca, sürdürülebilir kalkınma ilkesi doğrultusunda çevre ve insan sağlığının korunmasına yönelik atıksu arıtma tesisleri ve diğer çevresel altyapı çalışmaları için yerel yönetimlere teknik ve finansman desteği de sağlanmaktadır.

Faaliyetler	2020 Bütçe	2020 Harcama (Haziran)	2021 Bütçe	2022 Tahmin	2023 Tahmin
Personel Giderleri	95.143.000	51.617.818	108.348.000	116.366.000	123.470.000
Sosyal Güvenlik Kurumuna Devlet Primi Giderleri	15.794.000	8.783.934	18.976.000	20.381.000	21.623.000
Mal ve Hizmet Alım Giderleri	3.861.000	2.067.681	4.198.000	4.465.000	4.728.000
Faiz Giderleri	0	0	0	0	0
Cari Transferler	0	0	0	0	0
Sermaye Giderleri	0	0	0	0	0
Sermaye Transferleri	0	0	0	0	0
Borç Verme	0	0	0	0	0
BÜTÇE İÇİ TOPLAM KAYNAK	114.798.000	62.469.433	131.522.000	141.212.000	149.821.000
Döner Sermaye	0	0	1.250.000	1.400.000	1.450.000
Özel Hesap	0	0	0	0	0
Diğer Bütçe Dışı Kaynak	0	0	0	0	0
BÜTÇE DIŞI TOPLAM KAYNAK	0	0	1.250.000	1.400.000	1.450.000
FAALİYET MALİYETİ TOPLAMI	114.798.000	62.469.433	132.772.000	142.612.000	151.271.000



İdare Adı	ÇEVRE VE ŞEHİRCİLİK BAKANLIĞI
Program Adı	SÜRDÜRÜLEBİLİR ÇEVRE VE İKLİM DEĞİŞİKLİĞİ
Alt Program Adı	ÇEVRE KİRLİLİĞİNİN ÖNLENMESİ VE KORUMA
Alt Program Hedefi	Çevre kirliliğinin önlenmesi ve kirliliğin ortadan kaldırılması sağlanarak çevre kalitesinin iyileştirilmesi
Faaliyet Adı	Çevre Kanunu Gelirleri İle Yürütülen Faaliyetler
Açıklama	2872 sayılı Çevre Kanunu ve AB Müktesebatına uyum gerekliliklerinin yerine getirilmesi doğrultusunda, plan ve programların çevre üzerindeki olası olumsuz etkilerinin değerlendirilmesi ve bu etkilerin en aza indirgenmesi için hazırlanmış olan “Stratejik Çevresel Değerlendirme Yönetmeliği” kapsamında tarım, ormancılık, balıkçılık, enerji, sanayi, taşımacılık, atık yönetimi, su yönetimi, telekomünikasyon, turizm, kent ve kırsal planlaması ya da arazi kullanımı sektörleri, SÇD uygulanacak plan ve programlara dair sektörler arasında yer almaktadır.

Faaliyetler	2020 Bütçe	2020 Harcama (Haziran)	2021 Bütçe	2022 Tahmin	2023 Tahmin
Personel Giderleri	0	0	0	0	0
Sosyal Güvenlik Kurumuna Devlet Primi Giderleri	0	0	0	0	0
Mal ve Hizmet Alım Giderleri	11.242.000	146.214	12.032.000	12.805.000	13.569.000
Faiz Giderleri	0	0	0	0	0
Cari Transferler	600.000	0	0	0	0
Sermaye Giderleri	0	0	0	0	0
Sermaye Transferleri	164.529.000	10.662.775	180.000.000	191.567.000	202.926.000
Borç Verme	0	0	0	0	0
BÜTÇE İÇİ TOPLAM KAYNAK	176.371.000	10.808.989	192.032.000	204.372.000	216.495.000
Döner Sermaye	0	27.000.000	135.000.000	138.000.000	140.000.000
Özel Hesap	0	0	0	0	0
Diğer Bütçe Dışı Kaynak	0	0	0	0	0
BÜTÇE DIŞI TOPLAM KAYNAK	0	27.000.000	135.000.000	138.000.000	140.000.000
FAALİYET MALİYETİ TOPLAMI	176.371.000	37.808.989	327.032.000	342.372.000	356.495.000



İdare Adı	ÇEVRE VE ŞEHİRCİLİK BAKANLIĞI
Program Adı	Sürdürülebilir Çevre ve İklim Değişikliği
Alt Program Adı	Çevre Kirliliğinin Önlenmesi ve Koruma
Alt Program Hedefi	Çevre kirliliğinin önlenmesi ve kirliliğin ortadan kaldırılması sağlanarak çevre kalitesinin iyileştirilmesi
Faaliyet Adı	Çevresel Etki Değerlendirmesi (ÇED), İzin ve Denetim
Açıklama	Türkiye'nin plan ve programlama sistemine Stratejik Çevresel Değerlendirme (SÇD) prosedürlerinin uygulanması, Stratejik Çevresel Değerlendirme Yönetmeliği'nin Türkiye'de etkin bir biçimde hayata geçirilmesi için gerekli koşulların (yasal, kurumsal, idari ve teknik) oluşturulması hedeflenmiştir. ÇED sürecinin elektronik ortamda gerçekleştirilmesinin sağlanmasıyla ilgili kurum, kuruluş ve halkın katkıları ile ÇED sürecinin şeffaflığı ve kamuoyunun bilgilendirilmesi sağlanmaktadır.

Faaliyetler	2020 Bütçe	2020 Harcama (Haziran)	2021 Bütçe	2022 Tahmin	2023 Tahmin
Personel Giderleri	126.056.000	67.784.309	142.724.000	153.288.000	162.671.000
Sosyal Güvenlik Kurumuna Devlet Primi Giderleri	20.538.000	11.447.796	24.078.000	25.861.000	27.442.000
Mal ve Hizmet Alım Giderleri	7.596.000	3.321.055	8.777.000	9.336.000	9.888.000
Faiz Giderleri	0	0	0	0	0
Cari Transferler	0	0	0	0	0
Sermaye Giderleri	20.963.000	2.749.824	23.925.000	30.914.000	3.250.000
Sermaye Transferleri	184.000	0	0	0	0
Borç Verme	0	0	0	0	0
BÜTÇE İÇİ TOPLAM KAYNAK	175.337.000	85.302.983	199.504.000	219.399.000	203.251.000
Döner Sermaye	7.200.000	4.000.000	3.250.000	6.720.000	7.100.000
Özel Hesap	0	0	0	0	0
Diğer Bütçe Dışı Kaynak	0	0	0	0	0
BÜTÇE DIŞI TOPLAM KAYNAK	7.200.000	4.000.000	3.250.000	6.720.000	7.100.000
FAALİYET MALİYETİ TOPLAMI	182.537.000	89.302.983	202.754.000	226.119.000	210.351.000



İdare Adı	ÇEVRE VE ŞEHİRCİLİK BAKANLIĞI
Program Adı	Sürdürülebilir Çevre ve İklim Değişikliği
Alt Program Adı	Çevre Kirliliğinin Önlenmesi ve Koruma
Alt Program Hedefi	Çevre kirliliğinin önlenmesi ve kirliliğin ortadan kaldırılması sağlanarak çevre kalitesinin iyileştirilmesi
Faaliyet Adı	Hava Kalitesi ve Gürültü Kontrolü
Açıklama	Hava kirliliği önlenerek hava kalitesi iyileştirilecek ve çevresel gürültü kirliliği azaltılacaktır. Hava kirliliğine etki eden ısınma, sanayi, ulaşım vb. tüm sektörlerin azot oksitler (NOX), metan içermeyen uçucu organik karbonlar (NMVOC), kükürt dioksit (SO2), amonyak (NH3), karbonmonoksit (CO) ve partiküler madde (PM) kirleticileri bazında her yıl ulusal emisyon envanteri oluşturulacak ve bu kirleticiler için ulusal emisyon envanteri projeksiyonları hazırlanacaktır.

Faaliyetler	2020 Bütçe	2020 Harcama (Haziran)	2021 Bütçe	2022 Tahmin	2023 Tahmin
Personel Giderleri	95.144.000	51.617.818	110.084.000	118.232.000	125.441.000
Sosyal Güvenlik Kurumuna Devlet Primi Giderleri	15.790.000	8.783.934	18.976.000	20.381.000	21.623.000
Mal ve Hizmet Alım Giderleri	3.848.000	2.067.681	4.459.000	4.744.000	5.024.000
Faiz Giderleri	0	0	0	0	0
Cari Transferler	0	0	0	0	0
Sermaye Giderleri	2.773.000	250.160	3.100.000	0	0
Sermaye Transferleri	2.311.000	748.311	2.365.000	6.317.000	14.653.000
Borç Verme	0	0	0	0	0
BÜTÇE İÇİ TOPLAM KAYNAK	119.866.000	63.467.904	138.984.000	149.674.000	166.741.000
Döner Sermaye	0	0	0	0	0
Özel Hesap	0	0	0	0	0
Diğer Bütçe Dışı Kaynak	4.086.000	2.000.000	13.396.000	6.184.000	6.184.000
BÜTÇE DIŞI TOPLAM KAYNAK	4.086.000	2.000.000	13.396.000	6.184.000	6.184.000
FAALİYET MALİYETİ TOPLAMI	123.952.000	65.467.904	152.380.000	155.858.000	172.925.000



İdare Adı	ÇEVRE VE ŞEHİRCİLİK BAKANLIĞI
Program Adı	Sürdürülebilir Çevre ve İklim Değişikliği
Alt Program Adı	Çevre Kirliliğinin Önlenmesi ve Koruma
Alt Program Hedefi	Çevre kirliliğinin önlenmesi ve kirliliğin ortadan kaldırılması sağlanarak çevre kalitesinin iyileştirilmesi
Faaliyet Adı	Kara ve Deniz Kaynaklı Kirleticilerin Önlenmesi ve Kimyasalların Yönetimi
Açıklama	Çevre kirliliğinin önlenmesi ve kirliliğin ortadan kaldırılması sağlanarak çevre kalitesinin iyileştirilmesine katkı sağlanacaktır.

Faaliyetler	2020 Bütçe	2020 Harcama (Haziran)	2021 Bütçe	2022 Tahmin	2023 Tahmin
Personel Giderleri	4.872.000	2.555.223	5.327.000	5.720.000	6.073.000
Sosyal Güvenlik Kurumuna Devlet Primi Giderleri	661.000	369.843	711.000	764.000	811.000
Mal ve Hizmet Alım Giderleri	91.000	23.686	113.000	120.000	127.000
Faiz Giderleri	0	0	0	0	0
Cari Transferler	0	0	0	0	0
Sermaye Giderleri	680.000	61.360	2.700.000	3.000.000	2.000.000
Sermaye Transferleri	1.044.000	337.947	1.771.000	1.055.000	0
Borç Verme	0	0	0	0	0
BÜTÇE İÇİ TOPLAM KAYNAK	7.348.000	3.348.060	10.622.000	10.659.000	9.011.000
Döner Sermaye	0	0	0	0	0
Özel Hesap	0	0	0	0	0
Diğer Bütçe Dışı Kaynak	6.017.000	6.017.000	10.033.000	5.978.000	5.843.000
BÜTÇE DIŞI TOPLAM KAYNAK	6.017.000	6.017.000	10.033.000	5.978.000	5.843.000
FAALİYET MALİYETİ TOPLAMI	13.365.000	9.365.060	20.655.000	16.637.000	14.854.000



İdare Adı	ÇEVRE VE ŞEHİRCİLİK BAKANLIĞI
Program Adı	Sürdürülebilir Çevre ve İklim Değişikliği
Alt Program Adı	Çevre Kirliliğinin Önlenmesi ve Koruma
Alt Program Hedefi	Çevre kirliliğinin önlenmesi ve kirliliğin ortadan kaldırılması sağlanarak çevre kalitesinin iyileştirilmesi
Faaliyet Adı	Katı Atık Yönetimi ve Sıfır Atık Uygulaması
Açıklama	Ülkemizde öncelikli atık yönetim prensiplerinden birisi olan atıkların tekrar kullanılması, maddesel ve enerji geri kazanımı faaliyetlerinin teşvik edilerek geri kazanım tesislerinin teknik ve idari yeterliliklerinin artırılması amacıyla kriterler oluşturulmuş ve bu kriterleri sağlayan geri kazanım tesislerinin kurulmasıyla hem ekonomiye hem de çevreye katkıda bulunmaya devam edilmektedir. Atık yönetimine yönelik olarak yürütülmekte olan projelerin geliştirilmesi ile kaynağında ayrıştırılarak toplanan atık miktarı artırılabilecektir.

Faaliyetler	2020 Bütçe	2020 Harcama (Haziran)	2021 Bütçe	2022 Tahmin	2023 Tahmin
Personel Giderleri	15.280.000	4.245.753	12.104.000	12.997.000	13.801.000
Sosyal Güvenlik Kurumuna Devlet Primi Giderleri	3.176.000	684.196	2.523.000	2.710.000	2.877.000
Mal ve Hizmet Alım Giderleri	105.000	23.686	129.000	137.000	145.000
Faiz Giderleri	0	0	0	0	0
Cari Transferler	0	0	0	0	0
Sermaye Giderleri	1.535.000	70.800	2.250.000	1.100.000	0
Sermaye Transferleri	50.000.000	0	54.950.000	58.390.000	61.759.000
Borç Verme	0	0	0	0	0
BÜTÇE İÇİ TOPLAM KAYNAK	70.096.000	5.024.435	71.956.000	75.334.000	78.582.000
Döner Sermaye	50.000.000	25.000.000	55.000.000	60.000.000	65.000.000
Özel Hesap	0	0	0	0	0
Diğer Bütçe Dışı Kaynak	0	0	0	0	0
BÜTÇE DIŞI TOPLAM KAYNAK	50.000.000	25.000.000	55.000.000	60.000.000	65.000.000
FAALİYET MALİYETİ TOPLAMI	120.096.000	30.024.435	126.956.000	135.334.000	143.582.000



İdare Adı	ÇEVRE VE ŞEHİRCİLİK BAKANLIĞI
Program Adı	Sürdürülebilir Çevre ve İklim Değişikliği
Alt Program Adı	Çevre Kirliliğinin Önlenmesi ve Koruma
Alt Program Hedefi	Çevre kirliliğinin önlenmesi ve kirliliğin ortadan kaldırılması sağlanarak çevre kalitesinin iyileştirilmesi
Faaliyet Adı	Katılım Öncesi Yardım Aracı (IPA) Kapsamındaki Destek Faaliyetleri
Açıklama	IPA II Programında (2014-2020) yer alması planlanan altyapı ve kapasite geliştirme projelerine dair hazırlık çalışmaları tamamlanarak IPA başvuru paketleri ve Operasyon Tanımlama Belgeleri Avrupa Komisyonuna sunulacaktır. Avrupa Birliği tarafından IPA fonu ödeme planı Finansman Anlaşması ile belirlenmiştir. Proje bütçelerinin maksimum % 85'i AB IPA fonu katkısı, % 15'i ise ulusal katkıdan (Belediyeler, Bakanlığımız Çevre Yönetimi Genel Müdürlüğü ve kapasite artırım proje sahibi olan diğer kamu kurumları) oluşmaktadır.

Faaliyetler	2020 Bütçe	2020 Harcama (Haziran)	2021 Bütçe	2022 Tahmin	2023 Tahmin
Personel Giderleri	1.855.000	2.114.016	2.064.000	2.219.000	2.354.000
Sosyal Güvenlik Kurumuna Devlet Primi Giderleri	481.000	326.305	519.000	557.000	591.000
Mal ve Hizmet Alım Giderleri	0	0	0	0	0
Faiz Giderleri	0	0	0	0	0
Cari Transferler	0	0	0	0	0
Sermaye Giderleri	0	0	0	0	0
Sermaye Transferleri	2.969.000	570.409	7.767.000	7.640.000	2.546.000
Borç Verme	0	0	0	0	0
BÜTÇE İÇİ TOPLAM KAYNAK	5.305.000	3.010.730	10.350.000	10.416.000	5.491.000
Döner Sermaye	0	0	0	0	0
Özel Hesap	0	0	0	0	0
Diğer Bütçe Dışı Kaynak	16.200.000	5.000.000	44.015.000	43.204.000	39.000.000
BÜTÇE DIŞI TOPLAM KAYNAK	16.200.000	5.000.000	44.015.000	43.204.000	39.000.000
FAALİYET MALİYETİ TOPLAMI	21.505.000	8.010.730	54.365.000	53.620.000	44.491.000

Program Adı:

SÜRDÜRÜLEBİLİR ÇEVRE VE İKLİM DEĞİŞİKLİĞİ

Alt Program Adı:

İKLİM DEĞİŞİKLİĞİ İLE MÜCADELE VE UYUM



Program Adı:	SÜRDÜRÜLEBİLİR ÇEVRE VE İKLİM DEĞİŞİKLİĞİ
Alt Program Adı:	İKLİM DEĞİŞİKLİĞİ İLE MÜCADELE VE UYUM
Gereç ve Açıklamalar:	İklım deęiřiklięi ile m¼cadele kapsamında; sera gazı emisyonları kayıt altına alınacaktır.
Alt Program Hedefi:	İklım deęiřiklięi ile m¼cadele kapsamında sera gazı emisyonlarının kayıt altına alınması

Performans Göstergeleri

Performans Göstergesi	Ölçü Birimi	2019	2020 Planlanan	2020 Gerçekleşen	2021 Hedef	2022 Tahmin	2023 Tahmin
1- Ozon tabakasını incelten gazlar için izin verilen maksimum ithalat miktarı	Ton	200	100	41,8	100	100	100

Göstergeye İlişkin Açıklama: Ozon tabakasını incelten gazlar için izin verilen maksimum ithalat miktarı veri olarak girilmektedir. Yılda 4 çeyrek bilgi giriři ton cinsinden yapılmaktadır.

Hesaplama Yöntemi: Ozon tabakasını incelten gazlar için izin verilen ton miktarı toplanarak hesaplanmaktadır.

Verinin Kaynaęı: Çevre ve Şehircilik Bakanlığı Çevre Yönetimi Genel Müdürlüęü

Performans Göstergesi	Ölçü Birimi	2019	2020 Planlanan	2020 Gerçekleşen	2021 Hedef	2022 Tahmin	2023 Tahmin
2- Yerel iklim deęiřiklięi eylem planı tamamlanan büyükşehir belediyesi sayısı	Adet	0	0	0	10	20	30

Göstergeye İlişkin Açıklama: Yerel iklim deęiřiklięi eylem planı tamamlanan büyükşehir belediyesi sayısı veri olarak girilmektedir. Yılda 4 çeyrek bilgi giriři adet cinsinden yapılmaktadır.

Hesaplama Yöntemi: Yerel iklim deęiřiklięi eylem planı tamamlanan büyükşehir belediyesi sayısı toplanarak hesaplanmaktadır.

Verinin Kaynaęı: Çevre ve Şehircilik Bakanlığı Çevre Yönetimi Genel Müdürlüęü



Alt Program Kapsamında Yürütülecek Faaliyet Maliyetleri

Faaliyetler	2020 Bütçe	2020 Harcama (Haziran)	2021 Bütçe	2022 Tahmin	2023 Tahmin
İklim Değişikliğine Uyum	28.595.000	13.276.401	28.803.000	26.839.000	26.496.000
Bütçe İçi	9.724.000	4.276.401	9.538.000	7.839.000	6.996.000
Bütçe Dışı	18.871.000	9.000.000	19.265.000	19.000.000	19.500.000
Sera Gazı Emisyonlarının Takibi	1.594.000	689.680	2.750.000	770.000	850.000
Bütçe İçi	994.000	89.680	2.000.000	0	0
Bütçe Dışı	600.000	600.000	750.000	770.000	850.000
T O P L A M	30.189.000	13.966.081	31.553.000	27.609.000	27.346.000
Bütçe İçi	10.718.000	4.366.081	11.538.000	7.839.000	6.996.000
Bütçe Dışı	19.471.000	9.600.000	20.015.000	19.770.000	20.350.000

Faaliyetlere İlişkin Açıklamalar:

İklim Değişikliğine Uyum	Sera gazı emisyonlarının takibine yönelik olarak kurulan online sistem üzerinden tesisler doğrulanmış sera gazı emisyon raporlarını Bakanlığımıza sunmaktadır. Yapılan eğitimler, hazırlanan kılavuzlar ve bilgilendirme yazıları ile mevzuat kapsamındaki tüm tesislerin sisteme dâhil olması sağlanmaktadır.
Sera Gazı Emisyonlarının Takibi	Kurulan online sistem aracılığıyla tesisler doğrulanmış emisyon raporlarını Bakanlığımıza sunmaktadır. Böylece kolay bir şekilde tesislerden kaynaklanan emisyonlar izlenmektedir.

**FAALİYET MALİYETLERİ TABLOSU**

İdare Adı	ÇEVRE VE ŞEHİRCİLİK BAKANLIĞI
Program Adı	Sürdürülebilir Çevre ve İklim Değişikliği
Alt Program Adı	İklim Değişikliği ile Mücadele ve Uyum
Alt Program Hedefi	İklim değişikliği ile mücadele kapsamında sera gazı emisyonlarının kayıt altına alınması
Faaliyet Adı	İklim Değişikliğine Uyum
Açıklama	Sera gazı emisyonlarının takibine yönelik olarak kurulan online sistem üzerinden tesisler doğrulanmış sera gazı emisyon raporlarını Bakanlığımıza sunmaktadır. Yapılan eğitimler, hazırlanan kılavuzlar ve bilgilendirme yazıları ile mevzuat kapsamındaki tüm tesislerin sisteme dâhil olması sağlanmaktadır.

Faaliyetler	2020 Bütçe	2020 Harcama (Haziran)	2021 Bütçe	2022 Tahmin	2023 Tahmin
Personel Giderleri	4.872.000	2.555.223	5.327.000	5.720.000	6.073.000
Sosyal Güvenlik Kurumuna Devlet Primi Giderleri	661.000	369.843	708.000	761.000	808.000
Mal ve Hizmet Alım Giderleri	91.000	23.686	103.000	109.000	115.000
Faiz Giderleri	0	0	0	0	0
Cari Transferler	0	0	0	0	0
Sermaye Giderleri	0	0	0	0	0
Sermaye Transferleri	4.100.000	1.327.648	3.400.000	1.249.000	
Borç Verme	0	0	0	0	0
BÜTÇE İÇİ TOPLAM KAYNAK	9.724.000	4.276.401	9.538.000	7.839.000	6.996.000
Döner Sermaye	0	0	0	0	0
Özel Hesap	0	0	0	0	0
Diğer Bütçe Dışı Kaynak	18.871.000	9.000.000	19.265.000	19.000.000	19.500.000
BÜTÇE DIŞI TOPLAM KAYNAK	18.871.000	9.000.000	19.265.000	19.000.000	19.500.000



İdare Adı	ÇEVRE VE ŞEHİRCİLİK BAKANLIĞI
Program Adı	Sürdürülebilir Çevre ve İklim Değişikliği
Alt Program Adı	İklim Değişikliği ile Mücadele ve Uyum
Alt Program Hedefi	İklim değişikliği ile mücadele kapsamında sera gazı emisyonlarının kayıt altına alınması
Faaliyet Adı	Sera Gazı Emisyonlarının Takibi
Açıklama	Kurulan online sistem aracılığıyla doğrulanmış emisyon raporlarını Bakanlığımıza sunan tesislerden kaynaklanan emisyonlar izlenmektedir.

Faaliyetler	2020 Bütçe	2020 Harcama (Haziran)	2021 Bütçe	2022 Tahmin	2023 Tahmin
Personel Giderleri	0	0	0	0	0
Sosyal Güvenlik Kurumuna Devlet Primi Giderleri	0	0	0	0	0
Mal ve Hizmet Alım Giderleri	0	0	0	0	0
Faiz Giderleri	0	0	0	0	0
Cari Transferler	0	0	0	0	0
Sermaye Giderleri	994.000	89.680	2.000.000	0	0
Sermaye Transferleri	0	0	0	0	0
Borç Verme	0	0	0	0	0
BÜTÇE İÇİ TOPLAM KAYNAK	994.000	89.680	2.000.000		
Döner Sermaye	0	0	0	0	0
Özel Hesap	0	0	0	0	0
Diğer Bütçe Dışı Kaynak	600.000	600.000	750.000	770.000	850.000
BÜTÇE DIŞI TOPLAM KAYNAK	600.000	600.000	750.000	770.000	850.000
FAALİYET MALİYETİ TOPLAMI	1.594.000	689.680	2.750.000	770.000	850.000

Program Adı:

**ŞEHİRCİLİK VE RİSK ODAKLI BÜTÜNLEŞİK AFET
YÖNETİMİ**

Alt Program Adı:

MEKÂNSAL PLANLAMA ve KENTSEL DÖNÜŞÜM



Program Adı: ŞEHİRCİLİK VE RİSK ODAKLI BÜTÜNLEŞİK AFET YÖNETİMİ

Alt Program Adı: MEKANSAL PLANLAMA VE KENTSEL DÖNÜŞÜM

Gerekçe ve Açıklamalar: Şehirlerimizde yaşayan insanların hayat kalitesini arttırmak ve doğayla iç içe yaşam alanları oluşturmak üzere 81 ilde millet bahçeleri yaygınlaştırılacaktır. Şehirlerimizin kimliğini canlandıran, sosyal dokuyu dikkate alan, yatay mimariyi esas alarak mahalle kavramını öne çıkaran bir şehircilik anlayışıyla mekânsal strateji, imar planlama, harita, etüt, arsa ve arazi düzenlemesi ile kentsel tasarım çalışmaları yürütülerek işlem süreçleri hızlandırılacaktır. Şehirlerde mekânsal kalitenin değişim ve gelişimi izlenecek, şehirlerde kentsel ve sosyal teknik altyapının geliştirilmesine yönelik yerel yönetimlere destek ve rehberlik hizmeti sunulacak, kentsel dönüşümde il bazında dönüşüm stratejileri hazırlanacak, yeni finansal model ve yaklaşımlar geliştirilerek sosyal boyutu da dikkate alan uygulamalar yaygınlaştırılacak, dönüşüm projelerinin hızlı ve etkin yönetimi sağlanacaktır.

Alt Program Hedefi: Mekânsal planlama, etüt, arsa ve arazi düzenlemesi çalışmalarının yürütülmesi ve ülke genelinde afet riski altındaki alanlar ile riskli yapıların tespit edilerek kentsel dönüşümünün sağlanması

Performans Göstergeleri

Performans Göstergesi	Ölçü Birimi	2019	2020 Planlanan	2020 Gerçekleşen	2021 Hedef	2022 Tahmin	2023 Tahmin
1- 'Medeniyetimizi Yaşatan Şehir Beratı' alan şehir (il veya ilçe) sayısı	Adet	0	0	0	6	12	26

Göstergeye İlişkin Açıklama: "Medeniyetimizi Yaşatan Şehir Beratı" alan şehirlerin toplam sayısı veri olarak girilmektedir. Yılda 4 çeyrek bilgi girişi adet cinsinden yapılmaktadır.

Hesaplama Yöntemi: "Medeniyetimizi Yaşatan Şehir Beratı" alan şehir sayısı toplanarak hesaplanmaktadır.

Verinin Kaynağı: Çevre ve Şehircilik Bakanlığı Mekânsal Planlama Genel Müdürlüğü



Performans Göstergesi	Ölçü Birimi	2019	2020 Planlanan	2020 Gerçekleşen	2021 Hedef	2022 Tahmin	2023 Tahmin
2- Özgün Mahalle sertifikası alan mahalle sayısı	Adet	0	0	0	12	26	81

Göstergeye İlişkin Açıklama: “Özgün Mahalle Sertifikası” alan yerleşme sayılarının toplamı veri olarak girilmektedir. Yılda 4 çeyrek bilgi girişi, adet cinsinden yapılmaktadır.

Hesaplama Yöntemi: «Özgün Mahalle Sertifikası» alan yerleşmelerin sayısı toplanarak hesaplanmaktadır.

Verinin Kaynağı: Çevre ve Şehircilik Bakanlığı Mekânsal Planlama Genel Müdürlüğü

Performans Göstergesi	Ölçü Birimi	2019	2020 Planlanan	2020 Gerçekleşen	2021 Hedef	2022 Tahmin	2023 Tahmin
3- Bisiklet yolu mesafesi (kümülatif)	km	1.148	1.248	1.514,11	1.548	2.548	4.048

Göstergeye İlişkin Açıklama: Bisiklet yollarının kümülatif olarak toplam mesafesi veri olarak girilmektedir. Yılda 4 çeyrek bilgi girişi kilometre cinsinden yapılmaktadır.

Hesaplama Yöntemi: Bisiklet yolu mesafesi kümülatif olarak toplanarak kilometre cinsinden hesaplanmaktadır.

Verinin Kaynağı: Çevre ve Şehircilik Bakanlığı Çevre Yönetimi Genel Müdürlüğü

Performans Göstergesi	Ölçü Birimi	2019	2020 Planlanan	2020 Gerçekleşen	2021 Hedef	2022 Tahmin	2023 Tahmin
4- Çevre dostu sokak mesafesi (kümülatif)	km	6	12	12	6,36	36	60

Göstergeye İlişkin Açıklama: Çevre dostu sokak mesafesi kümülatif olarak toplanarak kilometre cinsinden hesaplanmaktadır.

Hesaplama Yöntemi: Çevre dostu sokak mesafesi kümülatif olarak toplanarak kilometre cinsinden hesaplanmaktadır.

Verinin Kaynağı: Çevre ve Şehircilik Bakanlığı Çevre Yönetimi Genel Müdürlüğü



Performans Göstergesi	Ölçü Birimi	2019	2020 Planlanan	2020 Gerçekleşen	2021 Hedef	2022 Tahmin	2023 Tahmin
5- Kentsel dönüşüm kapsamında kira yardımı yapılan hak sahibi sayısı	Adet	106.980	120.000	100.801	140.000	160.000	180.000

Göstergeye İlişkin Açıklama: Kentsel dönüşüm kapsamında kira yardımı yapılan hak sahibi sayıları veri olarak girilmektedir. Yılda 4 çeyrek bilgi girişi adet cinsinden yapılmaktadır.

Hesaplama Yöntemi: Kentsel dönüşüm kapsamında kira yardımı yapılan hak sahiplerinin sayısı toplanarak hesaplanmaktadır.

Verinin Kaynağı: Çevre ve Şehircilik Bakanlığı Altyapı ve Kentsel Dönüşüm Hizmetleri Genel Müdürlüğü

Performans Göstergesi	Ölçü Birimi	2019	2020 Planlanan	2020 Gerçekleşen	2021 Hedef	2022 Tahmin	2023 Tahmin
6- Kentsel dönüşüm kapsamında yapılan faiz desteği sağlanan hak sahibi sayısı	Adet	135	700	310	780	850	1.000

Göstergeye İlişkin Açıklama: Kentsel dönüşüm kapsamında yapılan faiz desteği sağlanan hak sahibi sayısı adet cinsinden hesaplanmaktadır.

Hesaplama Yöntemi: Kentsel dönüşüm kapsamında yapılan faiz desteği sağlanan hak sahibi sayıları toplanarak hesaplanmaktadır.

Verinin Kaynağı: Çevre ve Şehircilik Bakanlığı Altyapı ve Kentsel Dönüşüm Hizmetleri Genel Müdürlüğü

Performans Göstergesi	Ölçü Birimi	2019	2020 Planlanan	2020 Gerçekleşen	2021 Hedef	2022 Tahmin	2023 Tahmin
7- Kentsel dönüşüm kapsamında yapılan faiz sübvansiyonu	TL	45.015.365	43.000.000	20.808.802	46.000.000	49.000.000	52.000.000

Göstergeye İlişkin Açıklama: Kentsel dönüşüm kapsamında yapılan faiz sübvansiyonu miktarı veri olarak girilmektedir. Yılda 4 çeyrek bilgi girişi Türk Lirası cinsinden yapılmaktadır.

Hesaplama Yöntemi: Kentsel dönüşüm kapsamında yapılan faiz sübvansiyonu toplanarak hesaplanmaktadır.

Verinin Kaynağı: Çevre ve Şehircilik Bakanlığı Altyapı ve Kentsel Dönüşüm Hizmetleri Genel Müdürlüğü



Performans Göstergesi	Ölçü Birimi	2019	2020 Planlanan	2020 Gerçekleşen	2021 Hedef	2022 Tahmin	2023 Tahmin
8- Kentsel dönüşüm kapsamında yapılan kira yardımı miktarı	TL	681.893.722	900.000.000	641.518.578	800.000.000	900.000.000	1.000.000.000

Göstergeye İlişkin Açıklama: Kentsel dönüşüm kapsamında yapılan kira yardımı miktarı veri olarak girilmektedir. Yılda 4 çeyrek bilgi girişi Türk lirası cinsinden yapılmaktadır.

Hesaplama Yöntemi: Kentsel dönüşüm kapsamında yapılan kira yardımı miktarı toplanarak hesaplanmaktadır.

Verinin Kaynağı: Çevre ve Şehircilik Bakanlığı Altyapı ve Kentsel Dönüşüm Hizmetleri Genel Müdürlüğü

Performans Göstergesi	Ölçü Birimi	2019	2020 Planlanan	2020 Gerçekleşen	2021 Hedef	2022 Tahmin	2023 Tahmin
9- Kentsel dönüşüm strateji belgesi hazırlanan il sayısı	Adet	14	20	21	45	60	81

Göstergeye İlişkin Açıklama: Kentsel dönüşüm strateji belgesi hazırlanan il sayıları veri olarak girilmektedir. Yılda 4 çeyrek bilgi girişi adet cinsinden yapılmaktadır.

Hesaplama Yöntemi: Kentsel dönüşüm strateji belgesi hazırlanan il sayıları toplanarak hesaplanmaktadır.

Verinin Kaynağı: Çevre ve Şehircilik Bakanlığı Altyapı ve Kentsel Dönüşüm Hizmetleri Genel Müdürlüğü

Performans Göstergesi	Ölçü Birimi	2019	2020 Planlanan	2020 Gerçekleşen	2021 Hedef	2022 Tahmin	2023 Tahmin
10- Küçük sanayi kooperatiflerine satışı yapılan Hazineye ait küçük sanayi alanı imarlı parsel sayısı	Adet	22	100	101	110	120	130

Göstergeye İlişkin Açıklama: Küçük sanayi kooperatiflerine satışı yapılan Hazineye ait küçük sanayi alanı imarlı parsel sayılarının toplamı verisi bilgi girişi, yılda 4 çeyrek olarak adet cinsinden girilmektedir.

Hesaplama Yöntemi: Küçük sanayi kooperatiflerine satışı yapılan Hazineye ait küçük sanayi alanı imarlı parsel sayılarının toplamı alınarak hesaplanmaktadır.

Verinin Kaynağı: Çevre ve Şehircilik Bakanlığı Altyapı ve Kentsel Dönüşüm Hizmetleri Genel Müdürlüğü



Performans Göstergesi	Ölçü Birimi	2019	2020 Planlanan	2020 Gerçekleşen	2021 Hedef	2022 Tahmin	2023 Tahmin
11- Mekânsal strateji planlaması projesinin tamamlanma oranı	Yüzde	60	100	65	100	0	0

Göstergeye İlişkin Açıklama: Mekânsal Strateji Planlaması Projesinin tamamlanma oranı veri olarak girilmektedir. Yılda 4 çeyrek bilgi girişi, yüzde cinsinden yapılmaktadır.

Hesaplama Yöntemi: Mekansal Strateji Planlaması Projesinin tamamlanma oranı, projenin tamamlanan etapları oranlanarak hesaplanmaktadır.

Verinin Kaynağı: Çevre ve Şehircilik Bakanlığı Mekânsal Planlama Genel Müdürlüğü

Performans Göstergesi	Ölçü Birimi	2019	2020 Planlanan	2020 Gerçekleşen	2021 Hedef	2022 Tahmin	2023 Tahmin
12- Millet bahçesi çalışması başlatılan alan büyüklüğü	m ²	37.000.000	40.000.000	50.846.728	55.000.000	65.000.000	81.000.000

Göstergeye İlişkin Açıklama: Millet bahçesi çalışması başlatılan alan büyüklüğü veri olarak girilmektedir. Yılda 4 çeyrek bilgi girişi, m² cinsinden yapılmaktadır.

Hesaplama Yöntemi: Millet bahçesi çalışması başlatılan alan büyüklüğü, hizmete açılan millet bahçelerinin alan büyüklüğü tespit edilerek hesaplanmaktadır.

Verinin Kaynağı: Çevre ve Şehircilik Bakanlığı Mekânsal Planlama Genel Müdürlüğü

Performans Göstergesi	Ölçü Birimi	2019	2020 Planlanan	2020 Gerçekleşen	2021 Hedef	2022 Tahmin	2023 Tahmin
13- Millet bahçesi proje veya uygulama çalışması yürütülen il sayısı	Adet	34	38	78	81	-	-

Göstergeye İlişkin Açıklama: Millet bahçesi proje veya uygulama çalışması yürütülen il sayısı veri olarak girilmektedir. Yılda 4 çeyrek bilgi girişi adet cinsinden yapılmaktadır.

Hesaplama Yöntemi: Hizmete açılan millet bahçelerinin bulunduğu iller sayılarak hesaplanmaktadır.

Verinin Kaynağı: Çevre ve Şehircilik Bakanlığı Mekânsal Planlama Genel Müdürlüğü



Performans Göstergesi	Ölçü Birimi	2019	2020 Planlanan	2020 Gerçekleşen	2021 Hedef	2022 Tahmin	2023 Tahmin
14- Tarihi Kent Merkezi Projesi kapsamında yer alan il sayısı	Sayı	10	20	20	40	60	81

Göstergeye İlişkin Açıklama: Tarihi Kent Merkezi Projesi kapsamında yer alan il sayısı veri olarak girilmektedir. Yılda 4 çeyrek bilgi girişi, sayı cinsinden yapılmaktadır.

Hesaplama Yöntemi: Tarihi Kent Merkezi Projesi kapsamında yer alan il sayısı, projenin kapsamına giren illerin sayısı toplanarak hesaplanmaktadır.

Verinin Kaynağı: Çevre ve Şehircilik Bakanlığı Altyapı ve Kentsel Dönüşüm Hiz Gen Müd

Performans Göstergesi	Ölçü Birimi	2019	2020 Planlanan	2020 Gerçekleşen	2021 Hedef	2022 Tahmin	2023 Tahmin
15- Uygulamaya alınan büyükşehirlerde mekâna yönelik karşılaştırmalı analizlerle hazırlanan izleme ve değerlendirme rapor sayısı	Sayı	5	10	6	15	20	30

Göstergeye İlişkin Açıklama: Uygulamaya alınan büyükşehirlerde mekâna yönelik karşılaştırmalı analizlerle (yeşil alan, planlı konut yerleşim alanı yoğunluklarındaki değişim vb.) hazırlanan izleme ve değerlendirme rapor sayısı veri olarak girilmektedir. Yılda 4 çeyrek bilgi girişi, sayı cinsinden yapılmaktadır.

Hesaplama Yöntemi: Hazırlanan izleme ve değerlendirme rapor sayıları toplanmaktadır.

Verinin Kaynağı: Çevre ve Şehircilik Bakanlığı Mekânsal Planlama Gen Müdürlüğü

Performans Göstergesi	Ölçü Birimi	2019	2020 Planlanan	2020 Gerçekleşen	2021 Hedef	2022 Tahmin	2023 Tahmin
16- Yenilikçi imar uygulaması yapılan illerde uygulamaya giren alanda ortalama nüfus yoğunluğu	Yüzde	120	115	115	110	105	100

Göstergeye İlişkin Açıklama: Yenilikçi imar uygulaması yapılan illerde uygulamaya giren alanda ortalama nüfus yoğunluğu oranı veri olarak girilmektedir. Yılda 4 çeyrek bilgi girişi, yüzde cinsinden yapılmaktadır.

Hesaplama Yöntemi: Yenilikçi imar uygulaması yapılan illerde uygulamaya giren alanda ortalama nüfus yoğunluğu, (kişi/ha.) şeklinde hesaplanmaktadır.

Verinin Kaynağı: Çevre ve Şehircilik Bakanlığı Mekânsal Planlama Genel Müdürlüğü



Performans Göstergesi	Ölçü Birimi	2019	2020 Planlanan	2020 Gerçekleşen	2021 Hedef	2022 Tahmin	2023 Tahmin
17- Yeşil yürüyüş yolu mesafesi (kümülatif)	km	101,56	200	113,2	500	1.500	3.000

Göstergeye İlişkin Açıklama: Yeşil yürüyüş yolu mesafesi toplamı kümülatif veri olarak girilmektedir. Yılda 4 çeyrek bilgi girişi kilometre cinsinden yapılmaktadır.

Hesaplama Yöntemi: Yeşil yürüyüş yolu mesafesi kümülatif olarak toplanarak kilometre cinsinden hesaplanmaktadır.

Verinin Kaynağı: Çevre ve Şehircilik Bakanlığı Çevre Yönetimi Genel Müdürlüğü

Alt Program Kapsamında Yürütülecek Faaliyet Maliyetleri

Faaliyetler	2020 Bütçe	2020 Harcama (Haziran)	2021 Bütçe	2022 Tahmin	2023 Tahmin
Açık ve Yeşil Alan Düzenlemeleri	9.572.000	3.852.083	8.457.000	9.079.000	9.639.000
Bütçe İçi	9.572.000	3.852.083	8.457.000	9.079.000	9.639.000
Bütçe Dışı	0	0	0	0	0
Kentsel Dönüşüm Uygulamaları	813.516.000	876.337.697	876.231.000	923.858.000	965.296.000
Bütçe İçi	563.516.000	696.337.697	606.231.000	643.858.000	675.296.000
Bütçe Dışı	250.000.000	180.000.000	270.000.000	280.000.000	290.000.000
Mekânsal Planlama ve Uygulama	139.652.000	68.543.278	161.212.000	174.150.000	187.839.000
Bütçe İçi	139.652.000	68.543.278	161.212.000	174.150.000	187.839.000
Bütçe Dışı	0	0	0	0	0
T O P L A M	962.740.000	948.733.057	1.045.900.000	1.107.087.000	1.162.774.000
Bütçe İçi	712.740.000	768.733.057	775.900.000	827.087.000	872.774.000
Bütçe Dışı	250.000.000	180.000.000	270.000.000	280.000.000	290.000.000



Faaliyetlere İlişkin Açıklamalar:

Açık ve Yeşil Alan Düzenlemeleri

Şehirlerin rehabilite edilerek bölge nüfusuna nitelikli bir kentsel yaşamın ve mekânın sağlanması,

Aktivite alanlarının oluşturulması ve korunması ile onlara ulaşılabilirliğin sağlanması ve insanların aktivite ihtiyaçlarının karşılanması,

Kültürel etkinliklere ilgi oluşturulması ve daha yaşanabilir bir çevre sağlanarak kentsel kalitenin geliştirilmesi,

İnsanların yaşamını ve faaliyetlerini sürdüreceği kentsel mekânlarda yaşam kalitesinin sağlanması gerçekleştirilecektir.

Kentsel Dönüşüm Uygulamaları

Vatandaşlarımızın can, mal güvenliğinin ve kamu düzeninin sağlanması amacıyla 6306 sayılı Kanun kapsamında riskli alan ilan edilen alanlara ilişkin imar planı ve uygulama işlemleri Bakanlığımızca yapılarak onaylanmaktadır. Kentsel dönüşümle, özgün kimliği koruyan, deprem ve afetlere hazırlıklı, estetik ve çevre dostu dönüşüm anlayışıyla zayıf ve dayanıksız olan birimlerin dönüşümü gerçekleştirilecektir.

Mekânsal Planlama ve Uygulama

Sağlıklı, güvenli ve mekân kalitesi yüksek yerleşmeleri oluşturmak için; mekânsal planlama, afet zararlarını önlemeye yönelik kentsel dönüşüm proje ve uygulamaları ile altyapı hizmetlerini yürütmek, ulusal coğrafi bilgi sistemini kurmak ve Mekânsal Planlama sisteminin bütüncül bakışla ele alınması ve ulusal düzeyde mekânsal stratejilerin netleştirilmesi önem taşımaktadır. Planlama sisteminin en üst düzeyde ilke ve esaslarının ortaya konulması ve gerek kentsel gelişme ve kırsal planlama, gerekse kıyı alan ve bölgeleri bazında hedef ve stratejilerin hazırlanması Bakanlığın önemli hedefleri arasındadır.

**FAALİYET MALİYETLERİ TABLOSU**

İdare Adı	ÇEVRE VE ŞEHİRCİLİK BAKANLIĞI
Program Adı	ŞEHİRCİLİK VE RİSK ODAKLI BÜTÜNLEŞİK AFET YÖNETİMİ
Alt Program Adı	MEKÂNSAL PLANLAMA VE KENTSEL DÖNÜŞÜM
Alt Program Hedefi	Mekânsal planlama, etüt, arsa ve arazi düzenlemesi çalışmalarının yürütülmesi ve ülke genelinde afet riski altındaki alanlar ile riskli yapıların tespit edilerek kentsel dönüşümünün sağlanması
Faaliyet Adı	Açık ve Yeşil Alan Düzenlemeleri
Açıklama	Şehirlerin rehabilite edilerek bölge nüfusuna nitelikli bir kentsel yaşamın ve mekânın sağlanması, aktivite alanlarının oluşturulması ve korunması ile onlara ulaşılabilirliğin sağlanması ve insanların aktivite ihtiyaçlarının karşılanması, Kültürel etkinliklere ilgi oluşturulması ve daha yaşanabilir bir çevre sağlanarak kentsel kalitenin geliştirilmesi, insanların yaşamını ve faaliyetlerini sürdüreceği kentsel mekânlarda yaşam kalitesinin sağlanması gerçekleştirilecektir.

Faaliyetler	2020 Bütçe	2020 Harcama (Haziran)	2021 Bütçe	2022 Tahmin	2023 Tahmin
Personel Giderleri	6.309.000	3.253.057	7.132.000	7.659.000	8.132.000
Sosyal Güvenlik Kurumuna Devlet Primi Giderleri	967.000	541.679	1.041.000	1.118.000	1.187.000
Mal ve Hizmet Alım Giderleri	247.000	57.347	284.000	302.000	320.000
Faiz Giderleri	0	0	0	0	0
Cari Transferler	0	0	0	0	0
Sermaye Giderleri	2.049.000	0	0	0	0
Sermaye Transferleri	0	0	0	0	0
Borç Verme	0	0	0	0	0
BÜTÇE İÇİ TOPLAM KAYNAK	9.572.000	3.852.083	8.457.000	9.079.000	9.639.000
Döner Sermaye	0	0	0	0	0
Özel Hesap	0	0	0	0	0
Diğer Bütçe Dışı Kaynak	0	0	0	0	0
BÜTÇE DIŞI TOPLAM KAYNAK	0	0	0	0	0
FAALİYET MALİYETİ TOPLAMI	9.572.000	3.852.083	8.457.000	9.079.000	9.639.000



İdare Adı	ÇEVRE VE ŞEHİRCİLİK BAKANLIĞI
Program Adı	ŞEHİRCİLİK VE RİSK ODAKLI BÜTÜNLEŞİK AFET YÖNETİMİ
Alt Program Adı	MEKÂNSAL PLANLAMA VE KENTSEL DÖNÜŞÜM
Alt Program Hedefi	Mekânsal planlama, etüt, arsa ve arazi düzenlemesi çalışmalarının yürütülmesi ve ülke genelinde afet riski altındaki alanlar ile riskli yapıların tespit edilerek kentsel dönüşümünün sağlanması
Faaliyet Adı	Kentsel Dönüşüm Uygulamaları
Açıklama	Vatandaşlarımızın can, mal güvenliğinin ve kamu düzeninin sağlanması amacıyla 6306 sayılı Kanun kapsamında riskli alan ilan edilen alanlara ilişkin imar planı ve uygulama işlemleri Bakanlığımızca yapılarak onaylanmaktadır. Kentsel dönüşümle, özgün kimliği koruyan, deprem ve afetlere hazırlıklı, estetik ve çevre dostu dönüşüm anlayışıyla zayıf ve dayanıksız olan birimlerin dönüşümü gerçekleştirilecektir.

Faaliyetler	2020 Bütçe	2020 Harcama (Haziran)	2021 Bütçe	2022 Tahmin	2023 Tahmin
Personel Giderleri	109.751.000	59.369.678	121.238.000	130.213.000	138.181.000
Sosyal Güvenlik Kurumuna Devlet Primi Giderleri	17.643.000	9.918.075	20.965.000	22.517.000	23.890.000
Mal ve Hizmet Alım Giderleri	4.890.000	2.361.944	5.480.000	5.830.000	6.176.000
Faiz Giderleri	0	0	0	0	0
Cari Transferler	430.031.000	202.099.000	458.047.000	482.049.000	507.049.000
Sermaye Giderleri	1.201.000	0	501.000	3.249.000	0
Sermaye Transferleri	0	422.589.000	0	0	0
Borç Verme	0	0	0	0	0
BÜTÇE İÇİ TOPLAM KAYNAK	563.516.000	696.337.697	606.231.000	643.858.000	675.296.000
Döner Sermaye	250.000.000	180.000.000	270.000.000	280.000.000	290.000.000
Özel Hesap	0	0	0	0	0
Diğer Bütçe Dışı Kaynak	0	0	0	0	0
BÜTÇE DIŞI TOPLAM KAYNAK	250.000.000	180.000.000	270.000.000	280.000.000	290.000.000
FAALİYET MALİYETİ TOPLAMI	813.516.000	876.337.697	876.231.000	923.858.000	965.296.000



İdare Adı	ÇEVRE VE ŞEHİRCİLİK BAKANLIĞI
Program Adı	ŞEHİRCİLİK VE RİSK ODAKLI BÜTÜNLEŞİK AFET YÖNETİMİ
Alt Program Adı	MEKÂNSAL PLANLAMA VE KENTSEL DÖNÜŞÜM
Alt Program Hedefi	Mekânsal planlama, etüt, arsa ve arazi düzenlemesi çalışmalarının yürütülmesi ve ülke genelinde afet riski altındaki alanlar ile riskli yapıların tespit edilerek kentsel dönüşümünün sağlanması
Faaliyet Adı	Mekânsal Planlama ve Uygulama
Açıklama	Sağlıklı, güvenli ve mekân kalitesi yüksek yerleşmeleri oluşturmak için; mekânsal planlama, afet zararlarını önlemeye yönelik kentsel dönüşüm proje ve uygulamaları ile altyapı hizmetlerini yürütmek ve mekânsal planlama sisteminin bütüncül bakışla ele alınması ve ulusal düzeyde mekânsal stratejilerin netleştirilmesi önem taşımaktadır. Planlama sisteminin en üst düzeyde ilke ve esaslarının ortaya konulması ve gerek kentsel gelişme ve kırsal planlama, gerekse kıyı alan ve bölgeleri bazında hedef ve stratejilerin hazırlanması Bakanlığın önemli hedefleri arasındadır.

Faaliyetler	2020 Bütçe	2020 Harcama (Haziran)	2021 Bütçe	2022 Tahmin	2023 Tahmin
Personel Giderleri	105.015.000	56.653.060	116.030.000	124.619.000	132.242.000
Sosyal Güvenlik Kurumuna Devlet Primi Giderleri	17.388.000	9.678.009	20.690.000	22.222.000	23.577.000
Mal ve Hizmet Alım Giderleri	4.526.000	2.182.591	4.992.000	5.309.000	5.622.000
Faiz Giderleri	0	0	0	0	0
Cari Transferler	0	0	0	0	0
Sermaye Giderleri	12.723.000	29.618	19.500.000	22.000.000	26.398.000
Sermaye Transferleri	0	0	0	0	0
Borç Verme	0	0	0	0	0
BÜTÇE İÇİ TOPLAM KAYNAK	139.652.000	68.543.278	161.212.000	174.150.000	187.839.000
Döner Sermaye	0	0	0	0	0
Özel Hesap	0	0	0	0	0
Diğer Bütçe Dışı Kaynak	0	0	0	0	0
BÜTÇE DIŞI TOPLAM KAYNAK	0	0	0	0	0
FAALİYET MALİYETİ TOPLAMI	139.652.000	68.543.278	161.212.000	174.150.000	187.839.000

Program Adı:

**ŞEHİRCİLİK VE RİSK ODAKLI BÜTÜNLEŞİK AFET
YÖNETİMİ**

Alt Program Adı:

**AKILLI ŞEHİRLER VE ULUSAL COĞRAFİ BİLGİ
HİZMETLERİ**



Alt Program Adı:	AKILLI ŞEHİRLER VE ULUSAL COĞRAFI BİLGİ HİZMETLERİ
Gerekçe ve Açıklamalar:	E-Devletin coğrafi veri altyapısı kurulacak, kurumların coğrafi bilgi sistemi kullanımı yaygınlaştırılacak ve kapasiteleri artırılacak ve akıllı şehirlere ilişkin katılımcı ve etkileşimli bir yönetim mekanizması yerel yönetimlerle birlikte oluşturulacaktır.
Alt Program Hedefi:	E-devletin coğrafi veri altyapısının kurulması, kurumların coğrafi bilgi sistemi kullanımının yaygınlaştırılması ve kapasitelerinin artırılması

Performans Göstergeleri

Performans Göstergesi	Ölçü Birimi	2019	2020 Planlanan	2020 Gerçekleşen	2021 Hedef	2022 Tahmin	2023 Tahmin
1- Coğrafi bilgi sistemleri mesleki standart ve yeterlilik sayısı	Adet	4	6	5	7	8	9

Göstergeye İlişkin Açıklama: CBS meslek standart ve yeterlilik sayısının kümülatif toplamı veri olarak girilmektedir. Yılda 4 çeyrek bilgi girişi adet cinsinden yapılmaktadır.

Hesaplama Yöntemi: CBS meslek standart ve yeterlilik sayısı kümülatif toplamı alınarak hesaplanmaktadır.

Verinin Kaynağı: Çevre ve Şehircilik Bakanlığı Coğrafi Bilgi Sistemleri Genel Müdürlüğü

Performans Göstergesi	Ölçü Birimi	2019	2020 Planlanan	2020 Gerçekleşen	2021 Hedef	2022 Tahmin	2023 Tahmin
2- Coğrafi veri servisi temin edilen ve paylaşılan kurum sayısı	Adet	35	60	60	85	120	151

Göstergeye İlişkin Açıklama: Coğrafi veri servisi temin edilen ve paylaşılan kurumların kümülatif toplam sayısı veri olarak girilmektedir. Yılda 4 çeyrek bilgi girişi adet cinsinden yapılmaktadır.

Hesaplama Yöntemi: Coğrafi veri servisi temin edilen ve paylaşılan kurumların sayısı kümülatif olarak toplanarak hesaplanmaktadır.

Verinin Kaynağı: Çevre ve Şehircilik Bakanlığı Coğrafi Bilgi Sistemleri Genel Müdürlüğü



Performans Göstergesi	Ölçü Birimi	2019	2020 Planlanan	2020 Gerçekleşen	2021 Hedef	2022 Tahmin	2023 Tahmin
3- Kente özgü hazırlanan ve rehberlik yapılan yerel akıllı şehir stratejisi ve yol haritası sayısı	Adet	2	8	21	81	-	-

Göstergeye İlişkin Açıklama: Rehberlik Yapılan Kente Özgü Yerel Akıllı Şehir Stratejisi ve Yol Haritası Sayısı 2021 yılına kadar Büyükşehir Belediyelerini, 2022 yılında İl Belediyelerini, 2023 yılında Büyükşehir İlçe Belediyelerini kapsamaktadır.

Hesaplama Yöntemi: Rehberlik Yapılan Kente Özgü Yerel Akıllı Şehir Stratejisi ve Yol Haritası sayısı kümülatif olarak toplanarak hesaplanmaktadır.

Verinin Kaynağı: Çevre ve Şehircilik Bakanlığı Coğrafi Bilgi Sistemleri Genel Müdürlüğü

Performans Göstergesi	Ölçü Birimi	2019	2020 Planlanan	2020 Gerçekleşen	2021 Hedef	2022 Tahmin	2023 Tahmin
4- Rehberlik yapılan akıllı şehir uygulamaları sayısı	Adet	0	15	15	25	35	50

Göstergeye İlişkin Açıklama: Rehberlik yapılan akıllı şehir uygulamaları kümülatif toplam sayısı veri olarak girilmektedir. Yılda 4 çeyrek bilgi girişi adet cinsinden yapılmaktadır.

Hesaplama Yöntemi: Rehberlik yapılan akıllı şehir uygulamaları sayısı kümülatif olarak toplanarak hesaplanmaktadır.

Verinin Kaynağı: Çevre ve Şehircilik Bakanlığı Coğrafi Bilgi Sistemleri Genel Müdürlüğü

Performans Göstergesi	Ölçü Birimi	2019	2020 Planlanan	2020 Gerçekleşen	2021 Hedef	2022 Tahmin	2023 Tahmin
5- Ulusal CBS stratejisi ve eylem planı dönemsel performans değerlendirme sayısı	Adet	1	2	2	2	2	2

Göstergeye İlişkin Açıklama: Ulusal coğrafi bilgi sistemi stratejisi ve eylem planı dönemsel performans değerlendirmelerinin sayısı toplamı veri olarak girilmektedir. Yılda 4 çeyrek bilgi girişi, adet cinsinden yapılmaktadır.

Hesaplama Yöntemi: Ulusal coğrafi bilgi sistemi stratejisi ve eylem planı dönemsel performans değerlendirme sayısı toplanarak hesaplanmaktadır.

Verinin Kaynağı: Çevre ve Şehircilik Bakanlığı Coğrafi Bilgi Sistemleri Genel Müdürlüğü



Alt Program Kapsamında Yürütülecek Faaliyet Maliyetleri

Faaliyetler	2020 Bütçe	2020 Harcama (Haziran)	2021 Bütçe	2022 Tahmin	2023 Tahmin
Akıllı Şehirlere İlişkin Faaliyetler	9.681.000	3.647.159	15.059.000	12.615.000	8.615.000
Bütçe İçi	9.681.000	3.647.159	15.059.000	12.615.000	8.615.000
Bütçe Dışı	0	0	0	0	0
Ulusal Coğrafi Bilgi Hizmetleri	13.134.000	3.650.847	17.708.000	31.344.000	38.161.000
Bütçe İçi	13.134.000	3.650.847	17.708.000	31.344.000	38.161.000
Bütçe Dışı	0	0	0	0	0
T O P L A M	22.815.000	7.298.006	32.767.000	43.959.000	46.776.000
Bütçe İçi	22.815.000	7.298.006	32.767.000	43.959.000	46.776.000
Bütçe Dışı	0	0	0	0	0

Faaliyetlere İlişkin Açıklamalar:

Akıllı Şehirlere İlişkin Faaliyetler

Ülkemizdeki kentlerin akıllı kentlere dönüştürülebilmesi için ihtiyaçların analiz edilmesi ve öncelikli olarak strateji ve hedeflerin belirlenmesi gerekmektedir. Bu kapsamda, akıllı kent uygulamalarına ilişkin fizibilite etüdü yapmak ve yol haritası belirlemek, ilgili küresel eğilimleri ve ülke incelemelerini yapmak, ülkemiz kent profiline uygun olarak uygulanabilirlik koşullarını değerlendirmek ve katılımı sağlamak önem arz etmektedir.

Ulusal Coğrafi Bilgi Hizmetleri

Ulusal Coğrafi Bilgi Sistemi altyapısı kurulumu çalışmaları kapsamında coğrafi verilerin yayımlanması ile ilgili ağ servislerine ilişkin esasların belirlenmesi çalışmaları sürdürülmektedir. Bu çalışmaların neticesinde, coğrafi veri üreticisi kurumların dağınık bir mimari ile ve/veya aynı coğrafi veriyi üreten farklı kurumlar arasından belirlenen kurumun veri yayın birimi olduğu yarı dağınık bir mimari ile coğrafi verileri veya servisleri ve bunlara ait metaverileri kullanıcılara sunması hedeflenmektedir.



FAALİYET MALİYETLERİ TABLOSU

İdare Adı	ÇEVRE VE ŞEHİRCİLİK BAKANLIĞI
Program Adı	ŞEHİRCİLİK VE RİSK ODAKLI BÜTÜNLEŞİK AFET YÖNETİMİ
Alt Program Adı	AKILLI ŞEHİRLER VE ULUSAL COĞRAFİ BİLGİ HİZMETLERİ
Alt Program Hedefi	E-devletin coğrafi veri altyapısının kurulması, kurumların coğrafi bilgi sistemi kullanımının yaygınlaştırılması ve kapasitelerinin artırılması
Faaliyet Adı	Akıllı Şehirlere İlişkin Faaliyetler
Açıklama	Ülkemizdeki kentlerin akıllı kentlere dönüştürülebilmesi için ihtiyaçların analiz edilmesi ve öncelikli olarak strateji ve hedeflerin belirlenmesi gerekmektedir. Bu kapsamda, akıllı kent uygulamalarına ilişkin fizibilite etüdü yapmak ve yol haritası belirlemek, ilgili küresel eğilimleri ve ülke incelemelerini yapmak, Ülkemiz kent profiline uygun olarak uygulanabilirlik koşullarını değerlendirmek ve katılımı sağlamak önem arz etmektedir.

Faaliyetler	2020 Bütçe	2020 Harcama (Haziran)	2021 Bütçe	2022 Tahmin	2023 Tahmin
Personel Giderleri	5.995.000	3.152.251	6.554.000	7.038.000	7.474.000
Sosyal Güvenlik Kurumuna Devlet Primi Giderleri	825.000	469.258	886.000	952.000	1.010.000
Mal ve Hizmet Alım Giderleri	101.000	25.026	119.000	125.000	131.000
Faiz Giderleri	0	0	0	0	0
Cari Transferler	0	0	0	0	0
Sermaye Giderleri	2.760.000	624	7.500.000	4.500.000	
Sermaye Transferleri	0	0	0	0	0
Borç Verme	0	0	0	0	0
BÜTÇE İÇİ TOPLAM KAYNAK	9.681.000	3.647.159	15.059.000	12.615.000	8.615.000
Döner Sermaye	0	0	0	0	0
Özel Hesap	0	0	0	0	0
Diğer Bütçe Dışı Kaynak	0	0	0	0	0
BÜTÇE DIŞI TOPLAM KAYNAK	0	0	0	0	0
FAALİYET MALİYETİ TOPLAMI	9.681.000	3.647.159	15.059.000	12.615.000	8.615.000



İdare Adı	ÇEVRE VE ŞEHİRCİLİK BAKANLIĞI
Program Adı	ŞEHİRCİLİK VE RİSK ODAKLI BÜTÜNLEŞİK AFET YÖNETİMİ
Alt Program Adı	AKILLI ŞEHİRLER VE ULUSAL COĞRAFI BİLGİ HİZMETLERİ
Alt Program Hedefi	E-devletin coğrafi veri altyapısının kurulması, kurumların coğrafi bilgi sistemi kullanımının yaygınlaştırılması ve kapasitelerinin artırılması
Faaliyet Adı	Ulusal Coğrafi Bilgi Hizmetleri
Açıklama	Ulusal Coğrafi Bilgi Sistemi altyapısı kurulumu çalışmaları kapsamında coğrafi verilerin yayımlanması ile ilgili ağ servislerine ilişkin esasların belirlenmesi çalışmaları sürdürülmektedir. Bu çalışmaların neticesinde, coğrafi veri üreticisi kurumların dağınık bir mimari ile ve/veya aynı coğrafi veriyi üreten farklı kurumlar arasından belirlenen kurumun veri yayın birimi olduğu yarı dağınık bir mimari ile coğrafi verileri veya servisleri ve bunlara ait metaverileri kullanıcılara sunması hedeflenmektedir.

Faaliyetler	2020 Bütçe	2020 Harcama (Haziran)	2021 Bütçe	2022 Tahmin	2023 Tahmin
Personel Giderleri	6.010.000	3.155.159	6.624.000	7.115.000	7.558.000
Sosyal Güvenlik Kurumuna Devlet Primi Giderleri	824.000	469.258	956.000	1.027.000	1.090.000
Mal ve Hizmet Alım Giderleri	90.000	25.026	128.000	134.000	140.000
Faiz Giderleri	0	0	0	0	0
Cari Transferler	0	0	0	0	0
Sermaye Giderleri	6.210.000	1.404	10.000.000	23.068.000	29.373.000
Sermaye Transferleri	0	0	0	0	0
Borç Verme	0	0	0	0	0
BÜTÇE İÇİ TOPLAM KAYNAK	13.134.000	3.650.847	17.708.000	31.344.000	38.161.000
Döner Sermaye	0	0	0	0	0
Özel Hesap	0	0	0	0	0
Diğer Bütçe Dışı Kaynak	0	0	0	0	0
BÜTÇE DIŞI TOPLAM KAYNAK	0	0	0	0	0
FAALİYET MALİYETİ TOPLAMI	13.134.000	3.650.847	17.708.000	31.344.000	38.161.000

Program Adı:

**ŞEHİRCİLİK VE RİSK ODAKLI BÜTÜNLEŞİK AFET
YÖNETİMİ**

Alt Program Adı:

ÇEVREYE DUYARLI VE GÜVENLİ YAPILAŞMA



- Alt Program Adı:** ÇEVREYE DUYARLI VE GÜVENLİ YAPILAŞMA
- Gerekçe ve Açıklamalar:** Yapı müteahhitleri ve şantiye şefleri ile plan müellifleri kayıt altına alınacak, kaliteli ve güvenli yapılaşmanın ilke ve esasları belirlenecek, yapı malzemelerinin geliştirilmesi sağlanarak etkin ve izlenebilir piyasa gözetim denetim hizmetleri sunulacaktır. Yapı denetimi uygulamaları güncel teknolojilerin de yardımı ile sahada daha etkin ve izlenebilir hale getirilecek, kamu yapılarının etüt- proje, yapım ve denetim süreçlerinde hizmet kalitesi artırılabilecektir.
- 81 ilin kırsal yerleşmelerinde örnek yöresel mimari projeleri tamamlanacak ve İskân Kanunu kapsamında iskân talepleri karşılanacak ve inşaat sektöründe yerli malzeme kullanımını teşvik ve yapım uygulamalarıyla ilgili araştırma, geliştirme çalışmaları yapılacaktır. Çevre ve imar mevzuatı ile yapım sözleşmelerinde ortaya çıkan anlaşmazlıklar ve sorunların çözümüne katkıda bulunulacaktır.
- Alt Program Hedefi:** Kaliteli ve güvenli yapılaşmanın ilke ve esaslarının belirlenmesi, yapı malzemelerinin geliştirilmesi ve izlenebilir piyasa gözetim denetim hizmetlerinin sunulması

Performans Göstergeleri

Performans Göstergesi	Ölçü Birimi	2019	2020 Planlanan	2020 Gerçekleşen	2021 Hedef	2022 Tahmin	2023 Tahmin
1- Aktif yapı denetim kuruluşlarının bürolarında yapılan yıllık denetim sayısı	Adet	1,5	2	0,55	2	2	2

- Göstergeye İlişkin Açıklama:** Aktif yapı denetim kuruluşlarının bürolarında yapılan yıllık denetim sayısının toplamı veri olarak girilmektedir. Yılda 4 çeyrek bilgi girişi, adet cinsinden yapılmakta ve ölçülmektedir.
- Hesaplama Yöntemi:** Aktif yapı denetim kuruluşlarının bürolarında yapılan yıllık denetim sayısı yıl içinde her kuruluş için yapılan denetimlerin sayısı toplanarak hesaplanmaktadır.
- Verinin Kaynağı:** Çevre ve Şehircilik Bakanlığı Yapı İşleri Genel Müdürlüğü



Performans Göstergesi	Ölçü Birimi	2019	2020 Planlanan	2020 Gerçekleşen	2021 Hedef	2022 Tahmin	2023 Tahmin
2- Aktif yapı denetim kuruluşlarının şantiyelerinde yapılan yıllık denetim sayısı	Adet	5,37	6	2	6	6	6

Göstergeye İlişkin Açıklama: Aktif yapı denetim kuruluşlarının şantiyelerinde yapılan yıllık denetim sayısının (kuruluş/yıl) toplamı veri olarak girilmektedir. Yılda 4 çeyrek bilgi girişi, adet cinsinden yapılmakta ve ölçülmektedir.

Hesaplama Yöntemi: Aktif yapı denetim kuruluşlarının şantiyelerinde yapılan yıllık denetim sayıları toplanarak hesaplanmaktadır.

Verinin Kaynağı: Çevre ve Şehircilik Bakanlığı Yapı İşleri Genel Müdürlüğü

Performans Göstergesi	Ölçü Birimi	2019	2020 Planlanan	2020 Gerçekleşen	2021 Hedef	2022 Tahmin	2023 Tahmin
3- Güncellenmiş rayiç ve birim fiyatlar ile tarif ve analiz listelerinde yerli malzeme kullanım oranı	Yüzde	55	60	60	65	70	75

Göstergeye İlişkin Açıklama: Güncellenmiş rayiç ve birim fiyatlar ile tarif ve analiz listelerinde yerli malzeme kullanım oranı veri olarak girilmektedir. Yılda 4 çeyrek bilgi girişi, yüzde cinsinden yapılmaktadır.

Hesaplama Yöntemi: Güncellenmiş rayiç ve birim fiyatlar ile tarif ve analiz listelerinde yerli malzeme kullanım oranı yüzdesel olarak hesaplanmaktadır.

Verinin Kaynağı: Çevre ve Şehircilik Bakanlığı Yüksek Fen Kurulu Başkanlığı

Performans Göstergesi	Ölçü Birimi	2019	2020 Planlanan	2020 Gerçekleşen	2021 Hedef	2022 Tahmin	2023 Tahmin
4- Hazırlanan kırsal konut projeleri sayısı	Adet	337	381	381	429	477	-

Göstergeye İlişkin Açıklama: Hazırlanan kırsal konut projeleri sayısının toplamı veri olarak girilmektedir. Yılda 4 çeyrek bilgi girişi, adet cinsinden yapılmakta ve ölçülmektedir.

Hesaplama Yöntemi: Hazırlanan kırsal konut projelerinin sayısı toplanarak hesaplanmaktadır.

Verinin Kaynağı: Çevre ve Şehircilik Bakanlığı Yapı İşleri Genel Müdürlüğü



Performans Göstergesi	Ölçü Birimi	2019	2020 Planlanan	2020 Gerçekleşen	2021 Hedef	2022 Tahmin	2023 Tahmin
5- Kendi Evini Yapana Yardım (KEYY) metodu ve Devlet eli ile yapılan veya satın alınan konut sayısı	Adet	2.531	3.160	3.213	3.660	4.160	4.660

Göstergeye İlişkin Açıklama: Kendi Evini Yapana Yardım (KEYY) metodu ve Devlet eli ile yapılan veya satın alınan konutların sayısının toplamı veri olarak girilmektedir. Yılda 4 çeyrek bilgi girişi, adet cinsinden yapılmakta ve ölçülmektedir.

Hesaplama Yöntemi: Kendi Evini Yapana Yardım (KEYY) metodu ve Devlet eli ile yapılan veya satın alınan konut sayısı toplanarak hesaplanmaktadır.

Verinin Kaynağı: Çevre ve Şehircilik Bakanlığı Yapı İşleri Genel Müdürlüğü

Performans Göstergesi	Ölçü Birimi	2019	2020 Planlanan	2020 Gerçekleşen	2021 Hedef	2022 Tahmin	2023 Tahmin
6- Kırsal konut projesi yapılan il sayısı	Adet	55	62	63	72	81	-

Göstergeye İlişkin Açıklama: Kırsal konut projesi yapılan illerin kümülatif toplamı veri olarak girilmektedir. Yılda 4 çeyrek bilgi girişi adet cinsinden yapılmaktadır.

Hesaplama Yöntemi: Kırsal konut projesi yapılan il sayısı kümülatif olarak toplanarak hesaplanmaktadır.

Verinin Kaynağı: Çevre ve Şehircilik Bakanlığı Yapı İşleri Genel Müdürlüğü

Performans Göstergesi	Ölçü Birimi	2019	2020 Planlanan	2020 Gerçekleşen	2021 Hedef	2022 Tahmin	2023 Tahmin
7- Piyasaya arz edilen yapı malzemelerinin güvenli olma oranı	Yüzde	98	96	99	97	97	98

Göstergeye İlişkin Açıklama: Piyasaya arz edilen yapı malzemelerinden alınan toplam numunelerin içinde güvenli olanların oranı veri olarak girilmektedir. Yılda 4 çeyrek bilgi girişi, yüzde cinsinden yapılmaktadır.

Hesaplama Yöntemi: Piyasaya arz edilen yapı malzemelerinin güvenli olma oranı Güvenilir Numune Sayısı/Toplam Numune Sayısı formülü ile hesaplanmaktadır.

Verinin Kaynağı: Çevre ve Şehircilik Bakanlığı Mesleki Hizmetleri Genel Müdürlüğü



Performans Göstergesi	Ölçü Birimi	2019	2020 Planlanan	2020 Gerçekleşen	2021 Hedef	2022 Tahmin	2023 Tahmin
8- Plan yapımı yeterlilik belgesi düzenlenme sayısı	Adet	2.574	2.800	3.121	3.150	3.500	3.875

Göstergeye İlişkin Açıklama: Plan yapımı yeterlilik belgesi düzenlenme kümülatif toplam sayısı veri olarak girilmektedir. Yılda 4 çeyrek bilgi girişi adet cinsinden yapılmaktadır.

Hesaplama Yöntemi: Plan yapımı yeterlilik belgesi düzenlenme toplam sayısı kümülatif olarak toplanarak hesaplanmaktadır.

Verinin Kaynağı: Çevre ve Şehircilik Bakanlığı Mesleki Hizmetler Genel Müdürlüğü

Performans Göstergesi	Ölçü Birimi	2019	2020 Planlanan	2020 Gerçekleşen	2021 Hedef	2022 Tahmin	2023 Tahmin
9- Yapı malzemelerine ilişkin akredite olan merkez laboratuvar deney metodu sayısı	Adet	14	15	14	16	17	18

Göstergeye İlişkin Açıklama: Yapı malzemelerine ilişkin akredite olan merkez laboratuvar deney metodu kümülatif toplam sayısı veri olarak girilmektedir. Yılda 4 çeyrek bilgi girişi adet cinsinden yapılmaktadır.

Hesaplama Yöntemi: Yapı malzemelerine ilişkin akredite olan merkez laboratuvar deney metodu sayısı kümülatif olarak toplanarak hesaplanmaktadır.

Verinin Kaynağı: Çevre ve Şehircilik Bakanlığı Mesleki Hizmetleri Genel Müdürlüğü

Performans Göstergesi	Ölçü Birimi	2019	2020 Planlanan	2020 Gerçekleşen	2021 Hedef	2022 Tahmin	2023 Tahmin
10- Yapı malzemelerine ilişkin illerde güçlendirilen laboratuvar sayısı	Adet	38	39	39	40	42	44

Göstergeye İlişkin Açıklama: Yapı malzemelerine ilişkin illerde güçlendirilen laboratuvar kümülatif toplam sayısı veri olarak girilmektedir. Yılda 4 çeyrek bilgi girişi adet cinsinden yapılmaktadır.

Hesaplama Yöntemi: Yapı malzemelerine ilişkin illerde güçlendirilen laboratuvar sayısı kümülatif olarak toplanarak hesaplanmaktadır.

Verinin Kaynağı: Çevre ve Şehircilik Bakanlığı Mesleki Hizmetleri Genel Müdürlüğü



Performans Göstergesi	Ölçü Birimi	2019	2020 Planlanan	2020 Gerçekleşen	2021 Hedef	2022 Tahmin	2023 Tahmin
11- Yapı malzemelerine ilişkin piyasa gözetim denetim sayısı	Adet	17.669	18.600	9.068	18.700	18.800	18.900

Göstergeye İlişkin Açıklama:Yapı malzemelerine ilişkin Piyasa Gözetim Denetim sayılarının toplamı veri olarak girilmektedir. Yılda 4 çeyrek bilgi girişi, adet cinsinden yapılmaktadır.

Hesaplama Yöntemi: Yapı malzemelerine ilişkin Piyasa Gözetim Denetim Sayısı toplanarak hesaplanmaktadır.

Verinin Kaynağı: Çevre ve Şehircilik Bakanlığı Mesleki Hizmetleri Genel Müdürlüğü



Alt Program Kapsamında Yürütülecek Faaliyet Maliyetleri

Faaliyetler	2020 Bütçe	2020 Harcama (Haziran)	2021 Bütçe	2022 Tahmin	2023 Tahmin
İskan Uygulamaları	210.120.000	107.914.204	326.148.000	327.836.000	373.056.000
Bütçe İçi	210.120.000	107.914.204	326.148.000	327.836.000	373.056.000
Bütçe Dışı	0	0	0	0	0
Kamu Binalarında Etüt, Proje ve Yapım Faaliyetleri	132.200.000	415.513.848	147.085.000	156.717.000	166.332.000
Bütçe İçi	130.300.000	415.013.848	144.085.000	153.417.000	162.732.000
Bütçe Dışı	1.900.000	500.000	3.000.000	3.300.000	3.600.000
Yapı Denetimi Faaliyetleri	93.127.000	48.613.222	116.985.000	124.754.000	132.336.000
Bütçe İçi	93.127.000	48.613.222	116.985.000	124.754.000	132.336.000
Bütçe Dışı	0	0	0	0	0
Yapı Malzemeleri Piyasa Gözetim ve Denetimi	87.141.000	46.206.263	109.905.000	117.423.000	127.627.000
Bütçe İçi	87.141.000	46.206.263	109.905.000	117.423.000	127.627.000
Bütçe Dışı	0	0	0	0	0
T O P L A M	522.588.000	618.247.537	700.123.000	726.730.000	799.351.000
Bütçe İçi	520.688.000	617.747.537	697.123.000	723.430.000	795.751.000
Bütçe Dışı	1.900.000	500.000	3.000.000	3.300.000	3.600.000



Faaliyetlere İlişkin Açıklamalar:

İskan Uygulamaları	Kalkınma projelerinden HES, sulama, taşkın ve içme-kullanma suyu amaçlı barajlar, havaalanı, fabrika, maden rezervi, ekonomik ve savunma ile ilgili diğer tesislerin yapımı, tarihi ve doğal kıymetlerin korunması gibi amaçlara yönelik yapılacak kamulaştırmalar veya özel yasaların uygulanması sonucu taşınmazının tamamı veya bir kısmı kamulaştırılıp bu yerleri terk etmek zorunda kalanlar, göçebe iddiasıyla başvuruda bulunanlardan göçebe oldukları sonucuna varılanlar ile iskânlı göçmenler ilgili mevzuat paralelinde Mahalli İskân Komisyonlarınca hak sahibi kabul edilirlerse, tarımsal veya şehirselle olarak devlet eliyle iskân edilirler.
Kamu Binalarında Etüt, Proje ve Yapım Faaliyetleri	Bu faaliyet ile Bakanlığımızca yürütülen kamuya ilişkin bina yatırımlarına ait işlerin, bilimsellik, uzmanlık, mimari ve kültürel kaynakların etkin ve verimli kullanımı ve daha iyi bir yapı kalitesi anlayışı benimsenerek yapılması ve bu yapıların inşaat süresi içinde, belirlenen teknik standartlarda hizmete sunumu amaçlanmaktadır.
Yapı Denetimi Faaliyetleri	Bakanlığımız tarafından yapılmakta olan denetim faaliyetlerinin etkin ve verimli bir şekilde yürütülmesi için; yapı denetim sisteminin uygulandığı illerde faaliyet gösteren Yapı Denetim Kuruluşları, il teşkilatlarımız tarafından denetlenecek ve yapı denetim kuruluşlarının kurucularını ve teknik elemanlarını bilgilendirme ve bilinçlendirme seminerlerini düzenleme faaliyetlerine devam edilecektir. Yapı Denetim Sisteminin daha verimli ve etkin olması için "Ulusal Yapı Denetim Sistemi" yazılımı güncelleştirilecek, revize çalışmalarına devam edilecektir. Ulusal Yapı Denetim Sistemi yazılımı ile denetimde etkinlik hedeflenerek, güncellenmesi ile birlikte denetim sürecini oluşturan işlemler daha hızlı yapılacak olup, bürokrasinin azaltılması, evrak ve zaman israfının önlenmesi sağlanmış olacaktır. Ayrıca yapı denetim konusu ile ilgili Bakanlığımıza yapılmış olan müracaatların sahipleri, yapılan işlemlerin her aşamasından daha ayrıntılı bir şekilde bilgi sahibi olabileceklerdir.
Yapı Malzemeleri Piyasa Gözetim ve Denetimi	Yapı Malzemeleri mevzuatını yürütmek ve bu amaca yönelik gerekli yasal alanı düzenlemek üzere mevzuatın hazırlanması çalışmalarımıza devam edilecektir. Yapı Malzemelerine ilişkin geliştirilen ulusal mevzuatımız ile yapı malzemelerinin güvenli olarak piyasaya arz edilmesi ve yapı işlerinde de güvenli olarak kullanılmasına katkı sağlanması hedeflenmektedir. Yapı malzemelerinin etkin ve hızlı bir şekilde denetim faaliyetlerinin gerçekleştirilmesi için geliştirilmiş olan "Mobil Denetimin" entegre edildiği, Yapı Malzemeleri Denetim Sisteminin (YMDS) idamesi ve geliştirilmesi hedeflenmektedir.

**FAALİYET MALİYETLERİ TABLOSU**

İdare Adı	ÇEVRE VE ŞEHİRCİLİK BAKANLIĞI
Program Adı	ŞEHİRCİLİK VE RİSK ODAKLI BÜTÜNLEŞİK AFET YÖNETİMİ
Alt Program Adı	ÇEVREYE DUYARLI VE GÜVENLİ YAPILAŞMA
Alt Program Hedefi	Kaliteli ve güvenli yapılaşmanın ilke ve esaslarının belirlenmesi, yapı malzemelerinin geliştirilmesi ve izlenebilir piyasa gözetim denetim hizmetlerinin sunulması
Faaliyet Adı	İskân Uygulamaları
Açıklama	Kalkınma projelerinden HES, sulama, taşkın ve içme-kullanma suyu amaçlı barajlar, havaalanı, fabrika, maden rezervi, ekonomik ve savunma ile ilgili diğer tesislerin yapımı, tarihi ve doğal kıymetlerin korunması gibi amaçlara yönelik yapılacak kamulaştırmalar veya özel yasaların uygulanması sonucu taşınmazının tamamı veya bir kısmı kamulaştırılıp bu yerleri terk etmek zorunda kalanlar, göçebe iddiasıyla başvuruda bulunanlardan göçebe oldukları sonucuna varılanlar ile iskânlı göçmenler ilgili mevzuat paralelinde Mahalli İskân Komisyonlarınca hak sahibi kabul edilirse, tarımsal veya şehirsal olarak devlet eliyle iskân edilirler.

Faaliyetler	2020 Bütçe	2020 Harcama (Haziran)	2021 Bütçe	2022 Tahmin	2023 Tahmin
Personel Giderleri	106.144.000	56.560.507	116.285.000	124.900.000	132.499.000
Sosyal Güvenlik Kurumuna Devlet Primi Giderleri	18.522.000	9.715.384	21.634.000	23.237.000	24.646.000
Mal ve Hizmet Alım Giderleri	3.999.000	2.120.844	4.790.000	5.094.000	5.396.000
Faiz Giderleri	0	0	0	0	0
Cari Transferler	543.000	0	597.000	635.000	673.000
Sermaye Giderleri	64.943.000	36.971.359	165.292.000	155.300.000	190.072.000
Sermaye Transferleri		0	0	0	0
Borç Verme	15.969.000	2.546.110	17.550.000	18.670.000	19.770.000
BÜTÇE İÇİ TOPLAM KAYNAK	210.120.000	107.914.204	326.148.000	327.836.000	373.056.000
Döner Sermaye	0	0	0	0	0
Özel Hesap	0	0	0	0	0
Diğer Bütçe Dışı Kaynak	0	0	0	0	0
BÜTÇE DIŞI TOP. KAYNAK	0	0	0	0	0
FAALİYET MALİYETİ TOPLAMI	210.120.000	107.914.204	326.148.000	327.836.000	373.056.000



İdare Adı	ÇEVRE VE ŞEHİRCİLİK BAKANLIĞI
Program Adı	ŞEHİRCİLİK VE RİSK ODAKLI BÜTÜNLEŞİK AFET YÖNETİMİ
Alt Program Adı	ÇEVREYE DUYARLI VE GÜVENLİ YAPILAŞMA
Alt Program Hedefi	Kaliteli ve güvenli yapılaşmanın ilke ve esaslarının belirlenmesi, yapı malzemelerinin geliştirilmesi ve izlenebilir piyasa gözetim denetim hizmetlerinin sunulması
Faaliyet Adı	Kamu Binalarında Etüt, Proje ve Yapım Faaliyetleri
Açıklama	Bu faaliyet ile Bakanlığımızca yürütülen kamuya ilişkin bina yatırımlarına ait işlerin, bilimsellik, uzmanlık, mimari ve kültürel kaynakların etkin ve verimli kullanımı ve daha iyi bir yapı kalitesi anlayışı benimsenerek yapılması ve bu yapıların inşaat süresi içinde, belirlenen teknik standartlarda hizmete sunumu amaçlanmaktadır.

Faaliyetler	2020 Bütçe	2020 Harcama (Haziran)	2021 Bütçe	2022 Tahmin	2023 Tahmin
Personel Giderleri	106.161.000	56.564.212	116.350.000	124.964.000	132.563.000
Sosyal Güvenlik Kurumuna Devlet Primi Giderleri	18.529.000	9.715.384	21.926.000	23.550.000	24.976.000
Mal ve Hizmet Alım Giderleri	4.042.000	2.197.365	4.609.000	4.903.000	5.193.000
Faiz Giderleri	0	0	0	0	0
Cari Transferler	0	0	0	0	0
Sermaye Giderleri	1.568.000	346.536.887	1.200.000	0	0
Sermaye Transferleri	0	0	0	0	0
Borç Verme	0	0	0	0	0
BÜTÇE İÇİ TOPLAM KAYNAK	130.300.000	415.013.848	144.085.000	153.417.000	162.732.000
Döner Sermaye	1.900.000	500.000	3.000.000	3.300.000	3.600.000
Özel Hesap	0	0	0	0	0
Diğer Bütçe Dışı Kaynak	0	0	0	0	0
BÜTÇE DIŞI TOPLAM KAYNAK	1.900.000	500.000	3.000.000	3.300.000	3.600.000
FAALİYET MALİYETİ TOPLAMI	132.200.000	415.513.848	147.085.000	156.717.000	166.332.000



İdare Adı	ÇEVRE VE ŞEHİRCİLİK BAKANLIĞI
Program Adı	ŞEHİRCİLİK VE RİSK ODAKLI BÜTÜNLEŞİK AFET YÖNETİMİ
Alt Program Adı	ÇEVREYE DUYARLI VE GÜVENLİ YAPILAŞMA
Alt Program Hedefi	Kaliteli ve güvenli yapılaşmanın ilke ve esaslarının belirlenmesi, yapı malzemelerinin geliştirilmesi ve izlenebilir piyasa gözetim denetim hizmetlerinin sunulması
Faaliyet Adı	Yapı Denetimi Faaliyetleri
Açıklama	Bakanlığımız tarafından yapılmakta olan denetim faaliyetlerinin etkin ve verimli bir şekilde yürütülmesi için; yapı denetim sisteminin uygulandığı illerde faaliyet gösteren Yapı Denetim Kuruluşları, il teşkilatlarımız tarafından denetlenecek; çalışanlarını bilgilendirme seminerleri düzenlenecektir. Ulusal Yapı Denetim Sistemi yazılımının güncellenmesi ile birlikte denetim sürecini oluşturan işlemler daha hızlı yapılacak olup, evrak ve zaman israfının önlenmesi sağlanacak; müracaat sahipleri, işlemlerin her aşamasından daha ayrıntılı bilgi sahibi olabileceklerdir.

Faaliyetler	2020 Bütçe	2020 Harcama (Haziran)	2021 Bütçe	2022 Tahmin	2023 Tahmin
Personel Giderleri	76.047.000	40.206.309	97.042.000	104.227.000	110.573.000
Sosyal Güvenlik Kurumuna Devlet Primi Giderleri	13.483.000	6.910.687	16.053.000	17.242.000	18.284.000
Mal ve Hizmet Alım Giderleri	2.756.000	1.439.512	3.090.000	3.285.000	3.479.000
Faiz Giderleri	0	0	0	0	0
Cari Transferler	0	0	0	0	0
Sermaye Giderleri	841.000	56.714	800.000	0	0
Sermaye Transferleri	0	0	0	0	0
Borç Verme	0	0	0	0	0
BÜTÇE İÇİ TOPLAM KAYNAK	93.127.000	48.613.222	116.985.000	124.754.000	132.336.000
Döner Sermaye	0	0	0	0	0
Özel Hesap	0	0	0	0	0
Diğer Bütçe Dışı Kaynak	0	0	0	0	0
BÜTÇE DIŞI TOPLAM KAYNAK	0	0	0	0	0
FAALİYET MALİYETİ TOPLAMI	93.127.000	48.613.222	116.985.000	124.754.000	132.336.000



İdare Adı	ÇEVRE VE ŞEHİRCİLİK BAKANLIĞI
Program Adı	ŞEHİRCİLİK VE RİSK ODAKLI BÜTÜNLEŞİK AFET YÖNETİMİ
Alt Program Adı	ÇEVREYE DUYARLI VE GÜVENLİ YAPILAŞMA
Alt Program Hedefi	Kaliteli ve güvenli yapılaşmanın ilke ve esaslarının belirlenmesi, yapı malzemelerinin geliştirilmesi ve izlenebilir piyasa gözetim denetim hizmetlerinin sunulması
Faaliyet Adı	Yapı Malzemeleri Piyasa Gözetim ve Denetimi
Açıklama	Yapı Malzemeleri mevzuatını yürütmek ve gerekli yasal alanı düzenlemek üzere mevzuatın hazırlıklarına devam edilecektir. Geliştirilen ulusal mevzuat ile yapı malzemelerinin güvenli olarak piyasaya arz edilmesi ve yapı işlerinde de güvenli olarak kullanılmasına katkı sağlanması hedeflenmektedir. Yapı malzemelerinin etkin ve hızlı bir şekilde denetim faaliyetlerinin gerçekleştirilmesi için geliştirilmiş olan "Mobil Denetimin" entegre edildiği, Yapı Malzemeleri Denetim Sisteminin (YMDS) İdamesi ve geliştirilmesi, hedeflenmektedir.

Faaliyetler	2020 Bütçe	2020 Harcama (Haziran)	2021 Bütçe	2022 Tahmin	2023 Tahmin
Personel Giderleri	71.235.000	38.172.858	91.984.000	98.794.000	104.843.000
Sosyal Güvenlik Kurumuna Devlet Primi Giderleri	11.723.000	6.508.745	14.154.000	15.202.000	16.130.000
Mal ve Hizmet Alım Giderleri	2.676.000	1.387.104	3.044.000	3.237.000	3.427.000
Faiz Giderleri	0	0	0	0	0
Cari Transferler	0	0	0	0	0
Sermaye Giderleri	1.507.000	137.557	723.000	190.000	3.227.000
Sermaye Transferleri	0	0	0	0	0
Borç Verme	0	0	0	0	0
BÜTÇE İÇİ TOPLAM KAYNAK	87.141.000	46.206.263	109.905.000	117.423.000	127.627.000
Döner Sermaye	0	0	0	0	0
Özel Hesap	0	0	0	0	0
Diğer Bütçe Dışı Kaynak	0	0	0	0	0
BÜTÇE DIŞI TOPLAM KAYNAK	0	0	0	0	0
FAALİYET MALİYETİ TOPLAMI	87.141.000	46.206.263	109.905.000	117.423.000	127.627.000

Program Adı:

YEREL YÖNETİMLERİN GÜÇLENDİRİLMESİ

Alt Program Adı:

**YEREL YÖNETİMLERİN HİZMET KALİTESİNİN
ARTIRILMASI**



Program Adı:	YEREL YÖNETİMLERİN GÜÇLENDİRİLMESİ
Alt Program Adı:	YEREL YÖNETİMLERİN HİZMET KALİTESİNİN ARTIRILMASI
Gerekçe ve Açıklamalar:	Yerel yönetimlerin mali kapasitesi artırılacak, yerel yönetimlerin hizmet kapasitesi ve hesap verilebilirliği geliştirilecek, hizmet standartları belirlenecek ve büyükşehir belediye modelinin uygulamasının takibi ve uygulanabilirliğini sağlamaya yönelik çalışmalar yapılacaktır.
Alt Program Hedefi:	Yerel yönetimlerin hizmet kapasitesi ve hesap verilebilirliğinin geliştirilmesi

Performans Göstergeleri

Performans Göstergesi	Ölçü Birimi	2019	2020 Planlanan	2020 Gerçekleşen	2021 Hedef	2022 Tahmin	2023 Tahmin
1- Belediyeler ve bağlı idarelerinin öz gelirlerinin giderlerini karşılama oranı	Yüzde	43	44	41	45	46	47

Göstergeye İlişkin Açıklama: Yerel yönetimlerin hizmet kapasitesi ve hesap verilebilirliğinin geliştirilmesi alt programının göstergesidir.

Hesaplama Yöntemi: Belediyeler ve bağlı idarelerinin öz gelirlerinin giderlerini karşılama oranının yılda bir kere bilgi girişi, yüzde cinsinden yapılmakta ve ölçülmektedir.

Verinin Kaynağı: Çevre ve Şehircilik Bakanlığı Yerel Yönetimler Genel Müdürlüğü

Performans Göstergesi	Ölçü Birimi	2019	2020 Planlanan	2020 Gerçekleşen	2021 Hedef	2022 Tahmin	2023 Tahmin
2- Büyükşehirlerde eğitim verilen itfaiye, zabıta ve teknik personel sayısı	Adet	996	1.250	5.984	1.500	1.500	2.000

Göstergeye İlişkin Açıklama: Büyükşehirlerde eğitim verilen itfaiye, zabıta ve teknik personellerin toplamı veri olarak girilmektedir. Yılda 4 çeyrek bilgi girişi adet cinsinden yapılmaktadır.

Hesaplama Yöntemi: Büyükşehirlerde eğitim verilen itfaiye, zabıta ve teknik personel sayısı toplanarak hesaplanmaktadır.

Verinin Kaynağı: Çevre ve Şehircilik Bakanlığı Yerel Yönetimler Genel Müdürlüğü



Performans Göstergesi	Ölçü Birimi	2019	2020 Planlanan	2020 Gerçekleşen	2021 Hedef	2022 Tahmin	2023 Tahmin
3- Eğitim verilen personel sayısı	Adet	69.207	60.000	130.532	70.000	80.000	90.000

Göstergeye İlişkin Açıklama: Eğitim verilen personelin toplam sayısı veri olarak girilmektedir. Yılda 4 çeyrek bilgi girişi adet cinsinden yapılmaktadır.

Hesaplama Yöntemi: Eğitim verilen personel sayısı toplanarak hesaplanmaktadır.

Verinin Kaynağı: Çevre ve Şehircilik Bakanlığı Yerel Yönetimler Genel Müdürlüğü

Performans Göstergesi	Ölçü Birimi	2019	2020 Planlanan	2020 Gerçekleşen	2021 Hedef	2022 Tahmin	2023 Tahmin
4- Hazırlanan mevzuat önerisi sayısı	Adet	1	1	1	1	1	1

Göstergeye İlişkin Açıklama: Hazırlanan mevzuat önerilerinin toplam sayısı veri olarak girilmektedir. Yılda 4 çeyrek bilgi girişi adet cinsinden yapılmaktadır.

Hesaplama Yöntemi: Hazırlanan mevzuat önerisi sayısı toplanarak hesaplanmaktadır.

Verinin Kaynağı: Çevre ve Şehircilik Bakanlığı Yerel Yönetimler Genel Müdürlüğü

Performans Göstergesi	Ölçü Birimi	2019	2020 Planlanan	2020 Gerçekleşen	2021 Hedef	2022 Tahmin	2023 Tahmin
5- Tamamlanan yerel hizmet standardizasyonu sayısı	Adet	Analiz Çalışması	2	2	4	6	8

Göstergeye İlişkin Açıklama: Tamamlanan yerel hizmet standardizasyonu toplam sayısı veri olarak girilmektedir. Yılda 4 çeyrek bilgi girişi adet cinsinden yapılmaktadır.

Hesaplama Yöntemi: Tamamlanan yerel hizmet standardizasyonu sayısı toplanarak hesaplanmaktadır.

Verinin Kaynağı: Çevre ve Şehircilik Bakanlığı Yerel Yönetimler Genel Müdürlüğü



Alt Program Kapsamında Yürütülecek Faaliyet Maliyetleri

Faaliyetler	2020 Bütçe	2020 Harcama (Haziran)	2021 Bütçe	2022 Tahmin	2023 Tahmin
Yerel Yönetimlerin Hizmet Kapasitelerinin Artırılması ve Performans İzlemesi	119.009.000	63.128.258	135.477.000	146.656.000	156.063.000
Bütçe İçi	119.009.000	63.128.258	135.477.000	146.656.000	156.063.000
Bütçe Dışı	0	0	0	0	0
T O P L A M	119.009.000	63.128.258	135.477.000	146.656.000	156.063.000
Bütçe İçi	119.009.000	63.128.258	135.477.000	146.656.000	156.063.000
Bütçe Dışı	0	0	0	0	0

Faaliyetlere İlişkin Açıklamalar:

Yerel Yönetimlerin Hizmet Kapasitelerinin Artırılması ve Performans İzlemesi

Bu faaliyet kapsamında, e-belediye sisteminin etkin olarak kullanılması sağlanacaktır. Belediyelerin şirketleri vasıtasıyla gördüğü kamu hizmetleri ile belediyelerin hizmet sunum süreçlerine ilişkin analiz ve değerlendirme çalışmaları yapılacaktır. Belediyelerin eğitim ihtiyaçları karşılanacak ve belediyelere kariyer uzmanlık kadrolarının ihdası için gerekli mevzuat önerisi hazırlanacaktır.



FAALİYET MALİYETLERİ TABLOSU

İdare Adı	ÇEVRE VE ŞEHİRCİLİK BAKANLIĞI
Program Adı	YEREL YÖNETİMLERİN GÜÇLENDİRİLMESİ
Alt Program Adı	YEREL YÖNETİMLERİN HİZMET KALİTESİNİN ARTIRILMASI
Alt Program Hedefi	Yerel yönetimlerin hizmet kapasitesi ve hesap verilebilirliğinin geliştirilmesi
Faaliyet Adı	Yerel Yönetimlerin Hizmet Kapasitelerinin Artırılması ve Performans İzlemesi
Açıklama	Bu faaliyet kapsamında, e-belediye sisteminin etkin olarak kullanılması sağlanacaktır. Belediyelerin şirketleri vasıtasıyla gördüğü kamu hizmetleri ile belediyelerin hizmet sunum süreçlerine ilişkin analiz ve değerlendirme çalışmaları yapılarak belediyelerin eğitim ihtiyaçları karşılanacaktır.

Faaliyetler	2020 Bütçe	2020 Harcama (Haziran)	2021 Bütçe	2022 Tahmin	2023 Tahmin
Personel Giderleri	94.957.000	52.082.628	107.896.000	115.876.000	122.955.000
Sosyal Güvenlik Kurumuna Devlet Primi Giderleri	17.439.000	8.900.964	21.240.000	22.812.000	24.204.000
Mal ve Hizmet Alım Giderleri	4.289.000	2.144.665	4.841.000	5.149.000	5.454.000
Faiz Giderleri	0	0	0	0	0
Cari Transferler	0	0	0	0	0
Sermaye Giderleri	2.324.000	0	1.500.000	2.819.000	3.450.000
Sermaye Transferleri	0	0	0	0	0
Borç Verme	0	0	0	0	0
BÜTÇE İÇİ TOPLAM KAYNAK	119.009.000	63.128.258	135.477.000	146.656.000	156.063.000
Döner Sermaye	0	0	0	0	0
Özel Hesap	0	0	0	0	0
Diğer Bütçe Dışı Kaynak	0	0	0	0	0
BÜTÇE DIŞI TOPLAM KAYNAK	0	0	0	0	0
FAALİYET MALİYETİ TOPLAMI	119.009.000	63.128.258	135.477.000	146.656.000	156.063.000

Program Adı:

ŞEHİT YAKINI VE GAZİLER

Alt Program Adı:

ŞEHİT YAKINI VE GAZİLERE YÖNELİK HİZMETLER



Program Adı:	ŞEHİT YAKINI VE GAZİLER
Alt Program Adı:	ŞEHİT YAKINI VE GAZİLERE YÖNELİK HİZMETLER
Gerekçe ve Açıklamalar:	Şehit yakını ve gazileri konut sahibi yapmak amacıyla Toplu Konut İdaresi Başkanlığı tarafından faiz desteği sağlanacaktır.
Alt Program Hedefi:	Şehit yakını ve gazileri konut sahibi yapmak amacıyla Toplu Konut İdaresi Başkanlığı tarafından faiz desteği sağlanması

Performans Göstergeleri

Performans Göstergesi	Ölçü Birimi	2019	2020 Planlanan	2020 Gerçekleşen	2021 Hedef	2022 Tahmin	2023 Tahmin
1- Faizsiz konut kredisi desteği sağlanan kişi sayısı	Adet	1.641	1.750	997	1.700	1.650	1.600

Göstergeye İlişkin Açıklama: Bu bilgi Toplu Konut İdaresi Başkanlığı tarafından temin edilmektedir.

Hesaplama Yöntemi: Faizsiz konut kredisi desteği sağlanan kişilerin sayısı toplanarak hesaplanmaktadır.

Verinin Kaynağı: Toplu Konut İdaresi Başkanlığı



Alt Program Kapsamında Yürütülecek Faaliyet Maliyetleri

Faaliyetler	2020 Bütçe	2020 Harcama (Haziran)	2021 Bütçe	2022 Tahmin	2023 Tahmin
Şehit Yakınları ve Gazilere Konut Edinimi Desteği	163.000.000	76.609.000	170.000.000	180.924.000	191.652.000
Bütçe İçi	163.000.000	76.609.000	170.000.000	180.924.000	191.652.000
Bütçe Dışı	0	0	0	0	0
T O P L A M	163.000.000	76.609.000	170.000.000	180.924.000	191.652.000
Bütçe İçi	163.000.000	76.609.000	170.000.000	180.924.000	191.652.000
Bütçe Dışı	0	0	0	0	0

Faaliyetlere İlişkin Açıklamalar:

Şehit Yakınları ve Gazilere Konut Edinimi Desteği

Şehit yakını ve gazileri konut sahibi yapmak amacıyla Toplu Konut İdaresi Başkanlığı tarafından faiz desteği sağlanacaktır.



FAALİYET MALİYETLERİ TABLOSU

İdare Adı	ÇEVRE VE ŞEHİRCİLİK BAKANLIĞI
Program Adı	ŞEHİT YAKINI VE GAZİLER
Alt Program Adı	ŞEHİT YAKINI VE GAZİLERE YÖNELİK HİZMETLER
Alt Program Hedefi	Şehit yakını ve gazileri konut sahibi yapmak amacıyla Toplu Konut İdaresi Başkanlığı tarafından faiz desteği sağlanması
Faaliyet Adı	Şehit Yakınları ve Gazilere Konut Edinimi Desteği
Açıklama	Şehit yakını ve gazileri konut sahibi yapmak amacıyla Toplu Konut İdaresi Başkanlığı tarafından faiz desteği sağlanacaktır.

Faaliyetler	2020 Bütçe	2020 Harcama (Haziran)	2021 Bütçe	2022 Tahmin	2023 Tahmin
Personel Giderleri	0	0	0	0	0
Sosyal Güvenlik Kurumuna Devlet Primi Giderleri	0	0	0	0	0
Mal ve Hizmet Alım Giderleri	0	0	0	0	0
Faiz Giderleri	0	0	0	0	0
Cari Transferler	163.000.000	76.609.000	170.000.000	180.924.000	191.652.000
Sermaye Giderleri	0	0	0	0	0
Sermaye Transferleri	0	0	0	0	0
Borç Verme	0	0	0	0	0
BÜTÇE İÇİ TOPLAM KAYNAK	163.000.000	76.609.000	170.000.000	180.924.000	191.652.000
Döner Sermaye	0	0	0	0	0
Özel Hesap	0	0	0	0	0
Diğer Bütçe Dışı Kaynak	0	0	0	0	0
BÜTÇE DIŞI TOPLAM KAYNAK	0	0	0	0	0
FAALİYET MALİYETİ TOPLAMI	163.000.000	76.609.000	170.000.000	180.924.000	191.652.000

Program Adı:

YÖNETİM VE DESTEK PROGRAMI

Alt Program Adı:

TEFTİŞ, DENETİM VE DANIŞMANLIK HİZMETLERİ



FAALİYET MALİYETLERİ TABLOSU

İdare Adı	ÇEVRE VE ŞEHİRCİLİK BAKANLIĞI
Program Adı	YÖNETİM VE DESTEK PROGRAMI
Alt Program Adı	TEFTİŞ, DENETİM VE DANIŞMANLIK HİZMETLERİ
Faaliyet Adı	Hukuki Danışmanlık ve Muhakemat Hizmetleri
Açıklama	Bakanlığın taraf olduğu adli ve idari davalarda, iç ve dış tahkim yargılamasında, icra işlemlerinde ve yargıya intikal eden diğer her türlü hukuki uyuşmazlıklarda temsil edilmesi; idarelerce hizmet satın alma yoluyla temsil ettirilecek dava ve icra takipleri ve tahkim ile ilgili işlemlerin koordine edilmesi, izlenmesi ve denetlenmesi; idare hizmetlerine ilişkin mevzuat, sözleşme, şartname ve uyuşmazlıklar ile ilgili hukuki mütalaa bildirilmesi; idarenin amaçlarının daha iyi gerçekleştirilmesi, mevzuata, plan ve programa uygun çalışmalarının temin edilmesi amacıyla gerekli hukuki tekliflerin hazırlanması gibi iş, işlem ve süreçlere yönelik giderleri bu faaliyet altında izlenecektir.

Faaliyetler	2020 Bütçe	2020 Harcama (Haziran)	2021 Bütçe	2022 Tahmin	2023 Tahmin
Personel Giderleri	5.092.000	3.529.862	5.617.000	6.034.000	6.406.000
Sosyal Güvenlik Kurumuna Devlet Primi Giderleri	715.000	512.853	1.087.000	1.168.000	1.240.000
Mal ve Hizmet Alım Giderleri	1.641.000	21.188.013	1.900.000	2.022.000	2.143.000
Faiz Giderleri	0	0	0	0	0
Cari Transferler	0	0	0	0	0
Sermaye Giderleri	0	0	0	0	0
Sermaye Transferleri	0	0	0	0	0
Borç Verme	0	0	0	0	0
BÜTÇE İÇİ TOPLAM KAYNAK	7.448.000	25.230.728	8.604.000	9.224.000	9.789.000
Döner Sermaye	0	0	0	0	0
Özel Hesap	0	0	0	0	0
Diğer Bütçe Dışı Kaynak	0	0	0	0	0
BÜTÇE DIŞI TOPLAM KAYNAK	0	0	0	0	0
FAALİYET MALİYETİ TOPLAMI	7.448.000	25.230.728	8.604.000	9.224.000	9.789.000



FAALİYET MALİYETLERİ TABLOSU

İdare Adı	ÇEVRE VE ŞEHİRCİLİK BAKANLIĞI
Program Adı	YÖNETİM VE DESTEK PROGRAMI
Alt Program Adı	TEFTİŞ, DENETİM VE DANIŞMANLIK HİZMETLERİ
Faaliyet Adı	İç Denetim
Açıklama	Bakanlığın yönetim ve kontrol yapılarının risk analizleri doğrultusunda değerlendirilmesi, kaynakların etkili, ekonomik ve verimli kullanılıp kullanılmadığı hususunda incelemeler yapılması ve önerilerde bulunulması, harcamaların ve mali işlemlerin mevzuat ve üst politika belgelerine uygunluğu ile mali yönetim ve kontrol süreçlerinin denetlenmesi ve raporlanması gibi iş, işlem ve süreçlere yönelik giderleri bu faaliyet altında izlenecektir

Faaliyetler	2020 Bütçe	2020 Harcama (Haziran)	2021 Bütçe	2022 Tahmin	2023 Tahmin
Personel Giderleri	1.565.000	722.659	2.007.000	2.156.000	2.289.000
Sosyal Güvenlik Kurumuna Devlet Primi Giderleri	291.000	111.238	312.000	335.000	356.000
Mal ve Hizmet Alım Giderleri	108.000	1.086	126.000	132.000	138.000
Faiz Giderleri	0	0	0	0	0
Cari Transferler	0	0	0	0	0
Sermaye Giderleri	0	0	0	0	0
Sermaye Transferleri	0	0	0	0	0
Borç Verme	0	0	0	0	0
BÜTÇE İÇİ TOPLAM KAYNAK	1.964.000	834.983	2.445.000	2.623.000	2.783.000
Döner Sermaye	0	0	0	0	0
Özel Hesap	0	0	0	0	0
Diğer Bütçe Dışı Kaynak	0	0	0	0	0
BÜTÇE DIŞI TOPLAM KAYNAK	0	0	0	0	0
FAALİYET MALİYETİ TOPLAMI	1.964.000	834.983	2.445.000	2.623.000	2.783.000



FAALİYET MALİYETLERİ TABLOSU

İdare Adı	ÇEVRE VE ŞEHİRCİLİK BAKANLIĞI
Program Adı	YÖNETİM VE DESTEK PROGRAMI
Alt Program Adı	TEFTİŞ, DENETİM VE DANIŞMANLIK HİZMETLERİ
Faaliyet Adı	Kamuoyu İlişkilerinin Yürütülmesi
Açıklama	Bakanlığın basın ve halkla ilişkiler faaliyetlerinin planlanması ve yürütülmesi; 4982 sayılı Bilgi Edinme Hakkı Kanununa göre yapılacak bilgi edinme başvurularını etkin, süratli ve doğru bir şekilde sonuçlandırılması amacıyla gerekli tedbirlerin alınması gibi iş, işlem ve süreçlere yönelik giderleri bu faaliyet altında izlenecektir.

Faaliyetler	2020 Bütçe	2020 Harcama (Haziran)	2021 Bütçe	2022 Tahmin	2023 Tahmin
Personel Giderleri	885.000	373.275	970.000	1.041.000	1.106.000
Sosyal Güvenlik Kurumuna Devlet Primi Giderleri	114.000	72.705	122.000	131.000	139.000
Mal ve Hizmet Alım Giderleri	297.000	128.744	381.000	405.000	429.000
Faiz Giderleri	0	0	0	0	0
Cari Transferler	0	0	0	0	0
Sermaye Giderleri	0	0	0	0	0
Sermaye Transferleri	0	0	0	0	0
Borç Verme	0	0	0	0	0
BÜTÇE İÇİ TOPLAM KAYNAK	1.296.000	574.724	1.473.000	1.577.000	1.674.000
Döner Sermaye	800.000	500.000	1.000.000	1.200.000	1.300.000
Özel Hesap	0	0	0	0	0
Diğer Bütçe Dışı Kaynak	0	0	0	0	0
BÜTÇE DIŞI TOPLAM KAYNAK	800.000	500.000	1.000.000	1.200.000	1.300.000
FAALİYET MALİYETİ TOPLAMI	2.096.000	1.074.724	2.473.000	2.777.000	2.974.000



İdare Adı	ÇEVRE VE ŞEHİRCİLİK BAKANLIĞI
Program Adı	YÖNETİM VE DESTEK PROGRAMI
Alt Program Adı	TEFTİŞ, DENETİM VE DANIŞMANLIK HİZMETLERİ
Faaliyet Adı	Kurumsal Uluslararası İşbirliği Faaliyetleri
Açıklama	Bakanlığın görev, yetki, sorumluluk ve faaliyet alanına giren konularda Avrupa Birliği, diğer uluslararası kuruluşlar ve ülkelerle ilişkilerinin yürütülmesi ve bu konuda koordinasyonun sağlanmasına ilişkin iş, işlem ve süreçlere yönelik giderleri bu faaliyet altında izlenecektir.

Faaliyetler	2020 Bütçe	2020 Harcama (Haziran)	2021 Bütçe	2022 Tahmin	2023 Tahmin
Personel Giderleri	1.879.000	2.114.016	2.071.000	2.226.000	2.362.000
Sosyal Güvenlik Kurumuna Devlet Primi Giderleri	485.000	326.306	519.000	557.000	591.000
Mal ve Hizmet Alım Giderleri	258.000	36.894	303.000	322.000	341.000
Faiz Giderleri	0	0	0	0	0
Cari Transferler	27.750.000	23.791.833	39.000.000	40.002.000	40.789.000
Sermaye Giderleri	0	0	0	0	0
Sermaye Transferleri	0	0	0	0	0
Borç Verme	0	0	0	0	0
BÜTÇE İÇİ TOPLAM KAYNAK	30.372.000	26.269.048	41.893.000	43.107.000	44.083.000
Döner Sermaye	0	0	0	0	0
Özel Hesap	0	0	0	0	0
Diğer Bütçe Dışı Kaynak	0	0	0	0	0
BÜTÇE DIŞI TOPLAM KAYNAK	0	0	0	0	0
FAALİYET MALİYETİ TOPLAMI	30.372.000	26.269.048	41.893.000	43.107.000	44.083.000



İdare Adı	ÇEVRE VE ŞEHİRCİLİK BAKANLIĞI
Program Adı	YÖNETİM VE DESTEK PROGRAMI
Alt Program Adı	TEFTİŞ, DENETİM VE DANIŞMANLIK HİZMETLERİ
Faaliyet Adı	Teftiş, İnceleme ve Soruşturma
Açıklama	Bakanlığın her türlü faaliyet ve işlemleriyle ilgili teftiş, inceleme, soruşturma işlemlerinin yürütülmesi; idare amaçlarının ve görevlerinin daha iyi gerçekleştirilmesi; kurumun mevzuat, plan ve programlara uygun çalışmasının temin edilmesi amacıyla gerekli tekliflerin hazırlanması ve üst yönetime sunulması gibi iş, işlem ve süreçlere yönelik giderleri bu faaliyet altında izlenecektir.

Faaliyetler	2020 Bütçe	2020 Harcama (Haziran)	2021 Bütçe	2022 Tahmin	2023 Tahmin
Personel Giderleri	10.127.000	5.953.537	11.033.000	11.850.000	12.583.000
Sosyal Güvenlik Kurumuna Devlet Primi Giderleri	1.697.000	825.538	1.823.000	1.958.000	2.079.000
Mal ve Hizmet Alım Giderleri	546.000	82.342	607.000	645.000	682.000
Faiz Giderleri	0	0	0	0	0
Cari Transferler	0	0	0	0	0
Sermaye Giderleri	0	0	0	0	0
Sermaye Transferleri	0	0	0	0	0
Borç Verme	0	0	0	0	0
BÜTÇE İÇİ TOPLAM KAYNAK	12.370.000	6.861.417	13.463.000	14.453.000	15.344.000
Döner Sermaye	0	0	0	0	0
Özel Hesap	0	0	0	0	0
Diğer Bütçe Dışı Kaynak	0	0	0	0	0
BÜTÇE DIŞI TOPLAM KAYNAK	0	0	0	0	0
FAALİYET MALİYETİ TOPLAMI	12.370.000	6.861.417	13.463.000	14.453.000	15.344.000

Program Adı:

YÖNETİM VE DESTEK PROGRAMI

Alt Program Adı:

ÜST YÖNETİM, İDARİ VE MALİ HİZMETLER



FAALİYET MALİYETLERİ TABLOSU

İdare Adı	ÇEVRE VE ŞEHİRCİLİK BAKANLIĞI
Program Adı	YÖNETİM VE DESTEK PROGRAMI
Alt Program Adı	ÜST YÖNETİM, İDARİ VE MALİ HİZMETLER
Faaliyet Adı	Bilgi Teknolojilerine Yönelik Faaliyetler
Açıklama	Bakanlığın bilgi işlem sistemlerinin işletilmesi ve geliştirilmesi ile teknolojik kapasitelerinin artırılmasına yönelik iş, işlem ve süreçlere ilişkin giderleri bu faaliyet altında izlenecektir.

Faaliyetler	2020 Bütçe	2020 Harcama (Haziran)	2021 Bütçe	2022 Tahmin	2023 Tahmin
Personel Giderleri	0	0	0	0	0
Sosyal Güvenlik Kurumuna Devlet Primi Giderleri	0	0	0	0	0
Mal ve Hizmet Alım Giderleri	6.175.000	2.214.814	6.778.000	7.214.000	7.645.000
Faiz Giderleri	0	0	0	0	0
Cari Transferler	0	0	0	0	0
Sermaye Giderleri	1.150.000	260	0	0	0
Sermaye Transferleri	0	0	0	0	0
Borç Verme	0	0	0	0	0
BÜTÇE İÇİ TOPLAM KAYNAK	7.325.000	2.215.074	6.778.000	7.214.000	7.645.000
Döner Sermaye	23.950.000	6.000.000	28.000.000	31.000.000	32.000.000
Özel Hesap	0	0	0	0	0
Diğer Bütçe Dışı Kaynak	0	0	0	0	0
BÜTÇE DIŞI TOPLAM KAYNAK	23.950.000	6.000.000	28.000.000	31.000.000	32.000.000
FAALİYET MALİYETİ TOPLAMI	31.275.000	8.215.074	34.778.000	38.214.000	39.645.000



FAALİYET MALİYETLERİ TABLOSU

İdare Adı	ÇEVRE VE ŞEHİRCİLİK BAKANLIĞI
Program Adı	YÖNETİM VE DESTEK PROGRAMI
Alt Program Adı	ÜST YÖNETİM, İDARİ VE MALİ HİZMETLER
Faaliyet Adı	Diğer Destek Hizmetleri
Açıklama	Bakanlığın tüm programlarına hizmet etmekle birlikte yukarıda yer alan faaliyetler kapsamına girmeyen diğer destek hizmeti niteliğindeki iş, işlem ve süreçlere yönelik giderleri bu faaliyet altında izlenecektir.

Faaliyetler	2020 Bütçe	2020 Harcama (Haziran)	2021 Bütçe	2022 Tahmin	2023 Tahmin
Personel Giderleri	4.790.000	4.684.352	5.295.000	5.687.000	6.042.000
Sosyal Güvenlik Kurumuna Devlet Primi Giderleri	772.000	708.197	829.000	890.000	945.000
Mal ve Hizmet Alım Giderleri	1.179.000	23.730	1.433.000	1.524.000	1.615.000
Faiz Giderleri	0	0	0	0	0
Cari Transferler	0	0	0	0	0
Sermaye Giderleri	0	0	0	0	0
Sermaye Transferleri	0	0	0	0	0
Borç Verme	0	0	0	0	0
BÜTÇE İÇİ TOPLAM KAYNAK	6.741.000	5.416.278	7.557.000	8.101.000	8.602.000
Döner Sermaye	4.000.000	2.000.000	5.000.000	5.500.000	6.000.000
Özel Hesap	0	0	0	0	0
Diğer Bütçe Dışı Kaynak	0	0	0	0	0
BÜTÇE DIŞI TOPLAM KAYNAK	4.000.000	2.000.000	5.000.000	5.500.000	6.000.000
FAALİYET MALİYETİ TOPLAMI	10.741.000	7.416.278	12.557.000	13.601.000	14.602.000



FAALİYET MALİYETLERİ TABLOSU

İdare Adı	ÇEVRE VE ŞEHİRCİLİK BAKANLIĞI
Program Adı	YÖNETİM VE DESTEK PROGRAMI
Alt Program Adı	ÜST YÖNETİM, İDARİ VE MALİ HİZMETLER
Faaliyet Adı	Engellilerin Erişebilirliğinin Sağlanması
Açıklama	Bakanlığın çalışma alanı içindeki, engellilerin erişebilirliğinin sağlanmasına yönelik çalışmalar bu faaliyet altında izlenecektir.

Faaliyetler	2020 Bütçe	2020 Harcama (Haziran)	2021 Bütçe	2022 Tahmin	2023 Tahmin
Personel Giderleri	0	0	0	0	0
Sosyal Güvenlik Kurumuna Devlet Primi Giderleri	0	0	0	0	0
Mal ve Hizmet Alım Giderleri	0	0	0	0	0
Faiz Giderleri	0	0	0	0	0
Cari Transferler	0	0	0	0	0
Sermaye Giderleri	500.000	0	400.000	0	0
Sermaye Transferleri	0	0	0	0	0
Borç Verme	0	0	0	0	0
BÜTÇE İÇİ TOPLAM KAYNAK	500.000	0	400.000	0	0
Döner Sermaye	250.000	250.000	300.000	800.000	850.000
Özel Hesap	0	0	0	0	0
Diğer Bütçe Dışı Kaynak	0	0	0	0	0
BÜTÇE DIŞI TOPLAM KAYNAK	250.000	250.000	300.000	800.000	850.000
FAALİYET MALİYETİ TOPLAMI	750.000	250.000	700.000	800.000	850.000



FAALİYET MALİYETLERİ TABLOSU

İdare Adı	ÇEVRE VE ŞEHİRCİLİK BAKANLIĞI
Program Adı	YÖNETİM VE DESTEK PROGRAMI
Alt Program Adı	ÜST YÖNETİM, İDARİ VE MALİ HİZMETLER
Faaliyet Adı	Genel Destek Hizmetleri
Açıklama	Bakanlığın tüm programlarına hizmet eder nitelikte olan temizlik, güvenlik, aydınlatma, ısıtma, onarım, taşıma ve benzeri mal ve hizmetlerin temini; fiziki çalışma ortamlarının düzenlenmesi, genel evrak ve arşiv hizmetlerinin yürütülmesi, sivil savunma ve seferberlik hizmetlerinin planlanması ve yürütülmesi gibi iş, işlem ve süreçlere yönelik giderleri bu faaliyet altında izlenecektir.

Faaliyetler	2020 Bütçe	2020 Harcama (Haziran)	2021 Bütçe	2022 Tahmin	2023 Tahmin
Personel Giderleri	28.263.000	32.491.129	39.252.000	42.164.000	44.642.000
Sosyal Güvenlik Kurumuna Devlet Primi Giderleri	6.084.000	6.843.284	6.449.000	6.929.000	7.341.000
Mal ve Hizmet Alım Giderleri	18.727.000	9.088.272	21.643.000	23.066.000	24.433.000
Faiz Giderleri	0	0	0	0	0
Cari Transferler	5.969.000	2.749.677	7.253.000	7.720.000	8.181.000
Sermaye Giderleri	7.850.000	2.162.987	9.090.000	2.339.000	2.863.000
Sermaye Transferleri	0	0	0	0	0
Borç Verme	0	0	0	0	0
BÜTÇE İÇİ TOPLAM KAYNAK	66.893.000	53.335.349	83.687.000	82.218.000	87.460.000
Döner Sermaye	200.000.000	80.000.000	200.000.000	220.000.000	240.000.000
Özel Hesap	0	0	0	0	0
Diğer Bütçe Dışı Kaynak	0	0	0	0	0
BÜTÇE DIŞI TOPLAM KAYNAK	200.000.000	80.000.000	200.000.000	220.000.000	240.000.000
FAALİYET MALİYETİ TOPLAMI	266.893.000	133.335.349	283.687.000	302.218.000	327.460.000



FAALİYET MALİYETLERİ TABLOSU

İdare Adı	ÇEVRE VE ŞEHİRCİLİK BAKANLIĞI
Program Adı	YÖNETİM VE DESTEK PROGRAMI
Alt Program Adı	ÜST YÖNETİM, İDARİ VE MALİ HİZMETLER
Faaliyet Adı	İnşaat ve Yapı İşlerinin Yürütülmesi
Açıklama	Hazine adına kayıtlı olup idarelere tahsis edilen veya idareler adına kayıtlı olan taşınmazlara ilişkin her türlü yapım, kiralama, satım, işletme, bakım onarım ve benzeri iş, işlem ve süreçlerin yürütülmesine yönelik giderler bu faaliyet altında izlenecektir.

Faaliyetler	2020 Bütçe	2020 Harcama (Haziran)	2021 Bütçe	2022 Tahmin	2023 Tahmin
Personel Giderleri	0	0	0	0	0
Sosyal Güvenlik Kurumuna Devlet Primi Giderleri	0	0	0	0	0
Mal ve Hizmet Alım Giderleri	0	0	0	0	0
Faiz Giderleri	0	0	0	0	0
Cari Transferler	0	0	0	0	0
Sermaye Giderleri	7.800.000	0	3.572.000	3.554.000	9.857.000
Sermaye Transferleri	0	0	0	0	0
Borç Verme	0	0	0	0	0
BÜTÇE İÇİ TOPLAM KAYNAK	7.800.000	0	3.572.000	3.554.000	9.857.000
Döner Sermaye	0	0	0	0	0
Özel Hesap	0	0	0	0	0
Diğer Bütçe Dışı Kaynak	0	0	0	0	0
BÜTÇE DIŞI TOPLAM KAYNAK	0	0	0	0	0
FAALİYET MALİYETİ TOPLAMI	7.800.000	0	3.572.000	3.554.000	9.857.000



FAALİYET MALİYETLERİ TABLOSU

İdare Adı	ÇEVRE VE ŞEHİRCİLİK BAKANLIĞI
Program Adı	YÖNETİM VE DESTEK PROGRAMI
Alt Program Adı	ÜST YÖNETİM, İDARİ VE MALİ HİZMETLER
Faaliyet Adı	İnsan Kaynakları Yönetimine İlişkin Faaliyetler
Açıklama	Bakanlığın personel planlamasının yapılması; personel atama, nakil, terfi, emeklilik ve benzeri özlük işlemlerinin yürütülmesi; insan kaynağı kapasitesinin artırılmasına yönelik eğitimlerin planlanması ve düzenlenmesi gibi iş, işlem ve süreçlere yönelik giderleri bu faaliyet altında izlenecektir.

Faaliyetler	2020 Bütçe	2020 Harcama (Haziran)	2021 Bütçe	2022 Tahmin	2023 Tahmin
Personel Giderleri	6.179.000	3.932.118	6.792.000	7.295.000	7.746.000
Sosyal Güvenlik Kurumuna Devlet Primi Giderleri	1.273.000	632.254	1.368.000	1.470.000	1.561.000
Mal ve Hizmet Alım Giderleri	106.000	24.071	154.000	165.000	176.000
Faiz Giderleri	0	0	0	0	0
Cari Transferler	0	0	0	0	0
Sermaye Giderleri	0	0	0	0	0
Sermaye Transferleri	0	0	0	0	0
Borç Verme	0	0	0	0	0
BÜTÇE İÇİ TOPLAM KAYNAK	7.558.000	4.588.443	8.314.000	8.930.000	9.483.000
Döner Sermaye	0	0	0	0	0
Özel Hesap	0	0	0	0	0
Diğer Bütçe Dışı Kaynak	0	0	0	0	0
BÜTÇE DIŞI TOPLAM KAYNAK	0	0	0	0	0
FAALİYET MALİYETİ TOPLAMI	7.558.000	4.588.443	8.314.000	8.930.000	9.483.000



FAALİYET MALİYETLERİ TABLOSU

İdare Adı	ÇEVRE VE ŞEHİRCİLİK BAKANLIĞI
Program Adı	YÖNETİM VE DESTEK PROGRAMI
Alt Program Adı	ÜST YÖNETİM, İDARİ VE MALİ HİZMETLER
Faaliyet Adı	Özel Kalem Hizmetleri
Açıklama	Üst yönetimin çalışma programının düzenlenmesi ile resmi ve özel yazışmalar, protokol, tören, ziyaret, davet, karşılama, ağırlama gibi hizmetlerin yürütülmesi amacıyla gerçekleştirilen iş, işlem ve süreçlere yönelik giderler bu faaliyet altında izlenecektir.

Faaliyetler	2020 Bütçe	2020 Harcama (Haziran)	2021 Bütçe	2022 Tahmin	2023 Tahmin
Personel Giderleri	29.122.000	3.128.137	31.286.000	33.609.000	35.691.000
Sosyal Güvenlik Kurumuna Devlet Primi Giderleri	4.371.000	379.104	4.698.000	5.046.000	5.358.000
Mal ve Hizmet Alım Giderleri	842.000	220.949	1.075.000	1.143.000	1.210.000
Faiz Giderleri	0	0	0	0	0
Cari Transferler	0	0	0	0	0
Sermaye Giderleri	0	0	0	0	0
Sermaye Transferleri	0	0	0	0	0
Borç Verme	0	0	0	0	0
BÜTÇE İÇİ TOPLAM KAYNAK	34.335.000	3.728.190	37.059.000	39.798.000	42.259.000
Döner Sermaye	0	0	0	0	0
Özel Hesap	0	0	0	0	0
Diğer Bütçe Dışı Kaynak	0	0	0	0	0
BÜTÇE DIŞI TOPLAM KAYNAK	0	0	0	0	0
FAALİYET MALİYETİ TOPLAMI	34.335.000	3.728.190	37.059.000	39.798.000	42.259.000



FAALİYET MALİYETLERİ TABLOSU

İdare Adı	ÇEVRE VE ŞEHİRCİLİK BAKANLIĞI
Program Adı	YÖNETİM VE DESTEK PROGRAMI
Alt Program Adı	ÜST YÖNETİM, İDARİ VE MALİ HİZMETLER
Faaliyet Adı	Strateji Geliştirme ve Mali Hizmetler
Açıklama	Bakanlık tarafından yürütülen ve idarenin tüm programlarına hizmet eder nitelikte olan mali yönetim ve kontrole ilişkin iş, işlem ve süreçlere yönelik giderler bu faaliyet altında izlenecektir.

Faaliyetler	2020 Bütçe	2020 Harcama (Haziran)	2021 Bütçe	2022 Tahmin	2023 Tahmin
Personel Giderleri	6.812.000	3.613.408	7.453.000	8.005.000	8.501.000
Sosyal Güvenlik Kurumuna Devlet Primi Giderleri	798.000	528.761	858.000	922.000	979.000
Mal ve Hizmet Alım Giderleri	231.000	21.081	265.000	281.000	297.000
Faiz Giderleri	0	0	0	0	0
Cari Transferler	20.000	15.000	15.000	15.000	15.000
Sermaye Giderleri	0	0	6.000.000	0	0
Sermaye Transferleri	0	0	0	0	0
Borç Verme	0	0	0	0	0
BÜTÇE İÇİ TOPLAM KAYNAK	7.861.000	4.178.250	14.591.000	9.223.000	9.792.000
Döner Sermaye	0	0	0	0	0
Özel Hesap	0	0	0	0	0
Diğer Bütçe Dışı Kaynak	0	0	0	0	0
BÜTÇE DIŞI TOPLAM KAYNAK	0	0	0	0	0
FAALİYET MALİYETİ TOPLAMI	7.861.000	4.178.250	14.591.000	9.223.000	9.792.000

**D. TOPLAM KAYNAK İHTİYACI****FAALİYETLER DÜZEYİNDE ÇEVRE VE ŞEHİRCİLİK BAKANLIĞI PERFORMANS PROGRAMI MALİYETİ**

PROGRAM SINIFLANDIRMASI	2021			2022			2023		
	BÜTÇE İÇİ	BÜTÇE DIŞI	TOPLAM	BÜTÇE İÇİ	BÜTÇE DIŞI	TOPLAM	BÜTÇE İÇİ	BÜTÇE DIŞI	TOPLAM
ENERJİ ARZ GÜVENLİĞİ, VERİMLİLİĞİ VE ENERJİ PİYASASI	114.221.000	8.596.000	122.817.000	111.374.000	9.562.000	120.936.000	130.987.000	3.008.000	133.995.000
ENERJİ VERİMLİLİĞİ	114.221.000	8.596.000	122.817.000	111.374.000	9.562.000	120.936.000	130.987.000	3.008.000	133.995.000
Binalarda Enerji Verimliliği Faaliyetleri	114.221.000	8.596.000	122.817.000	111.374.000	9.562.000	120.936.000	130.987.000	3.008.000	133.995.000
HAZİNE VARLIKLARININ VE YÜKÜMLÜLÜKLERİNİN YÖNETİMİ	231.072.000	3.847.000	234.919.000	246.569.000	4.093.000	250.662.000	263.344.000	4.334.000	267.678.000
HAZİNE TAŞINMAZLARININ YÖNETİMİ	231.072.000	3.847.000	234.919.000	246.569.000	4.093.000	250.662.000	263.344.000	4.334.000	267.678.000
Hazine Taşınmazları Edinim Faaliyetleri	44.150.000	0	44.150.000	46.984.000	0	46.984.000	50.393.000	0	50.393.000
Hazine Taşınmazları Elden Çıkarma Faaliyetleri	41.287.000	0	41.287.000	44.335.000	0	44.335.000	47.072.000	0	47.072.000
Hazine Taşınmazlarına İlişkin Diğer Yönetim Faaliyetleri	145.635.000	3.847.000	149.482.000	155.250.000	4.093.000	159.343.000	165.879.000	4.334.000	170.213.000
ORMANLARIN VE DOĞANIN KORUNMASI İLE SÜRDÜRÜLEBİLİR YÖNETİMİ	225.260.000	11.850.000	237.110.000	226.805.000	13.968.000	240.773.000	285.446.000	14.821.000	300.267.000
KORUNAN ALANLARIN VE TABİAT VARLIKLARININ KORUNMASI	225.260.000	11.850.000	237.110.000	226.805.000	13.968.000	240.773.000	285.446.000	14.821.000	300.267.000
Korunan Alanlarda ve Tabiat Varlıklarında Planlama ve Yatırım	83.203.000	10.750.000	93.953.000	76.819.000	12.768.000	89.587.000	128.344.000	13.521.000	141.865.000
Korunan Alanları ve Tabiat Varlıklarını Tespit, Tescil, Araştırma	142.057.000	1.100.000	143.157.000	149.986.000	1.200.000	151.186.000	157.102.000	1.300.000	158.402.000



PROGRAM SINIFLANDIRMASI	2021			2022			2023		
	BÜTÇE İÇİ	BÜTÇE DIŐI	TOPLAM	BÜTÇE İÇİ	BÜTÇE DIŐI	TOPLAM	BÜTÇE İÇİ	BÜTÇE DIŐI	TOPLAM
ŐEHİRCİLİK VE RİSK ODAKLI BÜTÜNLEŐİK AFET YÖNETİMİ	1.505.790.000	273.000.000	1.778.790.000	1.594.476.000	283.300.000	1.877.776.000	1.715.301.000	293.600.000	2.008.901.000
AKILLI ŐEHİRLER VE ULUSAL COĐRAFI BİLGİ HİZMETLERİ	32.767.000	0	32.767.000	43.959.000	0	43.959.000	46.776.000	0	46.776.000
Akıllı Őehirlere İliŐkin Faaliyetler	15.059.000	0	15.059.000	12.615.000	0	12.615.000	8.615.000	0	8.615.000
Ulusal Cođrafi Bilgi Hizmetleri	17.708.000	0	17.708.000	31.344.000	0	31.344.000	38.161.000	0	38.161.000
ÇEVREYE DUYARLI VE GÜVENLİ YAPILAŐMA	697.123.000	3.000.000	700.123.000	723.430.000	3.300.000	726.730.000	795.751.000	3.600.000	799.351.000
İskân Uygulamaları	326.148.000	0	326.148.000	327.836.000	0	327.836.000	373.056.000	0	373.056.000
Kamu Binalarında Etüt, Proje ve Yapım Faaliyetleri	144.085.000	3.000.000	147.085.000	153.417.000	3.300.000	156.717.000	162.732.000	3.600.000	166.332.000
Yapı Denetimi Faaliyetleri	116.985.000	0	116.985.000	124.754.000	0	124.754.000	132.336.000	0	132.336.000
Yapı Malzemeleri Piyasa Gözetim ve Denetimi	109.905.000	0	109.905.000	117.423.000	0	117.423.000	127.627.000	0	127.627.000
MEKÂNSAL PLANLAMA VE KENTSEL DÖNÜŐÜM	775.900.000	270.000.000	1.045.900.000	827.087.000	280.000.000	1.107.087.000	872.774.000	290.000.000	1.162.774.000
Açık ve YeŐil Alan Düzenlemeleri	8.457.000	0	8.457.000	9.079.000	0	9.079.000	9.639.000	0	9.639.000
Kentsel DönüŐüm Uygulamaları	606.231.000	270.000.000	876.231.000	643.858.000	280.000.000	923.858.000	675.296.000	290.000.000	965.296.000
Mekânsal Planlama ve Uygulama	161.212.000	0	161.212.000	174.150.000	0	174.150.000	187.839.000	0	187.839.000



PROGRAM SINIFLANDIRMASI	2021			2022			2023		
	BÜTÇE İÇİ	BÜTÇE DIŐI	TOPLAM	BÜTÇE İÇİ	BÜTÇE DIŐI	TOPLAM	BÜTÇE İÇİ	BÜTÇE DIŐI	TOPLAM
ŐEHİT YAKINI VE GAZİLER	170.000.000	0	170.000.000	180.924.000	0	180.924.000	191.652.000	0	191.652.000
ŐEHİT YAKINI VE GAZİLERE YÖNELİK HİZMETLER	170.000.000	0	170.000.000	180.924.000	0	180.924.000	191.652.000	0	191.652.000
Őehit Yakınları ve Gazilere Konut Edinimi Desteęi	170.000.000	0	170.000.000	180.924.000	0	180.924.000	191.652.000	0	191.652.000
SÜRDÜRÜLEBİLİR ÇEVRE VE İKLİM DEęİŐİKLİęİ	766.508.000	281.959.000	1.048.467.000	818.905.000	281.256.000	1.100.161.000	836.388.000	284.927.000	1.121.315.000
ÇEVRE KİRLİLİęİNİN ÖNLENMESİ VE KORUMA	754.970.000	261.944.000	1.016.914.000	811.066.000	261.486.000	1.072.552.000	829.392.000	264.577.000	1.093.969.000
Atıksu Yönetimi	131.522.000	1.250.000	132.772.000	141.212.000	1.400.000	142.612.000	149.821.000	1.450.000	151.271.000
Çevre Kanunu Gelirleri İle Yürütölen Faaliyetler	192.032.000	135.000.000	327.032.000	204.372.000	138.000.000	342.372.000	216.495.000	140.000.000	356.495.000
Çevresel Etki Deęerlendirmesi (ÇED), İzin ve Denetim	199.504.000	3.250.000	202.754.000	219.399.000	6.720.000	226.119.000	203.251.000	7.100.000	210.351.000
Hava Kalitesi ve Güröltü Kontrolü	138.984.000	13.396.000	152.380.000	149.674.000	6.184.000	155.858.000	166.741.000	6.184.000	172.925.000
Kara ve Deniz Kaynaklı Kirleticilerin Önleneesi ve Kimyasalların Yönetimi	10.622.000	10.033.000	20.655.000	10.659.000	5.978.000	16.637.000	9.011.000	5.843.000	14.854.000
Katı Atık Yönetimi ve Sıfır Atık Uygulaması	71.956.000	55.000.000	126.956.000	75.334.000	60.000.000	135.334.000	78.582.000	65.000.000	143.582.000
Katılım Öncesi Yardım Aracı (IPA) Kapsamındaki Desteek Faaliyetleri	10.350.000	44.015.000	54.365.000	10.416.000	43.204.000	53.620.000	5.491.000	39.000.000	44.491.000



PROGRAM SINIFLANDIRMASI	2021			2022			2023		
	BÜTÇE İÇİ	BÜTÇE DIŐI	TOPLAM	BÜTÇE İÇİ	BÜTÇE DIŐI	TOPLAM	BÜTÇE İÇİ	BÜTÇE DIŐI	TOPLAM
İKLİM DEĐİŐIKLİĐİ İLE MÜCADELE VE UYUM	11.538.000	20.015.000	31.553.000	7.839.000	19.770.000	27.609.000	6.996.000	20.350.000	27.346.000
İklım DeđiŐikliğine Uyum	9.538.000	19.265.000	28.803.000	7.839.000	19.000.000	26.839.000	6.996.000	19.500.000	26.496.000
Sera Gazı Emisyonlarının Takibi	2.000.000	750.000	2.750.000	0	770.000	770.000	0	850.000	850.000
YEREL YÖNETİMLERİN GÜÇLENDİRİLMESİ	135.477.000	0	135.477.000	146.656.000	0	146.656.000	156.063.000	0	156.063.000
YEREL YÖNETİMLERİN HİZMET KALİTESİNİN ARTIRILMASI	135.477.000	0	135.477.000	146.656.000	0	146.656.000	156.063.000	0	156.063.000
Yerel Yönetimlerin Hizmet Kapasitelerinin Artırılması ve Performans İzlemesi	135.477.000	0	135.477.000	146.656.000	0	146.656.000	156.063.000	0	156.063.000
YÖNETİM VE DESTEK PROGRAMI	229.836.000	234.300.000	464.136.000	230.022.000	258.500.000	488.522.000	248.771.000	280.150.000	528.921.000
TEFTİŐ, DENETİM VE DANIŐMANLIK HİZMETLERİ	67.878.000	1.000.000	68.878.000	70.984.000	1.200.000	72.184.000	73.673.000	1.300.000	74.973.000
Hukuki DanıŐmanlık ve Muhakemat Hizmetleri	8.604.000	0	8.604.000	9.224.000	0	9.224.000	9.789.000	0	9.789.000
İç Denetim	2.445.000	0	2.445.000	2.623.000	0	2.623.000	2.783.000	0	2.783.000
Kamuoyu İliŐkilerinin Yürütülmesi	1.473.000	1.000.000	2.473.000	1.577.000	1.200.000	2.777.000	1.674.000	1.300.000	2.974.000
Kurumsal Uluslararası İŐbirliĐi Faaliyetleri	41.893.000	0	41.893.000	43.107.000	0	43.107.000	44.083.000	0	44.083.000
TeftiŐ, İnceleme ve SoruŐturma	13.463.000	0	13.463.000	14.453.000	0	14.453.000	15.344.000	0	15.344.000



PROGRAM SINIFLANDIRMASI	2021			2022			2023		
	BÜTÇE İÇİ	BÜTÇE DIŐI	TOPLAM	BÜTÇE İÇİ	BÜTÇE DIŐI	TOPLAM	BÜTÇE İÇİ	BÜTÇE DIŐI	TOPLAM
ÜST YÖNETİM, İDARİ VE MALİ HİZMETLER	161.958.000	233.300.000	395.258.000	159.038.000	257.300.000	416.338.000	175.098.000	278.850.000	453.948.000
Bilgi Teknolojilerine Yönelik Faaliyetler	6.778.000	28.000.000	34.778.000	7.214.000	31.000.000	38.214.000	7.645.000	32.000.000	39.645.000
Diğer Destek Hizmetleri	7.557.000	5.000.000	12.557.000	8.101.000	5.500.000	13.601.000	8.602.000	6.000.000	14.602.000
Engellilerin Erişebilirliğinin Sağlanması	400.000	300.000	700.000	0	800.000	800.000	0	850.000	850.000
Genel Destek Hizmetleri	83.687.000	200.000.000	283.687.000	82.218.000	220.000.000	302.218.000	87.460.000	240.000.000	327.460.000
İnşaat ve Yapı İşlerinin Yürütülmesi	3.572.000	0	3.572.000	3.554.000	0	3.554.000	9.857.000	0	9.857.000
İnsan Kaynakları Yönetimine İlişkin Faaliyetler	8.314.000	0	8.314.000	8.930.000	0	8.930.000	9.483.000	0	9.483.000
Özel Kalem Hizmetleri	37.059.000	0	37.059.000	39.798.000	0	39.798.000	42.259.000	0	42.259.000
Strateji Geliştirme ve Mali Hizmetler	14.591.000	0	14.591.000	9.223.000	0	9.223.000	9.792.000	0	9.792.000
GENEL TOPLAM	3.378.164.000	813.552.000	4.191.716.000	3.555.731.000	850.679.000	4.406.410.000	3.827.952.000	880.840.000	4.708.792.000



EKONOMİK SINIFLANDIRMA DÜZEYİNDE ÇEVRE VE ŞEHİRCİLİK BAKANLIĞI PERFORMANS PROGRAMI MALİYETİ

EKONOMİK KOD	2021			2022			2023		
	HİZMET PROGRAMLARI	YÖNETİM VE DESTEK PROGRAMI	TOPLAM	HİZMET PROGRAMLARI	YÖNETİM VE DESTEK PROGRAMI	TOPLAM	HİZMET PROGRAMLARI	YÖNETİM VE DESTEK PROGRAMI	TOPLAM
Personel Giderleri	1.500.571.000	111.776.000	1.612.347.000	1.611.671.000	120.067.000	1.731.738.000	1.710.192.000	127.368.000	1.837.560.000
Sosyal Güv Kurumuna Devlet Primi Giderleri	256.419.000	18.065.000	274.484.000	275.402.000	19.406.000	294.808.000	292.193.000	20.589.000	312.782.000
Mal ve Hizmet Alım Giderleri	79.556.000	34.665.000	114.221.000	84.640.000	36.919.000	121.559.000	89.656.000	39.109.000	128.765.000
Cari Transferler	628.644.000	46.268.000	674.912.000	663.608.000	47.737.000	711.345.000	699.374.000	48.985.000	748.359.000
Sermaye Giderleri	388.877.000	19.062.000	407.939.000	377.386.000	5.893.000	383.279.000	456.376.000	12.720.000	469.096.000
Sermaye Transferleri	276.711.000	0	276.711.000	294.332.000	0	294.332.000	311.620.000	0	311.620.000
Borç Verme	17.550.000	0	17.550.000	18.670.000	0	18.670.000	19.770.000	0	19.770.000
BÜTÇE İÇİ TOPLAM KAYNAK	3.148.328.000	229.836.000	3.378.164.000	3.325.709.000	230.022.000	3.555.731.000	3.579.181.000	248.771.000	3.827.952.000
Döner Sermaye	483.197.000	234.300.000	717.497.000	507.481.000	258.500.000	765.981.000	526.305.000	0	806.455.000
Özel Hesap	0	0	0	0	0	0	0	0	0
Diğer Bütçe Dışı Kaynak	96.055.000	0	96.055.000	84.698.000	0	84.698.000	74.385.000	0	74.385.000
BÜTÇE DIŞI TOPLAM KAYNAK	579.252.000	234.300.000	813.552.000	592.179.000	258.500.000	850.679.000	600.690.000	280.150.000	880.840.000
GENEL TOPLAM	3.727.580.000	464.136.000	4.191.716.000	3.917.888.000	488.522.000	4.406.410.000	4.179.871.000	528.921.000	4.708.792.000



E. DİĞER HUSUSLAR

FAALİYETLERDEN SORUMLU HARCAMA BİRİMLERİ

PROGRAM	ALT PROGRAM	FAALİYET	SORUMLU HARCAMA BİRİMİ
ENERJİ ARZ GÜVENLİĞİ, VERİMLİLİĞİ VE ENERJİ PİYASASI	ENERJİ VERİMLİLİĞİ	Binalarda Enerji Verimliliği Faaliyetleri	YAPI İŞLERİ GEN MÜD MESLEKİ HİZM GEN MÜD İL MÜDÜRLÜKLERİ
HAZİNE VARLIKLARININ VE YÜKÜMLÜLÜKLERİNİN YÖNETİMİ	HAZİNE TAŞINMAZLARININ YÖNETİMİ	Hazine Taşınmazları Edinim Faaliyetleri	MİLLİ EMLAK GEN MÜD İL MÜDÜRLÜKLERİ
		Hazine Taşınmazları Elden Çıkarma Faaliyetleri	
		Hazine Taşınmazlarına İlişkin Diğer Yönetim Faaliyetleri	CBS GEN MÜD MİLLİ EMLAK GEN MÜD İL MÜDÜRLÜKLERİ
ORMANLARIN VE DOĞANIN KORUNMASI İLE SÜRDÜRÜLEBİLİR YÖNETİMİ	KORUNAN ALANLARIN VE TABİAT VARLIKLARININ KORUNMASI	Korunan Alanlarda ve Tabiat Varlıklarında Planlama ve Yatırım	TABİAT VARLIKLARINI KORUMA GEN MÜD
		Korunan Alanları ve Tabiat Varlıklarını Tespit, Tescil, Araştırma	TABİAT VARLIKLARINI KORUMA GEN MÜD İL MÜDÜRLÜKLERİ
SÜRDÜRÜLEBİLİR ÇEVRE VE İKLİM DEĞİŞİKLİĞİ	ÇEVRE KİRLİLİĞİNİN ÖNLENMESİ VE KORUMA	Atık Su Yönetimi	ÇEVRE YÖN GEN MÜD İL MÜDÜRLÜKLERİ
		Hava Kalitesi ve Gürültü Kontrolü	
		Çevre Kanunu Gelirleri İle Yürütülen Faaliyetler	ÇEVRE YÖN GEN MÜD ÇED, İZİN VE DENETİM GEN MÜD
		ÇED, İzin ve Denetim	ÇED, İZİN VE DENETİM GEN MÜD İL MÜDÜRLÜKLERİ
		Kara ve Deniz Kaynaklı Kirleticilerin Önlenmesi ve Kimyasalların Yön	ÇEVRE YÖNETİMİ GEN MÜD
		Katı Atık Yönetimi ve Sıfır Atık Uygulaması	ÇEVRE YÖNETİMİ GEN MÜD İL MÜDÜRLÜKLERİ
		Katılım Öncesi Yardım Aracı (IPA) Kapsamındaki Destek Faaliyetleri	AVRUPA BİRLİĞİ VE DIŞ İLİŞKİLER GEN MÜD



	İKLİM DEĞİŞİKLİĞİ İLE MÜCADELE VE UYUM	İklim Değişikliğine Uyum Sera Gazı Emisyonlarının Takibi	ÇEVRE YÖNETİMİ GENEL MÜDÜRLÜĞÜ
ŞEHİRCİLİK VE RİSK ODAKLI BÜTÜNLEŞİK AFET YÖNETİMİ	AKILLI ŞEHİRLER VE ULUSAL COĞRAFİ BİLGİ HİZMETLERİ	Akıllı Şehirlere İlişkin Faaliyetler	COĞRAFİ BİLGİ SİSTEMLERİ GEN MÜD
		Ulusal Coğrafi Bilgi Hizmetleri	
	ÇEVREYE DUYARLI VE GÜVENLİ YAPILAŞMA	İskân Uygulamaları	YAPI İŞLERİ GEN MÜD İL MÜDÜRLÜKLERİ
		Kamu Binalarında Etüt, Proje ve Yapım Faaliyetleri	
		Yapı Denetimi Faaliyetleri	
	MEKÂNSAL PLANLAMA VE KENTSEL DÖNÜŞÜM	Yapı Malzemeleri Piyasa Gözetim ve Denetimi	MESLEKİ HİZMETLER GEN MÜD İL MÜDÜRLÜKLERİ
		Açık ve Yeşil Alan Düzenlemeleri	MEKÂNSAL PLANLAMA GEN MÜDÜRLÜĞÜ
		Kentsel Dönüşüm Uygulamaları	ALTYAPI VE KENTSEL DÖNÜŞÜM HİZMETLERİ GEN MÜD İL MÜDÜRLÜKLERİ
	MEKÂNSAL PLANLAMA VE KENTSEL DÖNÜŞÜM	Mekânsal Planlama ve Uygulama	MEKÂNSAL PLANLAMA GEN MÜD İL MÜDÜRLÜKLERİ
ŞEHİT YAKINI VE GAZİLER	ŞEHİT YAKINI VE GAZİLERE YÖNELİK HİZMETLER	Şehit Yakınları ve Gazilere Konut Edinimi Desteği	STRATEJİ GELİŞTİRME BAŞKANLIĞI
YEREL YÖNETİMLERİN GÜÇLENDİRİLMESİ	YEREL YÖNETİMLERİN HİZMET KALİTESİNİN ARTIRILMASI	Yerel Yönetimlerin Hizmet Kapasitelerinin Artırılması ve Performans İzlemesi	YEREL YÖNETİMLER GENEL MÜDÜRLÜĞÜ, İL MÜDÜRLÜKLERİ



YÖNETİM VE DESTEK PROGRAMI	TEFTİŞ, DENETİM VE DANIŞMANLIK HİZMETLERİ	Hukuki Danışmanlık ve Muhakemat Hizmetleri	HUKUK HİZMETLERİ GENEL MÜDÜRLÜĞÜ
		İç Denetim	ÖZEL KALEM MÜDÜRLÜĞÜ
		Kamuoyu İlişkilerinin Yürütülmesi	BASIN VE HALKLA İLİŞKİLER MÜŞAVİRLİĞİ
		Kurumsal Uluslararası İşbirliği Faaliyetleri	AVRUPA BİRLİĞİ VE DIŞ İLİŞKİLER GENEL MÜDÜRLÜĞÜ
		Teftiş, İnceleme ve Soruşturma	REHBERLİK VE TEFTİŞ BAŞKANLIĞI
	ÜST YÖNETİM, İDARİ VE MALİ HİZMETLER	Bilgi Teknolojilerine Yönelik Faaliyetler	COĞRAFİ BİLGİ SİSTEMLERİ GENEL MÜDÜRLÜĞÜ
		Diğer Destek Hizmetleri	EĞİTİM VE YAYIN DAİRESİ BAŞKANLIĞI, YÜKSEK FEN KURULU BAŞKANLIĞI
		Engellilerin Erişebilirliğinin Sağlanması	İL MÜDÜRLÜKLERİ
		Genel Destek Hizmetleri	DESTEK HİZMETLERİ DAİRESİ BAŞKANLIĞI, İL MÜDÜRLÜKLERİ
		İnsan Kaynakları Yönetimine İlişkin Faaliyetler	PERSONEL GENEL MÜDÜRLÜĞÜ
		İnşaat ve Yapı İşlerinin Yürütülmesi	YAPI İŞLERİ GENEL MÜDÜRLÜĞÜ
		Özel Kalem Hizmetleri	ÖZEL KALEM MÜDÜRLÜĞÜ
		Strateji Geliştirme ve Mali Hizmetler	STRATEJİ GELİŞTİRME BAŞKANLIĞI



PERFORMANS GÖSTERGELERİNİN İZLENMESİNDEN SORUMLU BİRİMLER

PROGRAM	ALT PROGRAM	PERFORMANS GÖSTERGELERİ	SORUMLU BİRİM
ENERJİ ARZ GÜVENLİĞİ, VERİMLİLİĞİ VE ENERJİ PİYASASI	ENERJİ VERİMLİLİĞİ	A, B, C sınıfı Enerji kimlik belgesi (EKB) alan bina sayısı	MESLEKİ HİZMETLER GENEL MÜDÜRLÜĞÜ
		Enerji kimlik belgesi (EKB) alan bina sayısı	
		Enerji kimlik belgesi (EKB) alan binalarda yenilenebilir enerji kullanan bina sayısı	
		Ulusal Yeşil Bina Sertifikasına sahip bina sayısı	
		Yeni inşa edilen konutlardaki yıllık ortalama enerji ihtiyacı	
		Yetkilendirilen enerji kimlik belgesi uzmanı sayısı	
HAZİNE VARLIKLARININ VE YÜKÜMLÜLÜKLERİNİN YÖNETİMİ	HAZİNE TAŞINMAZLARININ YÖNETİMİ	Başta ceviz ve badem olmak üzere ağaçlandırma ve tıbbi, aromatik ve süs bitkileri yetiştiriciliği ile hayvancılık amaçlı kiralanmak üzere ilana çıkarılacak taşınmaz yüzölçümü	MİLLİ EMLAK GENEL MÜDÜRLÜĞÜ
		Ekonomiye kazandırılmak üzere uygulayıcı kurumlara devredilecek taşınmaz miktarı	
		Kamu konutlarında satışı yapılan bağımsız birim sayısı	
		Milli emlak gelirlerinin bir önceki yıla göre artışı oranı	
		Mülkiyet sorununun çözümü için satışı veya devri yapılacak taşınmaz sayısı	
		Satışı yapılan tarım arazisi parsel sayısı	
		Tarımsal amaçlı olarak yapılan kiralama sözleşmesi	
		Yatırım teşvik uygulamaları kapsamında ilana çıkarılacak taşınmaz yüzölçümü	



ORMANLARIN VE DOĞANIN KORUNMASI İLE SÜRDÜRÜLEBİLİR YÖNETİMİ	KORUNAN ALANLARIN VE TABİAT VARLIKLARININ KORUNMASI	Korunan alanların ülke yüzölçümüne oranı	TABİAT VARLIKLARINI KORUMA GENEL MÜDÜRLÜĞÜ
		Çevre düzenleme proje sayısı	
		İmar uygulaması yapılan yerleşim yeri sayısı	
		Kiralanan ve kullanma izni verilen alan sayısı	
		Korunan alanlara ilişkin mali destek verilen içme suyu/atık su arıtma tesis sayısı	
		Onaylanan imar planı sayısı	
		Su kalitesi izlenen nokta sayısı	
		Tabiat varlığı olarak tescil edilmek üzere onaya sunulan mağara sayısı	
		Tespit edilen ve tescil için onaya sunulan doğal sit alan sayısı	
		Tespit edilen ve tescili yapılan özel çevre koruma bölgesi sayısı	
		Yeniden değerlendirilen alan sayısı	
SÜRDÜRÜLEBİLİR ÇEVRE VE İKLİM DEĞİŞİKLİĞİ	ÇEVRE KİRLİLİĞİNİN ÖNLENMESİ VE KORUMA	Alışverişte kullanılan plastik torbaların azaltılma oranı	ÇEVRE YÖNETİMİ GENEL MÜDÜRLÜĞÜ
		Artırılmış atık suların yeniden kullanılma oranı	
		Atık su arıtma hizmeti verilen belediye nüfus oranı	
		Başvurusu yapılan altyapı ve kapasite artırım projelerinden Avrupa Komisyonunca kabul edilen proje sayısı	AVRUPA BİRLİĞİ VE DIŞ İLİŞKİLER GENEL MÜDÜRLÜĞÜ
		ÇED başvurularının süresi içinde sonuçlandırılma oranı	ÇEVRESEL ETKİ DEĞERLENDİRMESİ, İZİN VE DENETİM GENEL MÜDÜRLÜĞÜ
		Çevre danışmanlık firmalarının denetlenme oranı	
		Çevre etiket sistemi kapsamında belirlenen ürün ve hiz grubu sayısı	
		Çevresel göstergeleri yayımlanan il sayısı	



	Düzenli depolama hizmeti verilen belediye nüfus oranı	ÇEVRE YÖNETİMİ GENEL MÜD
	E-izin başvurularının süresi içinde sonuçlandırılma oranı	ÇED İZİN VE DENETİM GENEL MÜDÜRLÜĞÜ
	Entegre kirlilik önleme ve kontrol sistemine yönelik olarak değerlendirilen sektör sayısı	ÇEVRE YÖNETİMİ GENEL MÜDÜRLÜĞÜ
	Gürültü bariyeri alanı	
	Hava kalitesi bilgisinin vatandaş erişimine sunulduğu ilçelerin toplam ilçeler içindeki payı	
	Hava kalitesi haritaları sayısı	
	Hava kalitesi izleme ağındaki istasyon sayısı	ÇED İZİN VE DENETİM GENEL MÜDÜRLÜĞÜ
	Kalıcı organik kirleticiler (kok) stoklarının belirlendiği il sayısı	ÇEVRE YÖNETİMİ GENEL MÜDÜRLÜĞÜ
	Mavi bayrağa sahip plaj sayısı	
	Risk değerlendirme esaslı çevre denetim planı yapan il sayısı	ÇED İZİN VE DENETİM GENEL MÜDÜRLÜĞÜ
	Sıfır atık programı uygulanan bina sayısı (kamu ve özel)	ÇEVRE YÖNETİMİ GENEL MÜDÜRLÜĞÜ
	Sıfır atık projesi kapsamında evsel atık geri kazanım oranı	
	Sıfır atık projesi kapsamında kaynağında ayrıştırılarak toplanan atık miktarı	
	Tamamlanan gürültü haritaları sayısı	
	SÇD Değerlendirmesi yürütülen plan veya program sayısı	ÇED İZİN VE DENETİM GENEL MÜDÜRLÜĞÜ
	Sürekli atık su izleme ve sürekli emisyon izleme sistemlerinden elde edilen yıllık veri yüzdesi	
	Toplam çevre denetimi sayısı	
	Yayınlanan çevresel gösterge sayısı	



		Yetkili çevre laboratuvarlarında düzenlenen yeterlilik testi parametre sayısı	
	İKLİM DEĞİŞİKLİĞİ İLE MÜCADELE VE UYUM	Ozon tabakasını incelten gazlar için izin verilen maksimum ithalat miktarı	ÇEVRE YÖNETİMİ GENEL MÜDÜRLÜĞÜ
		Yerel iklim değişikliği eylem planı tamamlanan büyükşehir belediyesi sayısı (YİDEP) tamamlanan büyükşehir belediyesi sayısı	
ŞEHİRCİLİK VE RİSK ODAKLI BÜTÜNLEŞİK AFET YÖNETİMİ	AKILLI ŞEHİRLER VE ULUSAL COĞRAFI BİLGİ HİZMETLERİ	Coğrafi bilgi sistemleri mesleki standart ve yeterlilik sayısı	COĞRAFI BİLGİ SİSTEMLERİ GENEL MÜDÜRLÜĞÜ
		Coğrafi veri servisi temin edilen ve paylaşılan kurum sayısı	
		Kente özgü hazırlanan ve rehberlik yapılan yerel akıllı şehir stratejisi ve yol haritası sayısı	
		Rehberlik yapılan akıllı şehir uygulamaları sayısı	
		Ulusal coğrafi bilgi sistemi stratejisi ve eylem planı dönemsel performans değerlendirme sayısı	
	ÇEVREYE DUYARLI VE GÜVENLİ YAPILAŞMA	Aktif yapı denetim kuruluşlarının bürolarında yapılan yıllık denetim sayısı	YAPI İŞLERİ GENEL MÜDÜRLÜĞÜ
		Aktif yapı denetim kuruluşlarının şantiyelerinde yapılan yıllık denetim sayısı	
		Güncellenmiş rayiç ve birim fiyatlar ile tarif ve analiz listelerinde yerli malzeme kullanım oranı	YÜKSEK FEN KURULU BAŞKANLIĞI
		Hazırlanan kırsal konut projeleri sayısı	YAPI İŞLERİ GENEL MÜDÜRLÜĞÜ
		Kendi Evini Yapana Yardım (KEYY) metodu ve Devlet eli ile yapılan veya satın alınan konut sayısı	
Kırsal konut projesi yapılan il sayısı			



		Piyasaya arz edilen yapı malzemelerinin güvenli olma oranı	
		Plan yapımı yeterlilik belgesi düzenlenme sayısı	
		Yapı malzemelerine ilişkin akredite olan merkez laboratuvar deney metodu sayısı	MESLEKİ HİZMETLER GENEL MÜDÜRLÜĞÜ
		Yapı malzemelerine ilişkin illerde güçlendirilen laboratuvar sayısı	
		Yapı malzemelerine ilişkin piyasa gözetim denetim sayısı	
	MEKÂNSAL PLANLAMA VE KENTSEL DÖNÜŞÜM	'Medeniyetimizi Yaşatan Şehir Berati' alan şehir (il veya ilçe) sayısı	MEKÂNSAL PLANLAMA GENEL MÜDÜRLÜĞÜ
		'Özgün Mahalle' sertifikası alan mahalle sayısı	
		Bisiklet yolu mesafesi	ÇEVRE YÖNETİMİ GENEL MÜDÜRLÜĞÜ
		Çevre dostu sokak mesafesi	
		Kentsel dönüşüm kapsamında kira yardımı yapılan hak sahibi sayısı	
		Kentsel dönüşüm kapsamında yapılan faiz desteği sağlanan hak sahibi sayısı	
		Kentsel dönüşüm kapsamında yapılan faiz sübvansiyonu	
		Kentsel dönüşüm kapsamında yapılan kira yardımı miktarı	ALTYAPI VE KENTSEL DÖNÜŞÜM HİZMETLERİ GENEL MÜDÜRLÜĞÜ
		Kentsel dönüşüm strateji belgesi hazırlanan il sayısı	
		Küçük sanayi kooperatiflerine satışı yapılan Hazineye ait küçük sanayi alanı imarlı parsel sayısı	
		Tarihi Kent Merkezi Projesi kapsamında yer alan il sayısı	



		Mekânsal strateji planlaması projesinin tamamlanma oranı	MEKÂNSAL PLANLAMA GENEL MÜDÜRLÜĞÜ
		Millet bahçesi çalışması başlatılan alan büyüklüğü	
		Millet bahçesi proje veya uygulama çalışması yürütülen il sayısı	
		Uygulamaya alınan büyükşehirlerde mekâna yönelik karşılaştırmalı analizlerle hazırlanan izleme ve değerlendirme rapor sayısı	
		Yenilikçi imar uygulaması yapılan illerde uygulamaya giren alanda ortalama nüfus yoğunluğu	
		Yeşil yürüyüş yolu mesafesi	ÇEVRE YÖNETİMİ GENEL MÜD
ŞEHİT YAKINI VE GAZİLER	ŞEHİT YAKINI VE GAZİLERE YÖNELİK HİZMETLER	Faizsiz konut kredisi desteği sağlanan kişi sayısı	ÇEVRE VE ŞEHİRCİLİK BAKANLIĞI (TOKİ)
YEREL YÖNETİMLERİN GÜÇLENDİRİLMESİ	YEREL YÖNETİMLERİN HİZMET KALİTESİNİN ARTIRILMASI	Belediyeler ve bağlı idarelerinin öz gelirlerinin giderlerini karşılama oranı	YEREL YÖNETİMLER GENEL MÜDÜRLÜĞÜ
		Büyükşehirlerde eğitim verilen itfaiye, zabıta ve teknik personel sayısı	
		Eğitim verilen personel sayısı	
		Hazırlanan mevzuat önerisi sayısı	
		Tamamlanan yerel hizmet standardizasyonu sayısı	