

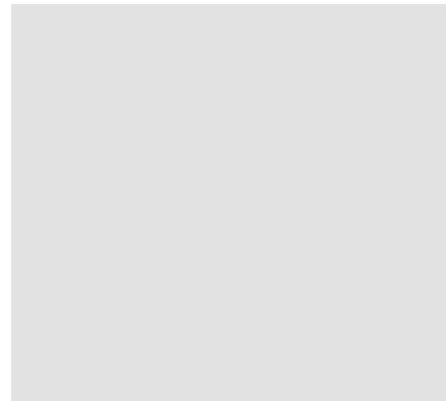

Çevre ve Şehircilik Bakanlığı

Performans Programı 2013



T.C.
ÇEVRE VE ŞEHİRCİLİK BAKANLIĞI
Strateji Geliştirme Başkanlığı



T.C.
ÇEVRE VE ŞEHİRCİLİK
BAKANLIĞI

**2013 YILI
PERFORMANS PROGRAMI**



“Denilebilir ki hiçbir şeye muhtaç değiliz, yalnız tek bir şeye çok ihtiyacımız vardır; çalışkan olmak.”

K. Atatürk



Erdoğan BAYRAKTAR
Çevre ve Şehircilik Bakanı

BAKAN SUNUŞU

644 sayılı Kanun Hükmünde Kararname ile kurulan Bakanlığımız, çevre ve şehircilik alanında geniş bir görev ve sorumluluk üstlenerek, kentsel dönüşüm, sürdürülebilir çevre ve yaşanabilir yerleşmeler sağlamak ve marka şehirler oluşturmak için çalışmalarını sürdürmektedir.

Bu kapsamda, Bakanlığımızın yürüteceği çalışmalara esas teşkil edecek olan Stratejik Planımız 2013-2017 yıllarını içerecek şekilde hazırlanmıştır.

9 uncu Kalkınma Planı, 61 inci Hükümet Programı ve Orta Vadeli Program gibi üst politika belgeleriyle de uyumlu olarak hazırlanan ilk Stratejik Planımız ile Bakanlığımızın beş yıllık amaç ve hedefleri belirlenmiştir.

Beş yıllık Stratejik Planımızın yıllık hedefleri ile bu hedeflere ulaşmak için gerekli kaynak ihtiyacı ise yıllık Performans Programı ile belirlenmiştir.

Performans Programları ile Kamu İdarelerine tahsis edilmiş olan kamu kaynağının hangi amaç ve hedeflere ulaşmak için kullanılacağı öngörülürken, belirlenmiş olan hedeflere ne derece ulaşıldığının değerlendirilebilmesi için de performans göstergeleri belirlenmiştir.

Bütün bu çalışmaların sonucunda, Hükümet Programımızda da yer aldığı üzere; 2023 vizyonumuzda, temel yaşam alanlarımız olan şehirlerimizi, ülkemizin gelişimi, insanımızın refah düzeyinin artırılması, küresel rekabete hazır olması için farklı alanlarda marka şehirler haline getirmeyi hedefliyoruz.

Bakanlığımızın Performans Programı ile belirlenen faaliyetlerinin bu vizyona hizmet edeceği inancı ile, çalışmalarda emeği geçenlere teşekkür ederim.



Ercan TIRAŞ
Müsteşar

MÜSTEŞAR SUNUŞU

5018 sayılı Kamu Mali Yönetimi ve Kontrol Kanunu ile birlikte kamu yönetiminde stratejik yönetim anlayışının yerleşmesi için önemli adımlar atılmaya başlanmıştır.

Söz konusu Kanun; kamu idarelerinin gerek bütçe talep ederken, gerekse tahsis edilen bütçeyi kullanırken, Kalkınma Planları, Hükümet Programları ve Orta Vadeli Programlar gibi üst politika belgeleriyle belirlenmiş olan önceliklere uygun olarak faaliyette bulunmalarını öngörmektedir.

Bu kapsamda Çevre ve Şehircilik Bakanlığı olarak, “Yaşanabilir Çevre ve Marka Şehirler” vizyonu ile ilk Stratejik Planımızı ve Performans Programımızı hazırlamış bulunuyoruz.

Merkezi Yönetim Bütçe Kanununun hazırlık takvimine paralel olarak, teklif ve tasarı performans programları hazırlanmış olup, bütçe ödeneklerinin ve yatırım programının kesinlik kazanması ile de nihai performans programı hazırlanmıştır.

Bakanlığımızın Performans Programı ile, bir yıllık performans hedefleri ve performans göstergeleri belirlenerek, yürütülecek faaliyetlerin kullanılacak kaynaklarla ilişkisi kurulmaya çalışılmıştır.

Bakanlığımıza tahsis edilen kaynakların, tahsis ediliş amacına uygun olarak kullanımına, dolayısıyla mali saydamlığa ve hesap verilebilirliğe hizmet edeceği düşüncesi ile hazırlık çalışmalarında katkı sağlayan herkese teşekkür ederim.

İÇİNDEKİLER

1. GENEL BİLGİLER.....	11
A. Tarihçe.....	13
B. Yetki Görev ve Sorumluluklar.....	15
C. Teşkilat Bilgileri	18
D. Fiziksel Kaynaklar.....	20
E. İnsan Kaynakları	25
2. PERFORMANS BİLGİLERİ	28
A. Temel Politika ve Öncelikler	29
B. Misyon, Vizyon Amaç ve Hedefler	35
C. Performans Hedef ve Göstergeleri ile Faaliyetler	39
a. Performans Hedefi ve Faaliyet Maliyetleri Tabloları	40
b. Harcama Birimlerine Göre Amaç, Hedef, Faaliyet ve Gösterge Sayıları.....	235
c. İdare Performans Tablosu.....	236
d. Faaliyetlerden Sorumlu Harcama Birimlerine İlişkin Tablo	243
e. Toplam Kaynak İhtiyacı Tablosu	254

GENEL BİLGİLER

1

A. TARİHÇE

Çevre ve Şehircilik Bakanlığı, 644 sayılı Çevre ve Şehircilik Bakanlığının Teşkilat ve Görevleri Hakkında Kanun Hükmünde Kararname kapsamında, Mülga Çevre ve Orman Bakanlığı'nın çevre tarafı, Mülga Bayındırlık ve İskân Bakanlığı ve Mülga Özel Çevre Koruma Kurumu Başkanlığı'nın tek çatı altında birleştirilmesiyle 04.07.2011 tarihinde kurulmuştur.

Çok yakın bir geçmişi olan Çevre ve Şehircilik Bakanlığı'nın tarihsel gelişimi üç ayrı başlık altında değerlendirilmiştir.

Bayındırlık ve İskân Bakanlığı

1848 yılında "Nafia Nezareti" adı altında çalışmalarına başlayan Bayındırlık Bakanlığı, 26.05.1934 tarihli ve 2443 sayılı Kuruluş Kanunu ile demiryolları, limanlar, karayolları ve köprüler inşa etmek, PTT tesislerini kurup işletmek, su işlerini düzenlemek, devlet daire ve müesseselerinin her türlü yapı işlerini yapmakla görevlendirilmiştir.

1958 yılında, 7116 sayılı Kanun ile İmar ve İskân Bakanlığı kurulmuş olup, bölge, şehir, kasaba ve köylerin planlanması, mesken politikası, yapı malzemesi konuları ile uğraşmak, afetlerden önce ve sonra gerekli tedbirleri almak, kentsel altyapıyı gerçekleştirmek ve belediyelerle ilişkileri düzenlemek konularında görevlendirilmiştir.

13.07.1972 tarihli ve 1609 sayılı Kanun ile Bayındırlık Bakanlığının kuruluşu ve görevleri yeniden düzenlenmiştir. 13.12.1983 tarih ve 180 sayılı Kanun Hükmünde Kararname ile İmar ve İskân Bakanlığı ile birleştirilmesi sonucu Bayındırlık ve İskân Bakanlığı adını almıştır.

Bayındırlık ve İskân Bakanlığı, şehirleşme ve yapılaşma alanlarında gerçekleştirdiği alt ve üst yapı hizmetleri ile Ülkemizin kalkınmasında 150 yılı aşkın süre önemli işlevleri yerine getirmiştir.

Çevre ve Orman Bakanlığı

Çevrenin korunmasına ilişkin çeşitli kanunlarda yer alan hükümler, 1970'li yıllara kadar farklı bakanlık ve kuruluşlar tarafından kendi ilgi alanları ile alakalı olarak uygulanmıştır. Çevre alanında ilk bağımsız yapılanma; 12.02.1973 tarihli ve 7/5836 sayılı Bakanlar Kurulu Kararı ile "Çevre Sorunları Koordinasyon Kurulu"nun oluşturulmasıyla gerçekleştirilmiştir. Bu kurul daha sonra 16.04.1974 tarihli ve 7/8329 sayılı Kararname ile "Çevre Koordinasyon Kurulu"na dönüştürülmüştür.

Çevrenin korunmasına yönelik temel politikaların belirlenmesi, konuyla ilgili plan ve projelerin hazırlanması, bunların uygulanmasında ilgili bakanlık ve kuruluşlar arasında koordinasyonun sağlanması amacıyla 27.07.1978 tarihli ve 7/16041 sayılı Bakanlar Kurulu Kararı ile "Başbakanlık Çevre Örgütü" kurulmuştur.

Ülkemizde çevre konularını bütünlük olarak ele almak üzere 09.08.1983 tarihli ve 2872 sayılı Çevre Kanunu yürürlüğe girmiştir. 08.06.1984 tarihli ve 222 sayılı Kanun Hükmünde Kararname ile

Başbakanlığa bağlı, tüzel kişiliğe sahip, katma bütçeli bir kurum olarak Çevre Genel Müdürlüğü kurulmuş ve Çevre Kanunu'nu uygulamakla sorumlu kılınmıştır.

389 sayılı Çevre Müsteşarlığının Kuruluş ve Görevleri Hakkında Kanun Hükmünde Kararname ile çevre örgütlenmesi Müsteşarlık düzeyine çıkarılmıştır.

19.10.1989 tarihli ve 383 sayılı Kanun Hükmünde Kararnameyle çevre koruma ile ilgili diğer bir kurum olarak Başbakanlığa bağlı, tüzel kişiliğe sahip "Özel Çevre Koruma Kurumu Başkanlığı" kurulmuştur.

Çevre Müsteşarlığı, çevre alanında daha etkili bir kurumsal yapı oluşturmak maksadıyla 09.08.1991 tarihli ve 443 sayılı Kanun Hükmünde Kararname ile Çevre Bakanlığı olarak yapılandırılmıştır. 01.05.2003 tarihli 4856 sayılı Çevre ve Orman Bakanlığının Teşkilat ve Görevleri Hakkındaki Kanun ile Çevre ve Orman Bakanlıkları birleştirilerek Çevre ve Orman Bakanlığı kurulmuştur. Bakanlığın kurulması ile İl Çevre Müdürlüklerinin faaliyete geçmeleri sağlanmıştır.

Özel Çevre Koruma Kurumu Başkanlığı

1976 tarihinde Barselona'da imzalanan "Akdeniz'in Kirliliğe Karşı Korunması Sözleşmesi" ne dayalı olarak, 12.06.1988 tarih ve 88-13019 sayılı Bakanlar Kurulu Kararı gereğince Başbakanlığa bağlı Özel Çevre Koruma Bölgesi Başkanlığı geçici olarak ihdas edilmiştir.

Söz konusu protokole ve 2872 sayılı Çevre Kanunu'nun 9. maddesinde yer alan "Bakanlar Kurulu, ülke ve dünya ölçeğinde ekolojik öneme haiz olan, çevre kirlenme ve bozulmalarına duyarlı alanların, doğal güzelliklerinin gelecek nesillere ulaşmasını emniyet altına almak üzere, gerekli düzenlemelerin yapılabilmesi amacıyla Özel Çevre Koruma Bölgesi tespit ve ilan etmeye, bu alanlarda uygulanacak koruma ve kullanma esasları ile plan ve projelerin hangi Bakanlıkça yürütüleceğini belirlemeye haizdir" hükmüne göre; 13.11.1989 tarih 20341 sayılı Resmi Gazete'de yayımlanan 383 sayılı Kanun Hükmünde Kararname ile Özel Çevre Koruma Kurumu Başkanlığı kurulmuştur.

383 sayılı KHK ile kurulan Başbakanlık Özel Çevre Koruma Kurumu Başkanlığı, 444 sayılı KHK ile 21.08.1991 tarihinde kurulan Çevre Bakanlığına bağlanmıştır. Kurum, 1.5.2003 tarih ve 4856 sayılı Kanun ile Çevre ve Orman Bakanlıklarının birleşmesi üzerine Çevre ve Orman Bakanlığına bağlanmıştır.

Özel Çevre Koruma Kurumu Başkanlığı; 08.07.2011 tarih ve 27988 sayılı Resmi Gazetede yayınlanan "Bazı Kuruluşların Bağlı ve İlgili Oldukları Bakanlıkların Değiştirilmesine Dair Tezkere" ile Çevre ve Şehircilik Bakanlığı'na bağlanmıştır.

17.08.2011 tarih ve 28028 sayılı Resmi Gazete'de yayımlanarak yürürlüğe giren "648 sayılı Çevre ve Şehircilik Bakanlığının Teşkilat ve Görevleri Hakkında Kanun Hükmünde Kararname ve Bazı Kanun ve Kanun Hükmünde Kararnamelerde Değişiklik Yapılmasına Dair Kanun Hükmünde Kararname" ile Özel Çevre Koruma Kurumu Başkanlığı kapatılmış ve aynı KHK ile Tabiat Varlıklarını Koruma Genel Müdürlüğü kurulmuş, Bakanlık Makamınının 18.08.2011 tarih ve B.09,0.SGB.0.10-010-06/2239 sayılı Olur'u ile teşkilatlanmıştır.

B. YETKİ GÖREV VE SORUMLULUKLAR

644 sayılı Kanun Hükmünde Kararname ile kurulan Çevre ve Şehircilik Bakanlığı ülkemizde kentsel dönüşümü tamamlamak, sürdürülebilir çevre ve yaşanabilir yerleşmeler sağlamak, korumak ve marka kentler oluşturmak üzere aşağıda yer verilen yetki görev ve sorumlulukları yerine getirmektedir.

- Yerleşmeye, çevreye ve yapılaşmaya dair imar, çevre, yapı ve yapım mevzuatını hazırlamak, uygulamaları izlemek ve denetlemek, Bakanlığın görev alanı ile ilgili mesleki hizmetlerin norm ve standartlarını hazırlamak, geliştirmek, uygulanmasını sağlamak ve ilgililerin kayıtlarını tutmak.
- Çevrenin korunması, iyileştirilmesi ile çevre kirliliğinin önlenmesine yönelik prensip ve politikalar tespit etmek, standart ve ölçütler geliştirmek, programlar hazırlamak; bu çerçevede eğitim, araştırma, projelendirme, eylem planları ve kirlilik haritalarını oluşturmak, bunların uygulama esaslarını tespit etmek ve izlemek, iklim değişikliği ile ilgili iş ve işlemleri yürütmek.
- Faaliyetleri sonucu alıcı ortamlara katı, sıvı ve gaz halde atık bırakarak kirlilik oluşturan veya oluşturması muhtemel her türlü tesis ve faaliyetin, çevresel etkilerini değerlendirmek; alıcı ortamlar ile ilgili ölçüm ve izleme çalışmalarını yapmak; bahse konu tesis ve faaliyetleri izlemek, izin vermek, denetlemek ve gürültünün kontrol edilmesini sağlamak.
- Her tür ve ölçekteki fiziki planlara ve bunların uygulanmasına yönelik temel ilke, strateji ve standartları belirlemek ve bunların uygulanmasını sağlamak, Bakanlar Kurulunca yetkilendirilen alanlar ile merkezi idarenin yetkisi içindeki kamu yatırımları, mülkiyeti kamuya ait arsa ve araziler üzerinde yapılacak her türlü yapı, milli güvenliğe dair tesisler, askeri yasak bölgeler, genel sığınak alanları, özel güvenlik bölgeleri, enerji ve telekomünikasyon tesislerine ilişkin etütleri, harita, her tür ve ölçekte çevre düzeni, nazım ve uygulama imar planlarını, parselasyon planlarını ve değişikliklerini resen yapmak, yaptırmak, onaylamak ve başvuru tarihinden itibaren iki ay içinde yetkili idarelerce ruhsatlandırma yapılmaması halinde resen ruhsat ve yapı kullanma izni vermek.
- Mekânsal strateji planlarını ilgili kurum ve kuruluşlarla işbirliği yapmak suretiyle hazırlamak ve mahalli idarelerin plan kararlarının bu stratejilere uygunluğunu denetlemek.
- Milli Savunma Bakanlığının inşaat milli ve NATO alt yapı hizmetleri ile Ulaştırma Bakanlığına bağlı genel müdürlüklere kanunlarla yapım yetkisi verilmiş olan özel ihtisas işleri hariç talepleri halinde kamu kurum ve kuruluşlarına ait bina ve tesislerin ihtiyaç programlarını hazırlamak, her türlü etüt, proje ve maliyet hesaplarını yapmak veya yaptırmak, onaylamak

veya onaylanmasını sağlamak, inşa, güçlendirme, tadil ve esaslı onarımlarını yapmak, yaptırmak ve denetlemek veya denetlenmesini sağlamak.

- Yapı denetimi sistemini oluşturarak 29/6/2001 tarihli ve 4708 sayılı Yapı Denetimi Hakkında Kanun ile Bakanlığa verilen görevleri yapmak ve kamu kurum ve kuruluşları tarafından yapılan veya yaptırılanlar da dâhil olmak üzere yapıların can ve mal emniyeti ile mevzuata ve tekniğine uygunluk bakımından denetimini yapmak veya yaptırmak, tespit edilen aykırılık ve noksanlıkların giderilmesini istemek ve sağlamak; yapılarda enerji verimliliğini artırıcı düzenlemeleri yapmak, buna ilişkin faaliyetleri yönetmek ve izlemek; yapı malzemelerinin denetimine ve uygunluk değerlendirmesine ilişkin iş ve işlemleri yapmak.
- Konut sektörüne ilişkin strateji geliştirme ve programlama iş ve işlemlerini yürütmek, yapı kooperatifçiliğinin gelişmesini sağlayacak tedbirleri almak ve 5543 sayılı İskân Kanunu uyarınca Bakanlığa verilen görevleri yapmak.
- Gecekondu, kıyı alanları ve tesisleri ile niteliğinin bozulması nedeniyle orman ve mera dışına çıkarılan alanlar dâhil kentsel ve kırsal alan ve yerleşmelerde yapılacak iyileştirme, yenileme ve dönüşüm uygulamalarında idarelerce uyulacak usul ve esasları belirlemek; Bakanlıkça belirlenen finans ve ticaret merkezleri, fuar ve sergi alanları, eğlence merkezleri, şehirlerin ana giriş düzenlemeleri gibi şehirlerin marka değerini artırmaya ve şehrin gelişmesine katkı sağlayacak özel proje alanlarına dair her tür ve ölçekte etüt, harita, plan, parselasyon planı ve yapı projelerini yapmak, yaptırmak, onaylamak, kamulaştırma, ruhsat ve yapım işlerinin gerçekleştirilmesini sağlamak, yapı kullanma izinlerini vermek ve bu alanlarda kat mülkiyeti kurulmasını temin etmek; 2/3/1984 tarihli ve 2985 sayılı Toplu Konut Kanunu ile 20/7/1966 tarihli ve 775 sayılı Gecekondu Kanunu uyarınca Toplu Konut İdaresi Başkanlığı tarafından yapılan uygulamalara ilişkin her tür ve ölçekte etüt, harita, plan ve parselasyon planlarını yapmak, yaptırmak, onaylamak, ruhsat işlerini gerçekleştirmek, yapı kullanma izinlerini vermek ve bu alanlarda kat mülkiyetinin kurulmasını sağlamak.
- Devletin hüküm ve tasarrufu altında bulunan veya mülkiyeti Hazineye, kamu kurum veya kuruluşlarına veya gerçek kişilere veyahut özel hukuk tüzel kişilerine ait olan taşınmazlar üzerinde kamu veya özel sektör tarafından gerçekleştirilecek olan yatırımlara ilişkin olarak ilgililerince hazırlandığı veya hazırlatıldığı halde yetkili idarece üç ay içinde onaylanmayan etüt, harita, her tür ve ölçekteki çevre düzeni, nazım ve uygulama imar planlarını, parselasyon planlarını ve değişikliklerini ilgililerinin valilikten talep etmesi ve valiliğin Bakanlığa teklifte bulunması üzerine bedeli mukabilinde yapmak, yaptırmak ve onaylamak, başvuru tarihinden itibaren iki ay içinde yetkili idarece verilmemesi halinde bedeli mukabilinde resen yapı ruhsatı ve yapı kullanma izni ile işyeri açma ve çalışma ruhsatını vermek.

- Depreme karşı dayanıksız yapılar ile imar mevzuatına, plan, proje ve eklerine aykırı yapıların ve bunların bulunduğu alanların dönüşüm projelerini ve uygulamalarını yapmak veya yaptırmak.
- 657 sayılı Harita Genel Komutanlığı Kanunu hükümleri saklı kalmak kaydıyla, Ulusal Coğrafi Bilgi Sisteminin kurulmasına, kullanılmasına ve geliştirilmesine dair iş ve işlemleri yapmak, yaptırmak, mahalli idarelerin planlama, harita, altyapı ve üstyapıya ilişkin faaliyetleri ile ilgili kent bilgi sistemlerinin kurulması, kullanılması ve Ulusal Coğrafi Bilgi Sistemi ile entegre olmasını desteklemek.
- Bakanlığın görev alanına giren konularda mahalli idarelerin idari ve teknik kapasitesinin geliştirilmesi için çalışmalarda bulunmak ve bunlara teknik destek sağlamak.
- Bayındırlık ve iskân işleri ile ilgili şartname, tip sözleşme, yıllık rayiç, birim fiyat, birim fiyatlara ait analiz ve tarifleri hazırlamak ve yayımlamak.
- Küresel iklim değişikliği ve bununla ilgili gerekli tedbirlerin alınması için plan ve politikaları belirlemek.
- Bakanlığın görev alanına giren konularda uluslararası çalışmaların izlenmesi ve bunlara katkıda bulunulması maksadıyla ulusal düzeyde yapılan hazırlıkları ilgili kuruluşlarla işbirliği halinde yürütmek.
- 23/9/1980 tarihli ve 2302 sayılı Atatürk'ün Doğumunun 100 üncü Yılı'nın Kutlanması ve "Atatürk Kültür Merkezi Kurulması" Hakkında Kanununun 3 üncü maddesi ile belirlenen Atatürk Kültür Merkezi alanını iyileştirme, güzelleştirme, yenileme ve ihya etmek amacıyla; Kültür ve Turizm Bakanlığının da görüşü alınarak, bu alan için her tür ve ölçekte etüt, harita, plan, parselasyon planı ile yapı projelerini yapmak, yaptırmak, onaylamak, kamulaştırma ve ruhsatlandırma işlemleri ile diğer iş ve işlemlerin gerçekleştirilmesini sağlamak.
- Mevzuatla Bakanlığa verilen diğer görev ve hizmetleri yapmak.

C. TEŞKİLAT BİLGİLERİ

Çevre ve Şehircilik Bakanlığı teşkilatı, merkez ve taşra teşkilatı ile sürekli kurul, şura ve çalışma gruplarından oluşur.

Bakanlık merkez teşkilatı aşağıdaki hizmet birimlerinden oluşmaktadır:

- Mekânsal Planlama Genel Müdürlüğü
- Çevre Yönetimi Genel Müdürlüğü
- Çevresel Etki Değerlendirmesi, İzin ve Denetim Genel Müdürlüğü
- Yapı İşleri Genel Müdürlüğü
- Altyapı ve Kentsel Dönüşüm Hizmetleri Genel Müdürlüğü
- Mesleki Hizmetler Genel Müdürlüğü
- Coğrafi Bilgi Sistemleri Genel Müdürlüğü
- Tabiat Varlıklarını Koruma Genel Müdürlüğü
- Rehberlik ve Teftiş Başkanlığı
- İç Denetim Birimi Başkanlığı
- Strateji Geliştirme Başkanlığı
- Yüksek Fen Kurulu Başkanlığı
- Hukuk Müşavirliği
- Dış İlişkiler Dairesi Başkanlığı
- Avrupa Birliği Yatırımları Dairesi Başkanlığı
- Eğitim ve Yayın Dairesi Başkanlığı
- Personel Dairesi Başkanlığı
- Destek Hizmetleri Dairesi Başkanlığı
- Basın ve Halkla İlişkiler Müşavirliği
- Özel Kalem Müdürlüğü

Sürekli Kurul, Şura ve Çalışma Grupları:

- Yüksek Çevre Kurulu
- Mahalli Çevre Kurulları
- Çevre ve Şehircilik Şûrası

Döner Sermaye:

- Döner Sermaye İşletme Müdürlüğü

Bağlı Kuruluş:

- Tapu ve Kadastro Genel Müdürlüğü

İlgili Kuruluş:

- İlbank A.Ş.

Taşra Teşkilatı:

- Çevre ve Şehircilik İl Müdürlükleri (81 Adet)

BAKANLIK ORGANİZASYON ŞEMASI

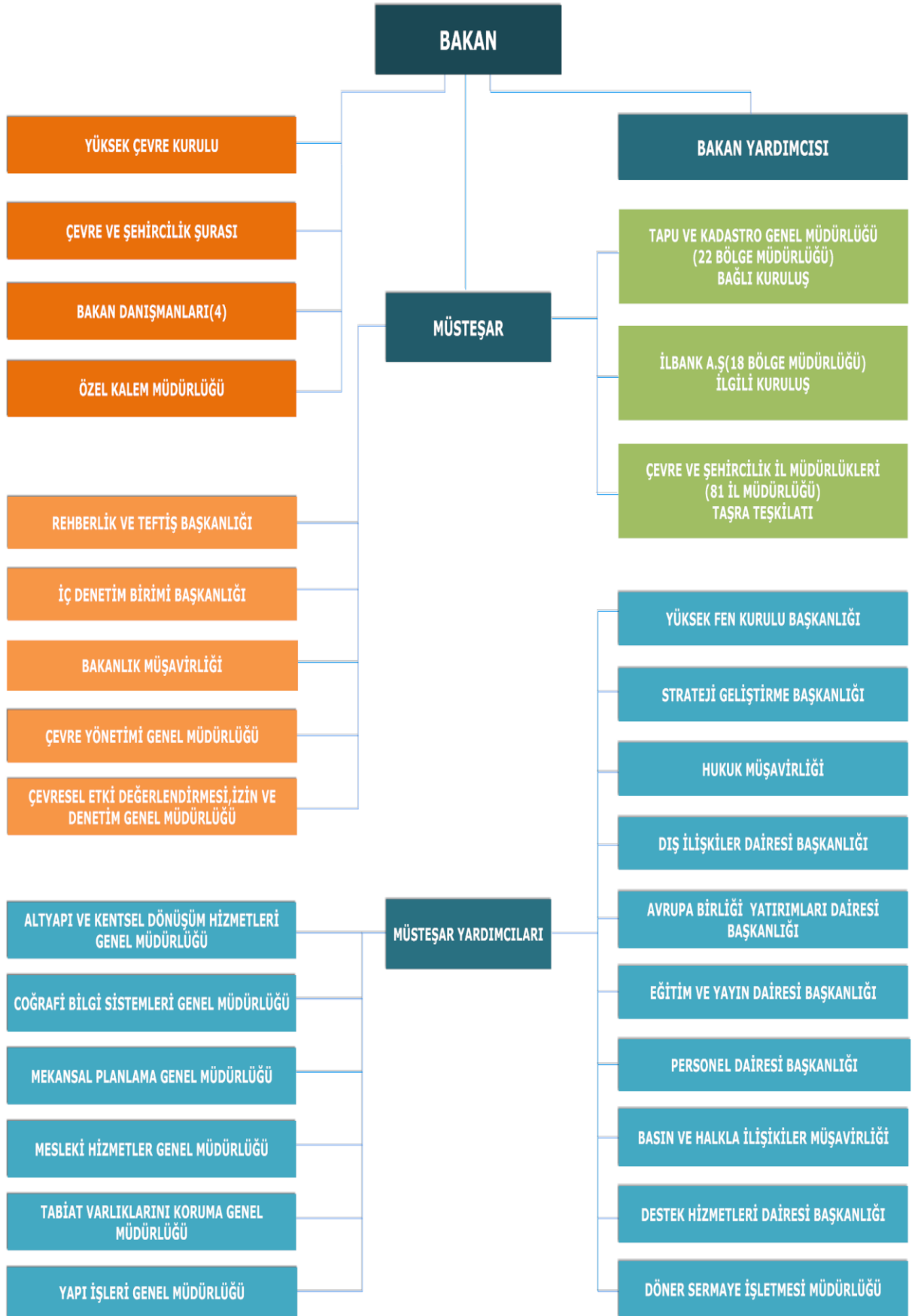

D. FİZİKSEL KAYNAKLAR

Bakanlığımızın 01.01.2013 tarihi itibarıyla mevcut donanım envanterine merkez ve taşra teşkilatı dahil olmak üzere aşağıda yer verilmiştir.

Çizelge 1- Donanım Araçları Dağılımı

Donanım Araçları	Sayı
Masaüstü Bilgisayar	7.306
Dizüstü Bilgisayar	1020
İnce istemci (Thin Client)	26
Yazıcı	3.360
Tarayıcı	357
Faks	207
Projeksiyon	155
Fotokopi Makinesi	299
Çizici (Plotter)	34
Sunucular	150
Yönlendirici cihaz (Router)	4
Kesintisiz Güç Kaynağı	330

01.01.2013 tarihi itibarıyla Bakanlığımızın mülkiyetinde bulunan araç envanteri merkez ve taşra teşkilatı dahil olmak üzere aşağıda verilmiştir.

Çizelge 2- Bakanlık Araç Sayıları

Taşınr Adı	Toplam Miktar (Adet)
Makam ve Hizmet Araçları	229
Minibüsler	21
Midibüsler	1
Minivanlar veya Vanlar	4
Kamyonlar	9
Kamyonetler	4
Kargo Kamyonları	1
Pikaplar	116
Binek Arazi Taşıtları	12
Vidanjörler	1
Diğer Özel Amaçlı Taşıtlar	55
Römorklar	1
Balıkçılık Tekneleri	1
Sürat Tekneleri	2
Motor Botlar	1
Kanolar ve Kayıklar	3
TOPLAM	461

E-DEVLET UYGULAMALARI

Mevcut Bilişim Sistemi:

Bakanlığımız Vekaletler Caddesinde bulunan Merkez Binası, Söğütözü ek yerleşkesi, Balgat ek yerleşkesi, Çiftlik ek yerleşkesi, Necatibey ek yerleşkesi, Gölbaşı Referans Laboratuvarı yerleşkesi ve İl Müdürlüklerimizin bilişim alt yapısı yıldız topoloji kullanılarak kurulmuştur.

Bu sistem dâhilinde omurgalar, kenar anahtarlar ve ayrıca kablosuz ağ erişim yapısı vardır.

Sistem dahilinde mevcutta toplam 150 adet sunucu bulunmakta olup; ayrıca sisteme entegre güvenlik, depolama ve yedekleme üniteleri bulunmaktadır. Sistemden halen 7306 adete yakın masaüstü/dizüstü bilgisayar faydalanmaktadır.

Sistemin yönetimi Söğütözü yerleşkesinden yapılmaktadır. Yerleşkeler Merkez, Balgat, Necatibey 100 Mbit/s'lik Söğütözü hattı üzerinden, 81 İl Müdürlüğümüz ve diğer yerleşkeler kendi metro Ethernet internet hattı üzerinden 5-10 Mbit/s'lik hızla internete çıkmaktadır.

Sistemin Faaliyetlere Katkısı:

Bilişim sistemimiz yerleşkelerin, tüm noktalarına erişmek suretiyle, ayrıca Taşra Teşkilatı Alt Yapısı Güçlendirme projesi ile taşra teşkilatında görev yapan bütün personelin bilgisayar kullanımına olanak sağlamaktadır.

Son kullanıcılar, sistem dâhilinde iş süreçlerinde kendilerine zaman ve etkinlik kazandıran gerekli yazılımları kullanabilmekte, dosya paylaşabilmekte, internet üzerinden ilgili kurumların uygulamalarına ulaşabilmekte, uygulamalar veya e-posta yolu ile bilgi gönderebilmekte ve internet kullanarak her türlü ilgili bilgiye ulaşabilmektedir.

Sürekli olarak sisteme dâhil edilen yeni bileşenler ile daha güvenli ve hızlı bir altyapı üzerinde yeni uygulamalar devreye sokulmaktadır. Böylelikle Bakanlık ve Taşra Teşkilatı faaliyet alanındaki otomasyona dâhil edilen iş süreci sayısı artırılmaktadır.

Program Döneminde Sistemde Planlanan Değişiklikler:

Program döneminde, Mülga Çevre ve Orman Bakanlığı ile Mülga Bayındırlık ve İskan Bakanlığı birimlerince kullanılan doküman ve evrak yönetim sistemleri incelenip, bununla birlikte diğer alternatif sistemlerde değerlendirilerek tüm birimlerin merkezi yapıda tek bir Doküman ve Evrak Yönetim Sistemi kullanması sağlanacaktır.

Hızlı ve kaliteli hizmet sunumu için kurumsal kapasite gelişimini sağlamak üzere; Bakanlık bilişim altyapısının merkez ve taşra teşkilatlarında istenilen düzeye ulaştırılmasını destekleyecek her türlü iletişim, bilişim ve mekânsal veri alışverişine ilişkin tüm işlemlerin güvenli ve güvenilir şekilde sunulmasını temin etmek amacıyla kurumsal kapasitenin geliştirilmesi sağlanacaktır.

Bilgi sistemleri organizasyonun birleştirilebilmesi, yönetilebilmesi ve toplam projenin hayata geçirilebilmesini takiben özellikle süreç iyileştirilmesine, süreç yönetimine, bilgi güvenliğine dayalı bilgi ve sistem yönetimi çalışmaları 2013 yılında da öncelikle ele alınacak hususlar olacaktır. Tüm bunları destekleyecek şekilde işin vatandaşa, kuruma faydasının ne olduğu irdelenecek, uygulanabilir olup olmadığı, diğer e-devlet projeleri ile uyumu ve tamamlama özelliğinin olup olmadığına bakılacaktır.

Mülga Bayındırlık ve İskân Bakanlığı ve Mülga Çevre ve Orman Bakanlığı bünyesinde yer alan ve merkez teşkilatında birleşmeye konu olan bilgi sistemleri altyapısı, uygulamaları/yazılımları Çevre ve Şehircilik Bakanlığı veri merkezine taşınacağından, kullanıcıların aynı etki alanında toplanması, mesajlaşma ile birlikte ağ/güvenlik bileşenlerinin tek merkezden hizmet vermesi amacı ile "**Bilişim Sistemlerinin Entegrasyonu**" Projesi başlatılmıştır.

Çevre ve Şehircilik Bakanlığı Kurumsal Altyapı Mimarisinin projelendirilmesi çerçevesinde uygulama bileşenlerinin ve altyapının yeniden oluşturulmasına yönelik analiz, tasarım ve kurulum faaliyetleri gerçekleştirilecektir. Bu yapılandırmada amaçlanan; bileşenlerin tespiti, yönetimi, işletimi, geliştirilmesi, iyileştirilmesi ile birlikte çözüme konu olan altyapı kuruluş ve hizmetlerinin verilmesidir. Yapının kurumsal olarak tasarlanması ve kaynakların verimli kullanılması için Kurum bünyesinde yapının süreklilik ve genişletilebilirlik hedeflerinin yakalanması sağlanacaktır.

Bununla birlikte, Çevre ve Şehircilik Bakanlığı bünyesinde bilişim süreçlerinin planlanması ve yönetilmesini sağlayacak "**Bakanlık Bilişim Stratejisinin Oluşturulması ve Fizibilite Etüdü**" Projesi başlatılmıştır. Proje, Bakanlık bilişim stratejisinin oluşturulması, iş süreçlerinin elektronik ortamda kolayca yönetilmesinin sağlanması, elektronik ortamda olmayan iş süreçlerinin analiz edilerek elektronik ortama aktarılması için projelendirilmesi, Bakanlık vizyonuna paralel olarak bilişim stratejisinin ortaya konulması ve fizibilite etüdü raporunun oluşturulmasını amaçlamaktadır.

Geliştirilecek Portal projesi ile Çevre ve Şehircilik Bakanlığının vatandaşlara verdiği hizmetlerin ve bizzat Kurum çalışanlarının kullandığı uygulamaların tek bir çatı ve ara yüz altında kesintisiz bir şekilde sunulması sağlanacak buna paralel olarak Bakanlığın tüm birimlerini kapsayacak bir Dijital Arşiv Projesi hayata geçirilecektir. Bu proje ile vatandaşlardan, dış paydaşlardan ve diğer kurumlardan gelen taleplere daha hızlı cevap verilecek bir yapının kurulması, arşivlenmiş olan kağıt ortamındaki belgelere ulaşılması, arşivden çıkarılarak çoğaltılması ve tekrar arşivlenmesi gibi iş akışından doğan zaman ve iş gücü kaybının önlenmesi, kağıt ortamındaki belgelerin kurumsal fonksiyonlara ve asli düzene uygun olarak sayısal ortamda indekslenmesi, belgelerin fiziki kullanımından kaynaklanan yıpranmanın ve yok olmanın önüne geçilmesi, böylece belgelerin yok olmasından doğacak kurumsal sorumlulukların ve hak mahrumiyetlerinin önlenmesi amaçlanmaktadır.

Bakanlık Veri merkezindeki uygulamalara 2013 yılında kurulması planlanan Bakanlık portal yapısı ile birlikte 1.000.000 den fazla Kurum dışı kullanıcının erişeceği tahmin edilmektedir.

Mevcut Bilgi İşlem Programları:

Bakanlık düzeyinde mevcut e-devlet uygulamaları arasında,

1. Yapı Denetim Sistemi,
2. E-Kooperatif Sistemi,
3. Binalarda Enerji Verimliliği uygulaması
4. Yapı Malzemeleri Sistemi
5. İskân Konutları Bilgi Sistemi
6. Elektronik doküman yönetim sistemi (Mülga Bayındırlık ve İskan Bakanlığı, Mülga Çevre ve Orman Bakanlığı'nca kullanılan)
7. Birim fiyat ve analiz uygulaması

8. Uzaktan eğitim sistemi,
9. Sosyal Tesis Muhasebe ve Takip sistemi
10. Yatırım Takip Sistemi
11. İnsan Kaynakları Programı
12. Mekânsal veri bilgi sistemi
13. Bakanlık bilişim yardım masası uygulaması
14. SEFOP için müteahhitlik veri paylaşım ve tahsis uygulaması
15. İl müdürlüklerince veri girişi yapılan yapı malzemeleri piyasa fiyatları uygulaması
16. MÜBİS (Müteahhitlik Bilgi Sistemi)
17. İcra takip Sistemi,
18. KENTGES takip sistemi,
19. Atık Ambalaj Bilgi Sistemi,
20. Laboratuvar Bilgi Sistemi,
21. Çevre Bilgi Sistemi,
22. Mavikart Sistemi,
23. Karbon Sicil Kayıt Sistemi,
24. Egzos Emisyon Bilgi Sistemi,
25. Eğlence Yerleri Bilgi Sistemi,
26. Seveso Bilgi Sistemi,
27. Instrument for Pre-accession Assistance (Katılım Öncesi Mali Yardım Aracı) (MIS, WEB)
28. Firma Bilgi Sistemi
29. E-Çevre İzinleri
30. Ömrünü Tamamlamış Araç Bilgi Sistemi,
31. Terasis,
32. Kimyasallar Envanter Bilgi Sistemi,
33. Pollutant Release and Transfer Register (Avrupa Kirletici Salınım ve Taşınım Kaydı)
34. OTİM (Ozon Gazlarını İncelten gazların kontrolü),
35. Türkiye Çevre Bilgi Değişim Ağı (TEİEN),
36. Katı Yakıt Bilgi Sistemi,
37. PCB Envanter Sistemi,
38. Tehlikeli ve Özel Atık Sistemi,
39. Atık Madeni Yağ Bilgi Sistemi,
40. Tehlikeli, Atık Beyan Sistemi,
41. Finansman Bilgi Sistemi,
42. Güvenlik Bilgi Formu Sistemi,
43. Kirlenmiş Sahalar Bilgi Sistemi
44. Ulusal Hava Kalitesi İzleme Ağı sayılabilir

45. Mobil Tehlikeli Atık Bilgi Sistemi,
46. GEO Portal ve GEO Data,
47. Plan Tadilat Bilişim Sistemi,
48. Deniz Kıyı Bilgi Sistemi,
49. Kurumsal Risk Yönetimi Sistemi

Gerçekleştirilmesi planlanan bilgi işlem programları:

1. Sürekli Emisyon Ölçüm Sistemi Veri tabanı,
2. Belediye Atıkları Bilgi Sistemi Programı,
3. Denetim Bilgi Sistemi,
4. Atık Su Tarifeleri ve Hesapları Sistemi,
5. E-ÇED Sistemi, gerçekleştirilmesi planlanan e-devlet uygulamalarıdır.

E. İNSAN KAYNAKLARI

Beşeri Kaynaklar

01.01.2013 tarihi itibarıyla Çevre ve Şehircilik Bakanlığı'nın merkez ve taşra teşkilatında toplam 11.329 personel istihdam edilmektedir.

Tablo 1. Çevre ve Şehircilik Bakanlığı Dolu ve Boş Kadrolarının Dağılımı

Personel Sayısı	Merkez			Taşra			Genel Toplam		
	Dolu	Boş	Toplam	Dolu	Boş	Toplam	Dolu	Boş	Toplam
Memur	2337	5150	7487	7142	7563	14705	9479	12713	22192
4/B Sözleşmeli	8	11	19	80	116	196	88	127	215
36/A Sözleşmeli Personel	-	170	170	-	-	-	-	170	170
6306 Sözleşmeli Personel	-	380	380	-	-	-	-	380	380
İşçi	347	680	1027	1173	1241	2414	1520	1921	3441
4/C Geçici İşçi	-	-	-	242	357	599	242	357	599
Toplam	2692	6391	9083	8637	9277	17914	11329	15668	26997

Tablo 1 incelendiğinde toplam Bakanlık kadrolarının yaklaşık % 58'sinin boş olduğu, % 42'sinin ise dolu olduğu görülmektedir.

Tablo 2. Bakanlık Personelinin Merkez ve Taşra Birimlerine Göre Dağılımı

Birimi	Personel Sayısı	Oran (%)
Merkez	2 692	23,7
Taşra	8 637	76,3
Toplam	11 329	100,00

Tablo 2 incelendiğinde; çalışanların yaklaşık 3/4' ünün il müdürlükleri bünyesinde, 1/4'ünün ise merkez birimlerinde görev yaptığı görülmektedir.

Tablo 3. Bakanlık Personelinin Cinsiyet ve Yaş Durumuna Göre Dağılımı

Cinsiyet	Personel Sayısı	Oran (%)
Kadın	2 994	26,43
Erkek	8 335	73,57
Toplam	11 329	100,00

Yaş Grubu	21-25 Arası	26-30 Arası	31-35 Arası	36-40 Arası	41-45 Arası	46-50 Arası	51-55 Arası	56 ve üzeri	TOPLAM
Kişi	207	1320	1787	1481	1799	1899	1408	1428	11 329

Tablo 3'te personelin yaş grupları ve cinsiyete göre dağılımı verilmiştir. Buna göre Bakanlık personelinin yarısından fazlası 45 yaşın altındaki personelden oluşmaktadır. Cinsiyeti "erkek" olan personelin "kadın" çalışanların yaklaşık 3 katı olduğu görülmektedir.

Bakanlık personelinin öğrenim durumuna göre dağılımı Tablo 4'da verilmiştir.

Tablo 4. Bakanlık Personelinin Öğrenim Durumuna Göre Dağılımı

Öğrenim Durumu	Personel Sayısı	Oran (%)
İlköğretim	965	8,52
Lise	1 832	16,17
Ön Lisans	2 029	17,91
Lisans	5 631	49,70
Lisans Üstü	872	7,70
Toplam	11 329	100,00

Bakanlık personelinin istihdam şekline göre dağılımı incelendiğinde; en yüksek payı % 83,67 ile "Memur" personelin, en düşük payı ise % 0,78 ile "Sözleşmeli Personel" in aldığı görülmektedir. Memur olarak çalışan personelin yaklaşık 2/3 ü teknik personel, 1/3 ü de genel idare personeli olarak hizmet vermektedir.

Tablo 5. Bakanlık Personelinin İstihdam Şekline Göre Dağılımı (%)

İstihdam Şekli	Personel Sayısı	Oran (%)
Memur		
<i>Genel İdare Hizmetleri</i>	2 654	23,43
<i>Teknik Hizmetleri Sınıfı</i>	6 429	56,75
<i>Sağlık Hizmetleri Sınıfı</i>	122	1,08
<i>Yardımcı Hizmetleri Sınıfı</i>	270	2,38
<i>Avukatlık Hizmetleri</i>	4	0,04
Memur Toplamı	9 479	83,67
İşçi	1 520	13,42
Geçici Personel	242	2,14
Sözleşmeli Personel	88	0,78
Toplam	11 329	100,00

Memur personelin hizmet yılına göre dağılımına bakıldığında Bakanlıkta görev yapan her 5 personelden birinin en fazla 5 yıllık hizmeti, her 3 kişiden birinin de en fazla 10 yıllık hizmeti olduğu görülmektedir. Memur personelin hizmet yılına göre dağılımı Tablo 8'de verilmektedir.

Tablo 6. Memur Personelin Hizmet Yılına Göre Dağılımı

Yıl Aralığı	Personel Sayısı	Oran (%)
0-5	1 961	20,69
6-10	1 261	13,30
11-15	1 426	15,04
16-20	1 287	13,58
21-25	1 539	16,24
26-30	996	10,51
31 yıl ve üzeri	1 009	10,64
Toplam	9 479	100,00

PERFORMANS BİLGİLERİ

2

A. TEMEL POLİTİKA VE ÖNCELİKLER

Bakanlığımız faaliyetlerine esas teşkil eden Dokuzuncu Kalkınma Planı, 61 inci Hükümet Programı, Orta Vadeli Program (2013-2015) ve 2013 Yılı Programının ilgili öncelik ve tedbirlerine aşağıda yer verilmiştir.

DOKUZUNCU KALKINMA PLANI

Planlama hiyerarşisinin ulusal, bölgesel ve yerel düzeylerindeki planlama araçları ve standartları belirlenecek, planların birbiriyle uyumu sağlanacaktır. Fiziksel planlar da dâhil olmak üzere, yerindenlik ilkesi esas alınarak, **planların yönetimi ve denetimi için bütüncül bir sistem** oluşturulacaktır.

Kırsal yerleşim planlamasının esas ve kriterleri, kırsal alanın özelliklerine ve kırsal toplumun ihtiyaçlarına göre belirlenecek, plan yapımında gelişmekte olan merkezi yerleşim birimlerine, turizm bölgelerine, koruma alanlarına ve afet riski yüksek yörelere öncelik verilecektir

İnşaat, mühendislik-mimarlık, teknik müşavirlik ve müteahhitlik hizmetleri sektöründe yeni teknolojilerin kullanılması, finansman gücünün artırılması ve modellerinin çeşitlendirilmesi, nitelikli mesleki ve teknik eğitim sağlanması, **mesleki yetkinliğin belgelendirilmesi**, teknik hizmetlerde sorumluluk-ücret dengesinin kurulması, kalite bilincinin geliştirilmesi, **yapı malzeme ve üretim kalitesinin ve kamu alımlarında etkinliğin artırılması** öncelikli alanlar olacaktır.

Kentsel altyapı yatırımlarının gerçekleştirilmesinde belediyelere verilecek mali ve **teknik danışmanlık hizmetleri** etkinleştirilecektir.

İşletmelerin rekabet gücünü artırmak üzere, **belgelendirme sistemi** ve **kalite altyapısı** iyileştirilecek ve desteklenecektir.

Kamu yatırımlarında bağımsız **teknik müşavir** kullanılması sağlanacak, **etkin bir yapı denetimi** için gerekli sorumluluk sigortası sistemi kurulacaktır.

Kamu yatırımları ekonominin rekabet gücünü artıracak nitelikteki **altyapıya yönlendirilecek**; sektörel, bölgesel ve AB'ye uyum yönündeki amaçların gerçekleştirilmesinde etkili bir araç olarak kullanılacaktır.

Haksız rekabeti önlemek üzere **AB teknik mevzuatına uyum çalışmaları** hızlandırılacak, mevzuata uygun olmayan malların piyasaya arzının ve dolaşımının engellenmesi amacıyla uygunluk değerlendirme ile **piyasa gözetim ve denetim sistemleri** güçlendirilecektir.

Çevresel altyapı hizmetlerinin planlanması, projelendirilmesi, uygulanması ve işletilmesine ilişkin belediyelerin kapasiteleri geliştirilecektir.

Ekonomik kalkınmanın ve sosyal gelişmenin ihtiyaç duyduğu enerjinin sürekli, güvenli ve asgari maliyetle temini temel amaçtır. Enerji talebi karşılanırken çevresel zararların en alt düzeyde tutulması, **enerjinin üretimden nihai tüketime kadar her safhada en verimli ve tasarruflu şekilde kullanılması esastır.**

Kamunun iş dünyasına sunduğu hizmetler, **süreçlerin yeniden yapılandırılması** suretiyle bütünleşik bir yapıda elektronik ortama taşınacak,

Kamu hizmetleri; iş süreçleri, vatandaş ve iş dünyasının ihtiyaçları doğrultusunda yeniden tasarlanarak ve bilgi ve iletişim teknolojilerinden en üst düzeyde faydalanılarak, **etkin, şeffaf, sürekli, güvenilir,** tek kapıdan ve farklı platformlardan **bütünleşik şekilde** sunulacaktır.

61. HÜKÜMET PROGRAMI

Çevre ve Şehircilik Bakanlığı **fiziksel planlama ve yapılaşma konusundaki düzenlemeleri ve standartları** geliştirecek, kalkınma politikalarına uygun **ulusal ve bölgesel nitelikli mekânsal gelişme stratejilerini** hazırlayacaktır.

Çevreye ilişkin düzenlemeler, işlemler ve denetimler Çevre ve Şehircilik Bakanlığı tarafından planlara uyumlu şekilde yürütülecektir.

Su ve Kanalizasyon Altyapı Projesini (SUKAP) Projesi kapsamında nüfusu 25 binin altında olan belediyelere proje maliyetinin yüzde 50'sine kadar hibe desteği verilecektir.

İmar mevzuatı; "yaşanabilir mekânlar" ve "marka kentler" hedefine hizmet edecek şekilde yenilenecek, kentsel tasarıma ve estetiğe imkân tanınacaktır.

Orman vasfını kaybetmiş ve kazanılması mümkün olmayan alanlar kamu yararı ve kişisel fayda dengesi içerisinde tekrar düzenlenecektir.

Kentsel dönüşüm projelerinin süratle hayata geçirilebilmesi için ilave düzenlemeler yapılacaktır.

Depreme karşı hazırlıklı olabilmek için başta İstanbul olmak üzere **riskli şehirlerde dönüşüm** çalışmalarına devam edilecektir.

Şebekeli içme ve kullanma suyundan yararlanan belediye nüfusu oranı yüzde 100'e çıkarılacaktır.

Susuz belde kalmayacak ve ihtiyaç duyulan yerlerde **içme suyu arıtma tesisleri** yapılacaktır.

Şehirlerde toplu taşıma altyapısını geliştirilecektir.

Yoğun hatlarda **raylı sistemler** tamamlanacak **ve şehir içi-şehirlerarası bütünleşme** sağlanacaktır.

İstanbul, Ankara, İzmir ve Diyarbakır başta olmak üzere, şehirlerimizin **marka değerini güçlendirecek önemli projeler** gerçekleştirilecek, oluşacak yeni yaşam alanlarında, **depreme dayanıklı, sağlıklı yaşam alanları inşa edilecektir.**

ORTA VADELİ PROGRAM (2013-2015)

• Bürokrasinin azaltılması, işlemlerin hızlandırılması ve işlem maliyetlerinin düşürülmesi konusundaki çalışmalar sürdürülecektir.

• Fikri mülkiyet sisteminin etkinliğini sağlamak üzere; kısa, orta ve uzun vadeli stratejiler belirlenecek, kurumsal kapasite, hukuki altyapı ve kurumlar arası işbirliği güçlendirilecek, toplum düzeyinde yaygın ve yerleşik fikri haklar kültürü oluşması yönünde çalışmalar sürdürülecektir.

• İstanbul Uluslararası Finans Merkezi Stratejisi ve Eylem Planı ihtiyaçlar doğrultusunda yenilenecektir.

• Kentlerin yaşam standartlarının yükseltilmesi, sürdürülebilir kentsel gelişmenin sağlanması, yaşanabilir mekânların oluşturulması ve çevrenin korunması temel amaç olacaktır.

- Çevre mevzuatının uygulanmasında etkinliği sağlamak üzere ilgili tüm kurumların kapasiteleri geliştirilecektir.
- İklim değişikliğiyle mücadele kapsamındaki faaliyetler Ulusal İklim Değişikliği Stratejisi çerçevesinde yürütülecektir.
- Başta biyolojik çeşitlilik olmak üzere doğal kaynakların korunması, geliştirilmesi ve ekonomik anlamda değer kazanmasına yönelik çalışmalar yapılarak sürdürülebilir kullanımı sağlanacaktır.
- Su kaynaklarının etkin bir şekilde yönetimi amacıyla idari, yasal ve finansal düzenlemeler gerçekleştirilecektir.
- Kentlerin sağlıklı ve yeterli içme suyuna kavuşturulmasına, atık suların arıtılmasına ve yağmur sularının toplanmasına yönelik çalışmalar hızlandırılacaktır.
- Katı atık yönetiminde kaynakta ayrıştırma, toplama, taşıma, geri kazanım ve bertaraf safhaları teknik ve mali yönden bir bütün olarak değerlendirilecektir.
- Çevre korumaya yönelik kentsel altyapı hizmetlerinin planlanması, projelendirilmesi, gerçekleştirilmesi ve işletilmesi alanlarında belediyelerin kapasiteleri geliştirilecektir.
- Alt ve orta gelir gruplarının konut ihtiyacının karşılanmasına öncelik verilecek, sağlıklı ve sürdürülebilir yaşam alanlarının oluşturulmasına devam edilecektir.
- Kalkınma ve mekânsal gelişme politikaları arasında uyum artırılarak fiziki planlama, uygulama ve yapılaşma konularında temel ilke ve stratejiler ile standartlar geliştirilecektir.
- Çevre ve şehircilik alanındaki yeni yapılanma sonrasında, bu alanda uygulama birliği sağlanması amacıyla imar ve şehircilik mevzuatı, yerindelik ilkesi esas alınarak, etkili izleme ve denetleme mekanizmalarını da içerecek şekilde gözden geçirilecektir.
- Ulusal Kıyı Stratejisi ve Bütünleşik Kıyı Alanı Planlama faaliyetlerine, kıyıların korunması ve dengeli kullanılmasına yönelik çalışmalara devam edilecektir.
- Bakanlığımıza kamu ve özel sektör tarafından iletilen imar planı tekliflerinin incelenmesi, değerlendirilmesi ve kısa sürede sonuçlandırılmasına yönelik çalışmalara devam edilecektir.
- Afet riski bulunan alanların kentsel estetik ve enerji verimliliği de dikkate alınarak sağlıklı bir yapıya kavuşturulması amacıyla başlatılan kentsel dönüşüm çalışmalarına hız verilecektir.
- Kaliteye dayalı rekabet ve talep üzerine kurulu, beşeri ve fiziki sermayesi gelişmiş, ileri teknoloji kullanan, çevreye duyarlı ve yüksek hizmet kalitesiyle uluslararası piyasalarda markalaşmış bir sektör yapısı oluşturmak temel amaç olacaktır.
- Uluslararası standartlarda, fen, sanat ve sağlık kurallarına uygun yapı inşasını teminen denetim etkinleştirilecektir.
- İşgücü belgelendirme ve denetleme faaliyetleri etkinleştirilerek sektörde işgücünün niteliği geliştirilecektir.
- Yurtdışındaki iş hacminin yükseltilmesi amacıyla finansmana erişim ve politik risk sigortası destekleriyle yurtdışı müteahhitlik hizmetlerinin uluslararası rekabet gücü artırılacaktır.
- Teknik müşavirlik hizmetlerine olan talebin niteliği yükseltilerek bu hizmetlerin etkin bir şekilde kullanılması sağlanacak, sektörde tasarım kabiliyetleri geliştirilerek uluslararası rekabet gücü artırılacaktır.
- Yapı malzemesi üretiminde kalite artırılacak, yurtdışı müteahhitlik hizmetlerinin yapı malzemesi ve makine-ekipman ihraç potansiyeli yükseltilecektir.

- Bölgesel gelişme politikalarında bölgeler arası gelişmişlik farklarını azaltmak, kırsal alanda asgari yaşam standartlarını geliştirmek ve rekabet edebilirliklerini artırmak suretiyle bölgelerin ulusal kalkınmaya, rekabet gücüne ve istihdama katkılarını en üst seviyeye çıkarmak temel amaçtır.

- Bölgesel gelişme ve bölgesel rekabet edebilirlik açısından ulusal düzeyde koordinasyonu sağlamak, mekânsal gelişme ve sosyo-ekonomik kalkınma politikaları arasında uyumu güçlendirmek ve alt ölçekli plan ve stratejilere genel çerçeve oluşturmak üzere Bölgesel Gelişme Ulusal Stratejisi (BGUS), çalışmalar tamamlanarak uygulamaya geçirilecektir.

- Merkezi politikalar ile bölgesel gelişme politikaları arasında planlama, uygulama ve izleme bakımından uyum ve koordinasyonu sağlayarak yönetişimi geliştirmek amacıyla kurulan Bölgesel Gelişme Yüksek Kurulu ve Bölgesel Gelişme Komitesi faaliyete geçirilecektir.

- Onuncu Kalkınma Planı dönemiyle uyumlu olacak şekilde Düzey 2 bölgelerinde hazırlanacak bölge planları için gereken araştırma, analiz ve strateji çalışmaları kalkınma ajansları koordinasyonunda yürütülecektir.

- Merkezi ve yerel düzeyde kurum ve kuruluşlar arası koordinasyon ve karar alma süreçleri desteklenecek ve merkez-yerel arasında bilgi akışını güçlendirmek üzere oluşturulan İl Koordinasyon ve İzleme Sisteminin (İKİS) uygulanması yaygınlaştırılacaktır.

- Kırsal alan ve kent tanımları, kırsal alanda gelişmeyi izlemeye olanak tanıyacak şekilde yeniden düzenlenerek mekânsal gelişme ve bölgesel/yerel kalkınma politikalarında kır-kent bütünleşmesi desteklenecektir.

- Köy Kanunu yenilenecek ve kırsal alanda yerleşme ve yapılaşmaya ilişkin diğer mevzuat çalışmaları da tamamlanarak uygulama projeleri hayata geçirilecektir.

- Zorunlu nedenlerle yaşadıkları yerlerden ayrılan vatandaşlara, kendi istekleri doğrultusunda, eski veya yeni yerleşim yerlerinde yaşamlarını sürdürebilecekleri koşullar oluşturulmaya devam edilecektir.

- Kamu yönetimi reform süreci ile kamu idarelerinde stratejik yönetimin gerektirdiği dönüşümün sürdürülmesi, yönetsel kararların stratejik planlara dayanan, orta ve uzun vadeli bakış açısıyla şekillendirilmesi ve bütçenin, uygulanacak politikaların maliyeti, etkilediği kesimler ve fırsat maliyeti de dikkate alınarak kamu idarelerinin performansını gösterecek bir yapıya kavuşturulması temel amaç olacaktır.

- Kamu idarelerinde daha verimli, etkili ve uygulanabilir stratejik planların hazırlanmasına yönelik çalışmalar yapılacak, katılımcı mekanizmalar güçlendirilecektir.

- Kamu yönetiminde stratejik planlar ve performans programları çerçevesinde ölçme, izleme, değerlendirme süreçleri geliştirilecektir.

Kamu idarelerinde mevcut idari ve beşeri kapasite, stratejik yönetim anlayışı doğrultusunda nitelik ve nicelik yönünden geliştirilecek, yönetim kültürünün yeni yapıya uyarlanmasına yönelik programlar düzenlenecektir.

- Vatandaş ve iş dünyasının gereksinimleri doğrultusunda, çeşitli kanallardan bütünleşik hizmet sunumunun sağlanacağı bir e-devlet yapısının oluşturulması temel amaç olacaktır.

- e-Devlet proje ve uygulamaları bütünsel ve bilgi paylaşımını esas alan bir anlayışla koordine edilecektir.

- e-Devlet uygulamalarının hayata geçirilmesi için gerekli temel bilgi sistemleri ile ortak altyapı ve hizmetler geliştirilecektir.
- Kamu hizmetlerinin elektronik ortama taşınmasında iş süreçleri; idari ve mali yüklerin azaltılması, mükerrerliklerin giderilmesi ve birlikte çalışabilirliğin sağlanması yönünde iyileştirilecektir.
- Afet yönetiminin merkezi ve yerel düzeyde, yeterli, etkin ve bütünsel bir kapsamda yürütülmesi temel amaç olacaktır.

2013 YILI PROGRAMI

Bakanlığımızın, Sorumlu Kuruluş olarak yer aldığı, “Politika Öncelikleri ve Tedbirler”:

- **Öncelik 32. Çevre mevzuatının uygulanmasına yönelik yönetim, denetim ve uygulama kapasitesi geliştirilecektir.**
 - Tedbir 78. Çevre mevzuatının etkin uygulanması için ölçüm, izleme, denetim, kontrol ve raporlama altyapısı etkinleştirilecektir.
- **Öncelik 34. Kalkınma ve mekânsal gelişme politikaları arasında uyum artırılabilecek; fiziki planlama, uygulama ve yapılaşmaya yön verecek stratejik bir planlama yapısı oluşturulacaktır.**
 - Tedbir 80. KENTGES Bütünleşik Kentsel Gelişme Stratejisi ve Eylem Planı etkili bir şekilde yürütülecek ve sonuçları izlenecektir.
 - Tedbir 81. Çevre düzeni planlarının ve mekânsal strateji planlarının yapılmasına ilişkin yeni bir yönetim yapısını da içeren usul ve esaslar belirlenecektir.
- **Öncelik 35. Kentlerin yaşam standartları yükseltilerek yaşanabilirlik düzeyleri artırılmış mekânlar oluşturulacak, sürdürülebilir kentsel gelişme sağlanacaktır.**
 - Tedbir 82. Kentleşme ve imar konularında hukuki ve idari çerçeve güçlendirilecektir.
- **Öncelik 36. Afet riskli alanların dönüşümü ve riskli yapıların yıkımı sağlanarak ülke genelinde güvenli ve yaşanılabilir alanlar oluşturulacaktır.**
 - Tedbir 83. 1 inci ve 2 nci derece deprem bölgelerinde riskli bina tespit çalışmaları yapılacaktır.
 - Tedbir 84. Dönüşüm sürecinde ihtiyaç duyulacak rezerv alanların tespiti yapılacaktır.
 - Tedbir 85. Afet riski altındaki alanların dönüşümü için sağlanacak destekler etkinleştirilecek, yeni finansal araçlar geliştirilecektir.
- **Öncelik 38. Katı atık yönetiminde kaynakta ayrıştırma, toplama, taşıma, geri kazanım ve bertaraf safhaları teknik ve mali yönden bir bütün olarak değerlendirilecektir.**
 - Tedbir 88. Katı atık yönetimi etkinleştirilecek ve evsel nitelikli katı atıkların mahalli idare birlikleri aracılığıyla düzenli depolama tesislerinde bertaraf edilmesi sağlanacaktır.
 - Tedbir 89. Belediye atıkları için Biyobozunur Atık Azaltımı Stratejisi ve Yönetim Planı hazırlanacaktır.
- **Öncelik 39. Alt ve orta gelir gruplarının konut ihtiyacının karşılanmasına öncelik verilecek, sağlıklı ve sürdürülebilir yaşam alanlarının oluşturulmasına devam edilecektir.**
 - Tedbir 90. Toplu konut uygulamalarının kapsamının genişletilmesi ve yapı kooperatifçiliğinin desteklenmesi suretiyle öncelikle nüfus artışının hızlı ve konut fiyatlarının yüksek olduğu şehirlerde alt ve orta gelir gruplarına yönelik sosyal konut üretimi sağlanacaktır.

• **Öncelik 69. Uluslararası standartlarda, fen, sanat ve sağlık kurallarına uygun yapı inşasını teminen denetim etkinleştirilecektir.**

• Tedbir 162. Yapı denetimi sistemi güçlendirilecektir.

• **Öncelik 70. İşgücü belgelendirme ve denetleme faaliyetleri etkinleştirilerek sektörde işgücünün niteliği geliştirilecektir.**

• Tedbir 163. İnşaat sektöründe ara işgücünün ustalık seviyesinin belgelendirilmesi için bir sistem oluşturulacaktır.

• Tedbir 164. Yapı müteahhitliği hizmetlerinin yeterli yetkinliğe sahip kişiler tarafından verilmesi sağlanacaktır.

• Tedbir 165. Şantiye şeflerinin faaliyetleri denetlenecektir.

• **Öncelik 73. Yapı malzemesi üretiminde kalite temin edilecek, yurt dışı müteahhitlik hizmetlerinin yapı malzemesi ve makine-ekipman ihraç potansiyeli yükseltilecektir.**

• Tedbir 169. Yapılarda kullanılan malzemelerin kalite denetimleri etkinleştirilecektir.

• Tedbir 54. Binaların enerji kimlik belgesi alması ve enerji verimli hale gelmesi sağlanacaktır.

• **Öncelik 119. Kırsal alanda yerleşme ve yapılaşmaya ilişkin mevzuat çalışmaları tamamlanacak ve uygulama projeleri hayata geçirilecektir.**

• Tedbir 301. Kırsal alanlarda yöresel doku ve mimari özelliklere uygun yapılaşma çalışmaları yaygınlaştırılacaktır.

• Tedbir 302. Kırsal alanda imarlı yapılaşmayı desteklemek üzere gerekli usul ve esaslar belirlenecektir.

• **Öncelik 120. Zorunlu nedenlerle yaşadıkları yerlerden ayrılan vatandaşlara yönelik, kendi istekleri doğrultusunda, eski veya yeni yerleşim yerlerinde sürdürülebilir yaşam koşullarının oluşturulması için gerekli tedbirler alınacaktır.**

• Tedbir 303. Baraj inşaatları nedeniyle mülkleri kamulaştırılan ailelerin iskân süreci hızlandırılacaktır.

• **Öncelik 136. Ülke genelinde doğal afet riski taşıyan yerleşim yerleri afet risk düzeyine göre önceliklendirilecek, riskin planlı bir şekilde azaltılmasına yönelik teknik ve mali çalışmalar sonuçlandırılacak, halkın bilinçlendirilmesine yönelik faaliyetler yürütülecektir.**

• Tedbir 342. Ülke genelinde doğal afet riski taşıyan yerleşim yerleri afet risk düzeyine göre önceliklendirilecektir.

B. MİSYON, VİZYON, AMAÇ VE HEDEFLER

VİZYONUMUZ;

Yaşanabilir Çevre ve Marka Şehirler

MİSYONUMUZ;

Hayat kalitesi yüksek şehirler ve sürdürülebilir çevreyi temin etmek üzere; planlama, yapım, dönüşüm ve çevre yönetimine ilişkin iş ve işlemleri düzenleyici, denetleyici, katılımcı ve çözüm odaklı bir anlayışla yapmak.

STRATEJİK AMAÇLAR VE HEDEFLER

AMAÇ 1: Sağlıklı, güvenli ve mekân kalitesi yüksek yerleşmeleri oluşturmak için; mekânsal planlama, kentsel dönüşüm proje ve uygulamaları ile alt yapı hizmetlerini yürütmek, ulusal coğrafi bilgi sistemini kurmak

- Hedef 1.1: Şehircilik, planlama, imar ve altyapı mevzuatı yeniden düzenlenecektir.
- Hedef 1.2: Marka kentler hedefine ulaşmak üzere her tür ve ölçekteki mekana yönelik harita, planlama, kentsel tasarıma ilişkin çalışmalar yürütülecektir.
- Hedef 1.3: Kentsel Gelişme Stratejisi ve Eylem Planında belirlenen strateji ve eylemler izlenecektir.
- Hedef 1.4: Yerleşmelerin planlı gelişmesi ve sağlıklı şekilde düzenlenmesi için yerel yönetimler desteklenecek ve rehberlik edilecektir.
- Hedef 1.5: Jeolojik-jeoteknik etüt ve mikro bölgeleme etüt raporları onaylanacak ve seçilecek bölgelerde mikro bölgeleme etüt çalışmaları tamamlanacaktır.
- Hedef 1.6: Dönüşüm, yenileme ve rezerv yapı alanlarının belirlenmesi, bu alanlar ile bu alanlar dışındaki riskli yapıların tespit, tasfiye, iyileştirme ve yenilenmelerine dair iş ve işlemler ile dönüşüm alanlarındaki altyapı projeleri yapılacaktır.

- Hedef 1.7: Ülke genelinde teknik altyapının durum tespiti ve envanter çalışması ile ilgili usul ve esaslar tamamlanacak; mahalli idarelere, altyapı tesislerinin yapımı ve verimli işletilmesi için teknik destek verilecek; altyapı birlikleri kurulması konusunda işbirliği ve koordinasyon sağlanacaktır.
- Hedef 1.8: 2017 yılı sonuna kadar ulusal coğrafi bilgi sistemi kurulacak, coğrafi bilgilere elektronik ağ ortamında erişim, ortak bir altyapı üzerinden sağlanacaktır.
- Hedef 1.9: Coğrafi verilere ilişkin içerik ve değişim standartları belirlenecek; veri setlerinin ulusal coğrafi bilgi sistemine uyumlaştırılması 2017 yılı sonuna kadar sağlanacaktır.

AMAÇ 2: Çevre kirliliğini önlemek, çevre standartlarını yükseltmek, iklim değişikliği ile mücadele etmek ve tabiat varlıklarını koruyarak geliştirmek.

- Hedef 2.1: Plan dönemi sonuna kadar belediye nüfusunun en az % 85'ine atıksu arıtma hizmeti verilecektir.
- Hedef 2.2: Plan dönemi sonuna kadar mevcut atık altyapı tesislerinin tümü iyileştirilecek ve atık bertaraf hizmeti verilen nüfus oranı %85'e çıkarılacak, geri kazanılabilir nitelikteki atıkların en az yarısının kaynağında ayrı toplanması ve bu atıkların en az %75 oranında geri kazanımı sağlanacaktır.
- Hedef 2.3: Plan dönemi sonuna kadar; hava kalitesi değerlendirmeleri yapılarak hava kalitesi bültenleri yayımlanacak, hava kirleticileri için ulusal emisyon envanteri ve projeksiyonları hazırlanacak, 5 büyükşehirde yoğun demiryolu, otoyollar ve sanayi alanları için stratejik gürültü haritaları hazırlanacaktır.
- Hedef 2.4: Plan dönemi sonuna kadar entegre kirlilik önleme konusunda temiz üretim ve en iyi tekniklere yönelik rehber dokümanlar hazırlanacak, en az 5 sektörde uygulamaya geçilecek, 2015 yılından itibaren yeni tesisler için entegre çevre izni uygulamasına başlanılacaktır.
- Hedef 2.5: Plan döneminde İklim Değişikliği Eylem Planı (İDEP) uygulanacak ve izlenecek, uluslararası yükümlülüklerin gerektirdiği raporlar hazırlanacak, Ozon Tabakasını İncelten Maddelerin (OTİM) alternatiflerine en az %50 oranında geçiş sağlanacaktır.
- Hedef 2.6: AB REACH Tüzüğü kapsamında kısıtlanmış / yasaklanmış madde grubunda yer alan 20 kimyasal maddenin kullanımı kısıtlanacak/yasaklanacak, büyük endüstriyel kaza riski taşıyan toplam 250 kuruluş için acil durum planlarının hazırlanması sağlanacak ve planların tatbikatı gerçekleştirilecektir.
- Hedef 2.7: Plan dönemi sonuna kadar kara ve deniz kaynaklı kirleticilerin azaltılması için; atık alım ve takip sistemi iyileştirilecek, kıyı tesislerine ilişkin acil müdahale planlarının %100'ü tamamlanacak, 28 kıyı ili için kirlilik haritaları çıkarılacak ve deniz çöpleri eylem planları hazırlanacaktır.
- Hedef 2.8: Çevre politikalarının etkin uygulanmasına yönelik ekonomik araçların geliştirilmesi sağlanacaktır.

- Hedef 2.9: 2017 yılının sonuna kadar stratejik çevresel değerlendirme uygulamaları tüm sektörlere yaygınlaştırılacaktır.
- Hedef 2.10: 2017 yılının sonuna kadar ÇED sürecinin ve çevre yeterlik hizmetlerinin elektronik ortamda gerçekleştirilmesi sağlanacaktır.
- Hedef 2.11: Etkin çevre denetimi ve yaptırımı sağlanacaktır.
- Hedef 2.12: Çevre izni ve lisansı belgesi çevreye kirletici etkisi olan tüm işletmelere yaygınlaştırılacak, 2017 yılı sonuna kadar çevreye duyarlı yaklaşım gösteren, işletmelere ilişkin belgelendirme sistem alt yapısı oluşturulacak, ürün ve hizmetlerin çevresel duyarlılık etiketi ile ödüllendirilmesi sağlanacaktır.
- Hedef 2.13: 2014 yılı sonuna kadar 8 bölgede temiz hava merkezi kurularak hava kalitesi izleme istasyonu sayısı 125'den 331'e çıkarılacak, plan dönemi sonuna kadar izleme ağının ilçe merkezlerinde yaygınlaştırılması sağlanacaktır.
- Hedef 2.14: Çevre laboratuvarlarına ön yeterlik / yeterlik belgesi verilmeye devam edilerek 2017 yılının sonuna kadar Çevre Referans Laboratuvarında analiz ve ölçümlerin kalitesi arttırılacak, alıcı ortam, atıksu ve baca gazı emisyon izleme çalışmaları çevrimiçi (gerçek zamanlı) yürütülecektir.
- Hedef 2.15: Plan dönemi içerisinde, korunan alanlarının tescil, onayı ve ilanı ile ÖÇK Bölgeleri, tabiat varlıkları ve doğal sit alanlarının tespit, tescil, değerlendirme ve uygulamaları gerçekleştirilecektir.
- Hedef 2.16: Korunan alanlarının; bütünlük alan yönetimi yaklaşımı çerçevesinde ulusal ve uluslararası işbirliğiyle doğal ve kültürel değerlerin araştırılması, korunması ve izlenmesi sağlanacaktır.
- Hedef 2.17: Korunan alanlarının her tür ve ölçekte planlanması, projelendirilmesi ve uygulanması ile yönetilmesi sağlanacaktır.
- Hedef 2.18: 2017 yılının sonuna kadar IPA Çevre Operasyonel Programı kapsamındaki fonlar etkin şekilde kullanılacak, belediyelerin altyapı ihtiyaçları karşılanacaktır.

AMAÇ 3 İnşaat yapım teknikleri ve mesleki hizmetlere ilişkin ilke ve esasları belirlemek, etkin ve izlenebilir kayıt ve denetim sistemini oluşturarak kaliteli ve güvenli yapılaşmayı sağlamak.

- Hedef 3.1: Yapı müteahhitleri belgelendirilerek takip sistemi geliştirilecek, fen adamları, şantiye şefleri ve yetki belgeli ustaların denetlenmesi sağlanacaktır.
- Hedef 3.2: Güvenilir ve şeffaf bir yapı kooperatifçiliği için mevzuatta düzenlemeler yapılacak, "e-kooperatif Otomasyon Sistemi"nin etkinliğinin arttırılması sağlanacaktır.
- Hedef 3.3: Binalarda enerji verimliliği konusunda farkındalık arttırılacak, 2017 yılına kadar tüm binaların enerji kimlik belgesi alması ve enerji verimli hale gelmesi sağlanacaktır.

- Hedef 3.4: Yapılara ilişkin genel ilke ve esaslar, mimarlık ve mühendislik kuruluşları ile bilirkişiliğe, mimarlık ve mühendislik hizmetlerine ilişkin mevzuat düzenlemeleri yapılacak, yerleşme ve yapılaşma konularına ilişkin görüş verilecek ve rehberlik edilecektir.
- Hedef 3.5: Yapı malzemelerine ilişkin mevzuat geliştirilecek, piyasa gözetim ve denetim sisteminin etkinleştirilmesi sağlanacak, laboratuvar deney kapasiteleri arttırılacaktır.
- Hedef 3.6: Plan dönemi içerisinde teknik müşavirlik sistemi geliştirilerek her ilde yapı denetim çalışmaları sahada etkin şekilde yürütülecektir.
- Hedef 3.7: Kamu Kurumlarına ait inşaat ve esaslı onarım ile güçlendirme işlerine ilişkin hizmet kapasitesi arttırılacaktır.
- Hedef 3.8: Bakanlık portföyündeki yapı proje sayısı arttırılacak, tüm projeler elektronik ortama aktarılacak ve 2017 yılı sonuna kadar 81 ilde kırsal yerleşmelerde örnek projeler ve çalışmalar yapılacaktır.
- Hedef 3.9: Plan dönemi içerisinde kamu binalarının depreme karşı güçlendirme ihtiyacını tespit etmek üzere ayrıntılı kamu yapıları envanter çalışması yapılacaktır.
- Hedef 3.10: Plan dönemi içerisinde İskân Kanunu kapsamında hak sahiplerinin tamamının iskân talepleri karşılanacak ve hayat standartlarını yükseltmek üzere gerekli destek verilecektir.
- Hedef 3.11: Yapım uygulamalarıyla ilgili ortak terminoloji ve teknik şartlar ile birim fiyat ve maliyetler oluşturulacak; çevre ve imar mevzuatı ile yapım sözleşmelerinde ortaya çıkan anlaşmazlıklar ve sorunların çözümüne katkıda bulunulacaktır.

AMAÇ 4 Hızlı ve kaliteli hizmet sunumu için kurumsal kapasite gelişimini sağlamak.

- Hedef 4.1: Bakanlığın kurumsal kimliğini güçlendirecek faaliyet ve projeler gerçekleştirilecek, rehberlik ve denetim faaliyetleri arttırılacaktır.
- Hedef 4.2: Plan dönemi süresince Bakanlık bilişim altyapısı yeniden yapılandırılacaktır.
- Hedef 4.3: Bakanlık görev tanımı ile uyumlu nitelikli ve uzman personel istihdamına yönelik etkin bir insan kaynakları yönetimi sağlanacaktır.
- Hedef 4.4: Uluslararası ilişkiler ve Avrupa Birliği müktesebatı uyumlaştırma çalışmaları kapsamında kurumsal kapasite artırılmasına yönelik çalışmalar ve ulusal yükümlülüklerin yerine getirilmesini sağlayacak faaliyetler sürdürülecektir.

C. PERFORMANS HEDEF VE GÖSTERGELERİ İLE FAALİYETLER

❖ Performans Hedefi Tabloları

❖ Faaliyet Maliyetleri Tabloları

PERFORMANS HEDEFİ TABLOSU		
İDARE ADI	27	ÇEVRE VE ŞEHİRCİLİK BAKANLIĞI
AMAÇ	1	Sağlıklı, güvenli ve mekân kalitesi yüksek yerleşmeleri oluşturmak için; mekânsal planlama, kentsel dönüşüm proje ve uygulamaları ile altyapı hizmetlerini yürütmek, ulusal coğrafi bilgi sistemini kurmak.
HEDEF	1.1	Şehircilik, planlama, imar ve altyapı mevzuatı yeniden düzenlenecektir.
PERFORMANS HEDEFİ	1	644 sayılı KHK ile verilen görevler kapsamında mevzuat ve kılavuz hazırlanacak ve bunlara ilişkin usul ve esaslar belirlenecektir.

Ülke ve bölge ölçeğinde mekânsal strateji planlarının kapsamı, dili, hazırlanma, uygulama ve izlenme süreci, yöntemi, kurumların rolleri, kullanılacak veriler, yapılacak analiz ve karar türlerini içeren, diğer belge ve planlarla ilişkilerini ortaya koyan düzenlemeler yapılacaktır. Çevre Düzeni Planlarının tanımı, hazırlanma ve onaylanma süreci, ilke ve esaslarını kapsayan ikincil mevzuat düzenlemeleri yapılacaktır.

Gerek yerel idarelerin ve gerekse merkezi idarelerin yürütecekleri dönüşüm ve kentsel tasarım projelerinin asgari olarak dikkat edilmesi gereken özelliklerinin belirlenmesi amacıyla mevcut şehircilik ve planlama mevzuatının geliştirilmesi için gerekli çalışmalar yapılacaktır.

Kırsal ve kentsel alanlarda, köy yerleşik alanlarında yapılaşma koşullarının fen, sanat ve sağlık kurallarına ve yöresel farklılık ve ihtiyaçlara uygun olarak belirlenmesine yönelik usul ve esaslar, standartlar oluşturulacaktır.

Jeolojik-Jeoteknik Etütler ve Mikrobölgeleme çalışmaları; yeni yerleşmeler için arazi kullanım kararlarına, yerleşik alanlar için ise sakinim (risk azaltma) planlarına temel girdi sağlayan çalışmalardır. Afete duyarlı planlama yaklaşımında, jeolojik-jeofizik-jeoteknik veriler dikkate alınarak hazırlanan risk azaltma ve sakinim planları mekânsal planlama süreçlerine uygulanacaktır.

Bu kapsamda yapılacak mevzuat çalışmaları sonucunda;

- Jeolojik-Jeoteknik Etütler ve Mikrobölgeleme Etütleri ile ilgili usul ve esasların belirlenmesi,
- Mahalli idarelerin, plan hazırlama süreçlerinde, afet riskleri ve kentsel riskleri dikkate alarak planlama yapmalarının sağlanması amacıyla sakinim planlarının hazırlanması ve mekânsal planlama süreçlerine uygulanması ile ilgili usul ve esasların belirlenmesi hedeflenmektedir.

Bölgelerin yerel özelliklerini de dikkate alan kırsal alan planlarının yapılmasına ilişkin usul, esas, strateji, ilke ve standartların belirlenmesi, kırsal yerleşimlerde afete karşı önlem alınabilmesi ve yaşam kalitesinin geliştirilmesi amacıyla kırsal alanlarda yapılaşmaların fen, sağlık, çevre şartlarına uygun ve afete duyarlı teşekkül ettirilmesine, köy yerleşik alan tespitlerinin usul ve esaslarının belirlenmesine ve bu kapsamda mevcut mevzuatın gözden geçirilerek ikincil mevzuat oluşturulacaktır.

Jeolojik-Jeoteknik Etütler ve Mikrobölgeleme çalışmaları; yeni yerleşmeler için arazi kullanım kararlarına, yerleşik alanlar için ise sakinim (risk azaltma) planlarına temel girdi sağlayan çalışmalardır. Afete duyarlı planlama yaklaşımında, alt ölçek planlamada jeolojik-jeofizik-jeoteknik veriler, yerleşik alanlarda risk faktörlerini dikkate alan risk azaltma-sakinim planlaması vb. çalışmaları planlama sürecine uygulanacaktır.

Bu kapsamda yapılacak mevzuat çalışmaları sonucunda; planlama yapmalarının sağlanması amacıyla risk belirleme ve sakınım planlarının hazırlanması ve mekânsal planlama süreçlerine uygulanması ile ilgili usul ve esasların belirlenmesine yönelik toplantılar yapılarak ortak çalışmalar sonucunda raporlar düzenlenecektir. 3194 sayılı İmar Kanununun 18.maddesinin uygulanmasına dair yönetmeliğin günümüz şartlarına ve kanunda belirtilen DOP oranının düzeltilmesine, ayrıca kanunda değişiklik yapılması halinde gerekli çalışmalar yapılacaktır.

Jeolojik-Jeoteknik Etütler ve Mikrobölgeleme Etütleri ile ilgili usul ve esasların belirlenecektir.

Mahalli idarelerin, plan hazırlama süreçlerinde, afet riskleri ve kentsel riskleri dikkate alarak kararlarının imar durumu hazırlanmasında itibaren araziye yansıtılması uygulamalarında karşılaşılan sorunlara çözüm üretmek amacıyla mevcut imar mevzuatının yapılaşma süreçlerine ilişkin olarak çözüm üretmediği veya eksik kaldığı durumlarda, sürdürülebilir ve yenilenebilir kent ve yerleşmelerin oluşumunu sağlamak üzere mevzuat hazırlanmaya ya da mevcut düzenlemelerin revizyonu yapılmaya devam edilecektir.

Performans Göstergeleri		2011	2012	2013
1	Hazırlanan ikincil mevzuat sayısı	0	3	3

Mekânsal strateji planlarının tanımı, hazırlanma ve onaylanma süreci, ilke ve esaslarını kapsayan, ilgili kurum ve kuruluşların sorumluluklarını belirten düzenleme yapılacaktır.

Plana esas yerbilimsel etütler ve mikrobölgeleme etüt çalışmaları ile ilgili yeni hazırlanacak ikincil mevzuat sayılarıdır. Farklı kurum, kuruluş ile tüzel kişilikler tarafından hazırlanan Plana Esas Jeolojik-Jeoteknik Etüt ve Mikrobölgeleme Raporları'nın günümüzün şartlarına uygun hale getirilmesi amacıyla bugüne kadar yayımlanmış genelgeler tek bir genelge altında toplanacaktır.

3194 sayılı İmar Kanununun 18 inci maddesinin uygulanmasına dair yönetmeliğin günümüz şartlarına ve kanunda belirtilen DOP oranının düzeltilmesi yönünde çalışma yapılacaktır.

2	Hazırlanan kılavuz sayısı	1	0	2
---	---------------------------	---	---	---

Ülke ve Bölge Mekânsal Strateji Planları için ayrı ayrı hazırlanan kılavuz ilgili kurum ve kuruluşlarla paylaşılacaktır.

Paydaş kurumların, afet risklerinin belirlenmesi, ulusal afet risk haritalarının çıkartılması ve sakınım planlarının hazırlanması konusunda yapmış oldukları çalışmalar ile bu çalışmaların mekânsal strateji ve planlarda dikkate alınmasında izlenecek usul ve esasların belirlenmesi amacıyla toplantılar yapılacak ve ortak çalışmalar sonucunda raporlar düzenlenecektir.

3	Hazırlanan mevzuat sayısı	1	4	2
---	---------------------------	---	---	---

İmar Kanunu ve ilgili yönetmeliklerinde yer alan ve yapılaşma süreçlerine ilişkin olarak hazırlanan mevzuat sayısı izlenecektir.

Faaliyetler		2013 Yılı Kaynak İhtiyacı (TL)		
		Bütçe	Bütçe Dışı	Toplam
1	Mevzuat ve kılavuz hazırlanması ile bunlara ilişkin usul ve esasların belirlenmesi faaliyeti	1.342.202	0	1.342.202
2	İmar Kanunu ve yönetmeliklerinde yapılaşma süreçlerine ilişkin mevzuat düzenlemesi faaliyeti	1.274.046	50.000	1.324.046
GENEL TOPLAM		2.616.248	50.000	2.666.248

FAALİYET MALİYETLERİ TABLOSU		
İDARE ADI	27	ÇEVRE VE ŞEHİRCİLİK BAKANLIĞI
PERFORMANS HEDEFİ	1	644 sayılı KHK ile verilen görevler kapsamında mevzuat ve kılavuz hazırlanacak ve bunlara ilişkin usul ve esaslar belirlenecektir.
FAALİYET ADI	1	Mevzuat ve kılavuz hazırlanması ile bunlara ilişkin usul ve esasların belirlenmesi faaliyeti
SORUMLU HARCAMA BİRİMİ		27.01.30.00 MEKANSAL PLANLAMA GENEL MÜDÜRLÜĞÜ
<p>Mekânsal strateji planlarının tanımı, hazırlanma ve onaylanma süreci, ilke ve esaslarını kapsayan, ilgili kurum ve kuruluşların sorumluluklarını belirten düzenleme yapılacak; ülke ve bölgesel düzeyde üretilecek mekansal strateji planlarının kapsamı, dili, hazırlanma yönetimi, ilgili kurum ve kuruluşların rollerini, toplanacak verileri, yapılacak analizleri ve kararları içeren kılavuz hazırlanarak, ülke ve bölge mekansal strateji planları için ayrı ayrı kılavuz üretilecektir. Çevre Düzeni Planlarının tanımı, hazırlanma ve onaylanma süreci, ilke ve esaslarını kapsayan ikincil mevzuat düzenlemeleri yapılacaktır. AFAD, DSİ, EİEİ, Meteoroloji Gn. Md.lüğü, Üniversiteler gibi paydaş kurumların, afet risklerinin belirlenmesi, ulusal afet risk haritalarının çıkartılması ve sakınım planlarının hazırlanması konusunda yapmış oldukları çalışmalar ile bu çalışmaların mekânsal strateji ve planlarda dikkate alınmasında izlenecek usul ve esasların belirlenmesi amacıyla toplantılar yapılacak ve ortak çalışmalar sonucunda raporlar ve yol gösterici kılavuzlar düzenlenecektir.</p> <p>Kırsal ve kentsel alanlarda, köy yerleşik alanlarında yapılaşma koşullarının fen, sanat ve sağlık kurallarına ve yöresel farklılık ve ihtiyaçlara uygun olarak belirlenmesine yönelik usul ve esaslar, standartlar oluşturulacaktır.</p> <p>Farklı kurum, kuruluş ile tüzel kişiler tarafından hazırlanan Plana Esas Jeolojik-Jeoteknik Etüt ve Mikrobölgeleme Raporları'nın günümüzün şartlarına uygun hale getirilmesi amacıyla bugüne kadar yayımlanmış genelgelerin tek bir genelge altında toplanması amacıyla plana esas yerbilimsel ve mikrobölgeleme etütleri ile ilgili yeni ikincil mevzuat hazırlanacaktır. 3194 sayılı İmar Kanununun 18 inci maddesinin uygulanmasına dair yönetmeliğin günümüz şartlarına ve kanunda belirtilen DOP oranının düzeltilmesine, ayrıca kanunda değişiklik yapılması halinde gerekli çalışmalar yapılacaktır.</p>		
Ekonomik Kod		2013
01	Personel Giderleri	694.092
02	SGK Devlet Primi Giderleri	112.448
03	Mal ve Hizmet Alım Giderleri	35.662
05	Cari Transferler	0
06	Sermaye Giderleri	500.000
07	Sermaye Transferleri	0
08	Borç Verme	0
Toplam Bütçe Kaynak İhtiyacı		1.342.202
Bütçe Dışı Kaynak	Döner Sermaye	0
	Diğer Yurt İçi	0
	Yurt Dışı	0
Toplam Bütçe Dışı Kaynak İhtiyacı		0
Toplam Kaynak İhtiyacı		1.342.202

FAALİYET MALİYETLERİ TABLOSU		
İDARE ADI	27	ÇEVRE VE ŞEHİRCİLİK BAKANLIĞI
PERFORMANS HEDEFİ	1	644 sayılı KHK ile verilen görevler kapsamında mevzuat ve kılavuz hazırlanacak ve bunlara ilişkin usul ve esaslar belirlenecektir.
FAALİYET ADI	2	İmar Kanunu ve yönetmeliklerinde yapılaşma süreçlerine ilişkin mevzuat düzenlemesi faaliyeti
SORUMLU HARCAMA BİRİMİ		27.01.35.00 - MESLEKİ HİZMETLER GENEL MÜDÜRLÜĞÜ
<p>İmar Kanunu ve bu Kanunun uygulanmasına ilişkin Planlı Alanlar Tıp İmar Yönetmeliği, Otopark Yönetmeliği, Otopark Yönetmeliği Hakkında Tebliğ, Sığınak Yönetmeliği gibi ikincil düzenlemeler ile Binaların Yangından Korunması Hakkında Yönetmelik vb gibi düzenlemeler, uygulamada karşılaşılan sorunların giderilmesi, uygulamaların iyileştirilmesi, diğer mevzuat hükümlerinde yapılan değişikliklerin bu mevzuat hükümlerine uyarlanması, teknik alandaki gelişmelerin mevzuata yansıtılabilmesi gibi hususlar çerçevesinde gözden geçirilerek revize edilecek, gerekli durumlarda yeni mevzuat ve ikincil mevzuat düzenlemeleri hazırlanacaktır.</p> <p>Ayrıca bu düzenlemelere ilişkin ön hazırlıklar esnasında, kurum ve kuruluşlar, üniversiteler ve ilgili taraflarla toplantılar, seminerler ve atölye çalışmaları gerçekleştirilecektir. Yapılacak düzenlemelerin amaçları, kapsamı, etkileri ile konulara dair ulusal ve uluslararası çalışmalar, mevzuat ve uygulamalar incelenerek, kamu kurum kuruluşlarının görüşleri de alınarak taslak hazırlanacak ve alınan görüşler değerlendirilerek taslağa son şekli verilecektir.</p>		
Ekonomik Kod		2013
01	Personel Giderleri	1.048.439
02	SGK Devlet Primi Giderleri	186.686
03	Mal ve Hizmet Alım Giderleri	38.921
05	Cari Transferler	0
06	Sermaye Giderleri	0
07	Sermaye Transferleri	0
08	Borç Verme	0
Toplam Bütçe Kaynak İhtiyacı		1.274.046
Bütçe Dışı Kaynak	Döner Sermaye	50.000
	Diğer Yurt İçi	0
	Yurt Dışı	0
Toplam Bütçe Dışı Kaynak İhtiyacı		50.000
Toplam Kaynak İhtiyacı		1.324.046

PERFORMANS HEDEFİ TABLOSU				
İDARE ADI	27	ÇEVRE VE ŞEHİRCİLİK BAKANLIĞI		
AMAÇ	1	Sağlıklı, güvenli ve mekân kalitesi yüksek yerleşmeleri oluşturmak için; mekânsal planlama, kentsel dönüşüm proje ve uygulamaları ile altyapı hizmetlerini yürütmek, ulusal coğrafi bilgi sistemini kurmak.		
HEDEF	1.1	Şehircilik, planlama, imar ve altyapı mevzuatı yeniden düzenlenecektir.		
PERFORMANS HEDEFİ	2	Mahalli idarelerin altyapı sistemleri ile ilgili usul ve esasların belirlenmesi sağlanacaktır.		
<p>Ülkemiz genelinde yaşam kalitesinin sağlıklı bir şekilde yükseltilmesi için Mahalli İdarelerin içmesuyu , kanalizasyon, atıksu arıtma, katı atık bertarafı, ulaştırma ve enerji gibi, sürdürülebilir teknik altyapı hizmetlerinin verilebilmesi önem taşımaktadır. Bu hizmetlerin verilmesine yönelik çalışmalar yapılması Bakanlığımızın önemli hedefleri arasında yer almaktadır. Bu nedenle Mahalli İdarelerimizin altyapı sistemleri ile ilgili genel planlama, programlama, fizibilite, projelendirme,, işletme, finansman ihtiyacı ve yatırım önceliklerine göre; sağlıklı ve güvenli teknik altyapı tesislerinin mekansal strateji planları ile çevre düzeni ve imar planlarına uygun olarak planlanmasına, projelendirilmesine ve yapılmasına ilişkin usul ve esaslar ile bu konulardaki her türlü etüt, proje, yapı ruhsatı ve yapı kullanma iznine ilişkin usul ve esasları belirlenmesine dair yönetmeliklerin düzenlenmesi gibi mevzuat çalışmaları yapılacaktır.</p>				
Performans Göstergeleri		2011	2012	2013
1	Hazırlanan şartname sayısı	-	-	4
Teknik Altyapı Hizmetlerinin yapılmasıyla ilgili şartların ortaya konulacağı şartname çalışmaları yapılacaktır.				
2	Hazırlanan mevzuat sayısı	-	-	2
Teknik altyapı tesislerinin yapılmasıyla ilgili usul, esas ve yöntemlerin belirleneceği mevzuat çalışması yapılacaktır.				
Faaliyetler		2013 Yılı Kaynak İhtiyacı (TL)		
		Bütçe	Bütçe Dışı	Toplam
1	Mahalli idarelerin altyapı sistemleri ile ilgili usul ve esasların belirlenmesi faaliyeti	1.633.268	0	1.633.268
GENEL TOPLAM		1.633.268	0	1.633.268

FAALİYET MALİYETLERİ TABLOSU		
İDARE ADI	27	ÇEVRE VE ŞEHİRCİLİK BAKANLIĞI
PERFORMANS HEDEFİ	2	Mahalli idarelerin altyapı sistemleri ile ilgili usul ve esasların belirlenmesi sağlanacaktır.
FAALİYET ADI	3	Mahalli idarelerin altyapı sistemleri ile ilgili usul ve esasların belirlenmesi faaliyeti
SORUMLU HARCAMA BİRİMİ		27.01.34.00 ALTYAPI VE KENTSEL DÖNÜŞÜM HİZMETLERİ GENEL MÜDÜRLÜĞÜ
<p>Mahalli idarelerimizin altyapı sistemleri ile ilgili genel planlama, programlama, fizibilite, projelendirme,, işletme, finansman ihtiyacı ve yatırım önceliklerine göre; sağlıklı ve güvenli teknik altyapı tesislerinin mekansal strateji planları ile çevre düzeni ve imar planlarına uygun olarak planlanmasına, projelendirilmesine ve yapılmasına ilişkin usul ve esaslar ile bu konulardaki her türlü etüt, proje, yapı ruhsatı ve yapı kullanma iznine ilişkin usul ve esasları belirlenmesine dair mevzuat çalışmaları yapılacaktır.</p>		
Ekonomik Kod		2013
01	Personel Giderleri	106.305
02	SGK Devlet Primi Giderleri	15.473
03	Mal ve Hizmet Alım Giderleri	11.490
05	Cari Transferler	0
06	Sermaye Giderleri	1.500.000
07	Sermaye Transferleri	0
08	Borç Verme	0
Toplam Bütçe Kaynak İhtiyacı		1.633.268
Bütçe	Döner Sermaye	0
Dışı	Diğer Yurt İçi	0
Kaynak	Yurt Dışı	0
Toplam Bütçe Dışı Kaynak İhtiyacı		0
Toplam Kaynak İhtiyacı		1.633.268

PERFORMANS HEDEFİ TABLOSU		
İDARE ADI	27	ÇEVRE VE ŞEHİRCİLİK BAKANLIĞI
AMAÇ	1	Sağlıklı, güvenli ve mekân kalitesi yüksek yerleşmeleri oluşturmak için; mekânsal planlama, kentsel dönüşüm proje ve uygulamaları ile altyapı hizmetlerini yürütmek, ulusal coğrafi bilgi sistemini kurmak.
HEDEF	1.1	Şehircilik, planlama, imar ve altyapı mevzuatı yeniden düzenlenecektir.
PERFORMANS HEDEFİ	3	Dönüşüm alanları ile ilgili usul ve esasların belirlenmesi sağlanacaktır.

Kentsel Dönüşüm Hizmetlerinin Geliştirilmesi için Kanun kapsamında gerek planlama, gerekse uygulama aşamalarında kentsel dönüşüm faaliyetlerinin yürütülmesinde Bakanlığımız ile paydaş durumunda bulunan ve sorumluluklar yüklenen Yerel Yönetimler, Çevre ve Şehircilik İl Müdürlükleri, İl Özel İdareleri, Üniversiteler ile diğer kurum ve kuruluşlarla işbirliği sağlanarak; düzenlenecek eğitim programları ile kentleşme ve yerleşme sorunlarının giderilmesi için; sağlıklı ve düzenli kentleşmeyi gerçekleştirmek, sosyal ve ekonomik gelişmeyi sağlamak, dünyadaki teknolojik gelişmelere uygun teknikler kullanılarak ve planlama-projelendirme yapılarak, uygulanacak strateji ve eylemlerin bütünü belirlenmesi, kentlerin büyüme potansiyeli ile beraber kentsel dönüşüm sonrası devam edecek büyümenin yönlendirilmesi ile kentin yaşam kalitesi artırılırken refaha yönelik bir ekonomik kalkınmayı da içermesi amaçlanmaktadır.

Performans Göstergeleri		2011	2012	2013
1	Hazırlanan mevzuat sayısı	-	-	4
Dönüşüm Alanları ile ilgili mevzuat çalışması yapılacaktır.				
Faaliyetler		2013 Yılı Kaynak İhtiyacı (TL)		
		Bütçe	Bütçe Dışı	Toplam
1	Dönüşüm alanları ile ilgili usul ve esasların belirlenmesi faaliyeti	333.167	10.000	343.167
GENEL TOPLAM		333.167	10.000	343.167

FAALİYET MALİYETLERİ TABLOSU

İDARE ADI	27	ÇEVRE VE ŞEHİRCİLİK BAKANLIĞI
PERFORMANS HEDEFİ	3	Dönüşüm alanları ile ilgili usul ve esasların belirlenmesi sağlanacaktır.
FAALİYET ADI	4	Dönüşüm alanları ile ilgili usul ve esasların belirlenmesi faaliyeti
SORUMLU HARCAMA BİRİMİ		27.01.34.00 ALTYAPI VE KENTSEL DÖNÜŞÜM HİZMETLERİ GENEL MÜDÜRLÜĞÜ

Kentsel Dönüşüm Hizmetlerinin Geliştirilmesi için Kanun kapsamında gerek planlama, gerekse uygulama aşamalarında kentsel dönüşüm faaliyetlerinin yürütülmesinde Bakanlığımız ile paydaş durumunda bulunan ve sorumluluklar yüklenen TOKİ, Yerel Yönetimler, Çevre ve Şehircilik İl Müdürlükleri, İl Özel İdareleri, Üniversiteler ile diğer kurum ve kuruluşlarla işbirliği sağlanarak; düzenlenecek eğitim programları ile kentleşme ve yerleşme sorunlarının giderilmesi için; sağlıklı ve düzenli kentleşmeyi gerçekleştirmek, sosyal ve ekonomik gelişmeyi sağlamak, dünyadaki teknolojik gelişmelere uygun teknikler kullanılarak ve planlama-projelendirme yapılarak, uygulanacak strateji ve eylemlerin bütününe belirlenmesi, kentlerin büyüme potansiyeli ile beraber kentsel dönüşüm sonrası devam edecek büyümenin yönlendirilmesi ile kentin yaşam kalitesi artırılırken refaha yönelik bir ekonomik kalkınmayı da içermesi amaçlanmaktadır.

Ekonomik Kod		2013
01	Personel Giderleri	265.764
02	SGK Devlet Primi Giderleri	38.681
03	Mal ve Hizmet Alım Giderleri	28.722
05	Cari Transferler	0
06	Sermaye Giderleri	0
07	Sermaye Transferleri	0
08	Borç Verme	0
Toplam Bütçe Kaynak İhtiyacı		333.167
Bütçe Dışı Kaynak	Döner Sermaye	10.000
	Diğer Yurt İçi	0
	Yurt Dışı	0
Toplam Bütçe Dışı Kaynak İhtiyacı		10.000
Toplam Kaynak İhtiyacı		343.167

PERFORMANS HEDEFİ TABLOSU		
İDARE ADI	27	ÇEVRE VE ŞEHİRCİLİK BAKANLIĞI
AMAÇ	1	Sağlıklı, güvenli ve mekân kalitesi yüksek yerleşmeleri oluşturmak için; mekânsal planlama, kentsel dönüşüm proje ve uygulamaları ile altyapı hizmetlerini yürütmek, ulusal coğrafi bilgi sistemini kurmak.
HEDEF	1.2	Marka şehirler hedefine ulaşmak üzere her tür ve ölçekteki mekana yönelik harita, planlama, kentsel tasarıma ilişkin çalışmalar yürütülecektir.
PERFORMANS HEDEFİ	4	644 sayılı Kanun Hükmünde Kararname kapsamında ülkemizde her türlü ölçekte, fiziki ve stratejik planlar, dönüşüm ve özel proje alanlarında planlama, kentsel tasarım, halihazır harita, parselasyon planları, kamulaştırma, kıyı kenar çizgisi tespit işlemleri gerçekleştirilecektir.

644 sayılı KHK'nin 7 nci maddesi uyarınca; "Yerleşme, yapılaşma ve arazi kullanımına yön veren, her tür ve ölçekte fiziki planlara ve uygulamalara esas teşkil eden üst ölçekli mekânsal strateji planlarının ve çevre düzeni planlarının ilgili kurum ve kuruluşlarla işbirliği yaparak hazırlanması, hazırlanması, onaylanması ve uygulamanın bu stratejilere göre yürütülmesinin sağlanması" ve "Sektörel planların havza veya bölge düzeyindeki mekânsal strateji planlarına ve çevre düzeni planlarına uyumlu hazırlanmasının sağlanması" görevleri doğrultusunda; Ülkemizde üst ölçekli mekansal strateji planlarının yapılması konusunda yapılacak olan çalışmalar etaplara ayrılmış olup, her bir etap ayrı ayrı "ana bütünleşik projenin" bir alt bileşeni olarak projelendirilmiştir. "Mekânsal Strateji Planlaması Hazırlama, Uygulama ve İzleme Süreci Yöntem ve Esaslarının Belirlenmesi Projesi" ise bu ana bütünleşik projenin I.Etabını oluşturmaktadır.

Bu etaplar şunlardır:

- I. Ülke ve Bölge Mekânsal Strateji Planlarının usul ve esaslarının belirlenmesi,
- II.A. Türkiye Mekânsal Veri Envanterinin hazırlanması,
- II.B. Ülke Mekânsal Strateji Planının yapılması,
- III. Pilot Bölge Mekânsal Strateji Planının yapılması.

Mekânsal Strateji Planları ile; Türkiye'nin jeo-stratejik konumu; ulus aşırı bölgesel gelişmeler, ulusal kalkınma, bölgesel gelişmişlik, bölgeler arası eşitsizlik, dengeli ve sürdürülebilir büyüme, bölgesel rekabet, çekim merkezleri, sektörler arası ilişkiler; doğal, tarihsel, kültürel ve çevresel değerlerin korunması; afet riskleri gibi ülke, havza ve bölge bütününde mekânsal gelişme senaryolarını yönlendirecek konular; güçlü ve zayıf yönler, fırsat ve tehditler, sorunlar, olanaklar ve potansiyeller, stratejik amaç ve hedefler çerçevesinde irdelenecek ve değerlendirilecektir.

Bu niteliği ile Mekânsal Strateji Planları; kalkınma planları, sektörel strateji belgeleri gibi ulusal dokümanlardaki öngörülerin üst ölçekte işlevsel ve mekânsal yansımalarını bulduğu, alt ölçekli planlama çalışmalarını yönlendiren, genel ve uzun dönemli ilke ve hedefler ile mekânsal ana yönlendirme kararlarını belirleyen, soyut, grafik anlatım diline ve şematik gösterim tekniğine sahip mekânsal gelişme stratejilerini içeren plan belgeleri olarak ele alınacaktır.

644 sayılı Çevre ve Şehircilik Bakanlığının Teşkilat ve Görevleri Hakkında Kanun Hükmünde Kararname ile tanımlanan görevler kapsamında;

- Sektörel planların çevre düzeni planlarına uyumlu hale getirilmesine,
- il sınırları kapsamında il özel idareleri ile il belediyeleri ve büyükşehir belediyeleri tarafından

hazırlanan çevre düzeni planlarında verilen kararların bütünleştirilmesi ve uyumlaştırılmasına, - NUTS Bölgesine uyumsuzluğu sebebiyle Yargı kararı ile yürütmesi durdurulmuş ve halihazırda çevre düzeni bulunmayan alanların çevre düzeni planının yapılmasına,yönelik NUTS Düzey-2 istatistiki bölge sınırları dikkate alınarak belirlenen planlama alanlarına ilişkin çevre düzeni planlarında uyumlaştırma yapılarak arazi kullanım bütünlüğü ve devamlılığı sağlanması, sürdürülebilir ve yaşanabilir bir çevre yaratılması, tarım alanlarının, tarihi ve turistik değerlerin korunması ve Ülkemizin kalkınma politikaları kapsamında sektörel gelişme hedeflerine uygun olarak belirlenen planlama ilkeleri çerçevesinde sosyal, ekonomik, kültürel ve mekansal açıdan sağlıklı gelişmenin ve büyümenin sağlanması için bölge planlarına uygun olarak nazım ve uygulama imar planlarına esas teşkil eden genel arazi kullanım kararlarının ve uygulama hükümlerinin belirlenmesi ve çalışmalar esnasında toplanan bilgi ve belgelerin oluşturulan ilişkisel veri tabanı üzerinde coğrafi bilgi sisteminde yönetiminin sağlanması amaçlanmaktadır.

Belirlenen amaç doğrultusunda; Düzey 2 (İBBS 2) İstatistiki Bölge Birimleri kapsamında belirlenecek bölgeler esas olacak şekilde; bugüne kadar Mülga Çevre ve Orman Bakanlığınca havza ve bölge bazında yapılan çevre düzeni planları, 5302 sayılı Kanun uyarınca yapılan İl Çevre Düzeni Planları ve ilgili Kanunlar kapsamında yapılan sektörel planların revizyon yapılmak , planı olmayan alanların çevre düzeni planlarının yapılmak suretiyle ülke genelinde üst ölçekli çevre düzeni planlarını tamamlanması hedeflenmektedir.

Böylelikle, ülke bütününde koruma-kullanma dengesini gözetmek, doğal, kültürel, tarihsel, sosyal ve ekonomik değerlerini korumak ve geliştirmek, planlama bölgesi bütününde gelişme olanakları ve iç dinamikler doğrultusunda yerleşme düzeni ve kademelenmesini oluşturmak, sektörel olanakların değerlendirilmesini ve geliştirilmesini sağlamak, alıcı ortamlarda (su, toprak ve hava) var olan kirlenmenin giderilmesi ve yeni kirlenmelerin oluşmasını önleyecek kararları geliştirmek, sosyal, ekonomik ve mekânsal kararlarda tutarlılığı sağlayacak biçimde planlama alt bölgelerini belirlemek ve katılımcı bir planlama çalışması yürütülerek uygulanabilirliği ve denetimi arttırmak hedeflenmektedir.

Sağlıklı, güvenli ve mekân kalitesi yüksek yerleşmeleri oluşturmak için; mekânsal planlama, afet zararlarını önlemeye yönelik kentsel dönüşüm proje ve uygulamaları ile altyapı hizmetlerini yürütmek, ulusal coğrafi bilgi sistemini kurmak ve Mekânsal Planlama sisteminin bütüncül bakışla ele alınması ve ulusal düzeyde mekânsal stratejilerin netleştirilmesi önem taşımaktadır. Planlama sisteminin en üst düzeyde ilke ve esaslarının ortaya konulması ve gerek kentsel gelişme ve kırsal planlama, gerekse kıyı alan ve bölgeleri bazında hedef ve stratejilerin hazırlanması Bakanlığın önemli hedefleri arasındadır. Önemli doğal kaynaklarımız arasında yer alan kıyılarımız; enerji, sanayi ve turizm yatırımı, su ürünleri üretimi, konut, liman, iskele yapımı gibi değişik amaçlarla kullanılmakta, bu durumun sonucunda yoğun yapılaşma nedeniyle doğal yapının bozulması tehlikesi ile karşı karşıya kalmaktadır. Özellikle son yıllarda, kıyı alanlarımızdaki uygulamalar, kıyı özellikleri gözetilmeden gerçekleştirilmiş, bu durumun sonucunda da kıyılarımız ciddi bir şekilde tahrip edilmiştir. Kıyı bölgelerinde kentleşme, sanayileşme, turizm, ikinci konut vb. gibi gelişmelerden kaynaklanan bir dizi sorun birikmiştir.

Bu sorunların çözümünde mevcut planlama ve uygulama sistemi ile kurumsal ve yasal yapının yetersizliklerinden yola çıkarak, yeni bir planlama ve yönetim anlayışı ve yaklaşımının geliştirilmesine ihtiyaç duyulmaktadır. Bu nedenle ülkemiz kıyılarına yönelik kıyı alanlarının dengeli ve düzenli bir şekilde korunarak kullanılmasını sağlamak amacıyla, uluslararası örnekler de gözden geçirilmek suretiyle kıyı alanları yönetimi anlayışının irdelenmesi ve buna yönelik olarak

kıyı mevzuatının yeniden düzenlenmesi projesi çalışmaları yapılacaktır.

Mevcut imar ve kıyı mevzuatı çerçevesinde Bakanlık görev alanına giren planlama konularında projeler ve planlama çalışmaları yapılacaktır; Bu amaçla; kıyı alanlarının “Bütünleşik Kıyı Alanları Projelerinin” (Kıyı Master Projeleri) 2014 yılı sonuna kadar tamamlanması planlanmıştır.

Ayrıca; kıyıda ve sahil şeritlerinde imar uygulamalarına esas olan kıyı kenar çizgisi tespit edilecek hâlihazır haritaların elde edilerek tamamlanması planlanmıştır.

Bu nedenle; Kıyı Kenar Çizgisi tespiti için gerekli olan hâlihazır haritaların elde edilmesi ve kıyı kenar çizgilerinin onay işlemlerinin kısa sürede bitirilmesi hedeflenmiştir. İller Bankası A.Ş. ile yapılan protokol gereğince muhtelif 30 belediyenin sayısal halihazır haritası yapılarak onaylanacaktır. 3621 sayılı Kıyı Kanunu gereğince, deniz, tabii-suni göller ve akarsu kıyıları ile bu yerlerin etkisinde olan ve devamı niteliğinde bulunan sahil şeritlerinin doğal ve kültürel özelliklerini gözeterek koruma ve toplum yararlanmasına açık, kamu yararına kullanma tespit amacıyla söz konusu kıyıları çevreleyen sahil şeritlerine ait düzenlemeler yapılacak ve bu yerlerden kamu yararına yararlanma imkan ve şartlarının belirlenmesi için kıyı kenar çizgisi tespit işlemlerini yürütülecektir. 3194 sayılı İmar Kanununun 15, 16, 17, 18 ve 19 uncu maddeleri gereğince ise yerleşme yerleri ile bu yerlerdeki yapılaşmaların; plan, fen, sağlık ve çevre şartlarına uygun teşekkülünü sağlamak, parselasyon planına göre ifraz veya tevhid işlemlerine ilişkin konularda teknik bilgi yardımıyla bulunmak.

Yine; 644 sayılı Kanun Hükmünde Kararname, 3194 sayılı İmar Kanunu, 3621 sayılı Kıyı Kanunu ve diğer kanunlarla Bakanlığımıza verilen planlama yetkileri kapsamında Bakanlığımıza iletilen imar planı tekliflerinin, incelenmesi, değerlendirilmesi ve süratle onaylanması hedeflenmiştir.

644 sayılı KHK'nin 7 nci maddesi uyarınca tabii kaynakların rasyonel kullanımını sağlayacak arazi kullanım Kararlarını belirlenmesi için ölçülebilir kriterler olarak her tür ve ölçekteki Çevre Düzeni Planı yapılması, onaylanarak yürürlüğe girmesi ve uygunluk denetimi için gerçekleştirilen çalışmalar esas alınmıştır. Performans hedefi çerçevesinde Bakanlığımızca yapılan (56 İl) ve İl Özel İdaresi Kanunu uyarınca yapılan (18 İl) çevre düzeni planları yapılan alan 2011 yılı sonunda ülke genelinde % 90 seviyesine ulaşılmıştır. Bu yıl ÇDP'si devam eden bölge sayısı 2 (5 il) adettir. Bu planlama bölgelerine ilişkin I. Etap araştırma ve sentez çalışmaları tamamlanması hedeflenmektedir. Ayrıca, sektörel planların ve il çevre düzeni planlarının Bakanlığımızca yapılan planlarla uyumu sağlanmak suretiyle ülke bazında arazi kullanım kararlarının bütünlüğü sağlanacaktır.

644 sayılı KHK ile Bakanlığımıza verilen yetkiler çerçevesinde;

- 6306 sayılı Kanun çerçevesinde depreme karşı dayanıksız yapılar ile imar mevzuatına, plan, proje ve eklerine aykırı yapıların ve bunların bulunduğu alanların dönüşüm projeleri ve uygulamalarına;

- 2985 sayılı Toplu Konut Kanunu ile 775 sayılı Gecekondu Kanunu uyarınca Toplu Konut İdaresi Başkanlığı tarafından yapılan dönüşüm uygulamalarına;

- Bakanlıkça belirlenen finans ve ticaret merkezleri, fuar ve sergi alanları, eğlence merkezleri, şehirlerin ana giriş düzenlemeleri gibi şehirlerin marka değerini artırmaya ve şehrin gelişmesine katkı sağlayacak özel proje alanlarına ilişkin her tür ve ölçekte etüt, harita, plan ve parselasyon planları elde edilecek olup bu uygulamaların plan bütünlüğü içerisinde kamu yararını gözeterek, planlama-kentsel tasarım ilkelerini esas alan, yapısal ve mekânsal düzenlemeleri de içeren bir kurguyla oluşturulması ve onaylanması hedeflenmektedir.

Performans Göstergeleri		2011	2012	2013
1	Kıyı kenar çizgisi tespitlerinin tamamlanma oranı	-	85	98
Bakanlığımıza intikal eden Ülkemiz deniz kıyı kesimine ait kıyı kenar çizgisi tespitlerinin sonuçlandırılması sağlanacaktır.				
2	Sektörel planlar ve İl ÇDP'leri ile uyumlandırılacak ve revize edilecek ÇDP sayısı		4	7
18 İli kapsayan 7 Planlama Bölgesinde sektörel planların ve il sınırları kapsamında bugüne kadar 5302 sayılı il özel idaresi Kanunu uyarınca il bazında yapılan (18 il-Kilis) çevre düzeni planlarının ve sektörel planların bütünleştirilmesi ve uyumlaştırılması, halihazırda planı bulunmayan illerinin çevre düzeni planlarının yapılması amacıyla yönelik olarak Kalkınma Bakanlığınca belirlenmiş NUTS Düzey-2 İstatistikî Bölgeler esasında (Kalkınma Ajans Bölgeleri) planlama çalışmalarına başlanması hedeflenmektedir.				
3	ÇDP çalışması tamamlanan il sayısı	37	75	5
Bakanlığımızca onaylanan 17 planlama bölgesi (57 İl) çevre düzeni planları ile 5302 sayılı il özel idaresi Kanunu uyarınca il bazında yapılan (18 il-Kilis) çevre düzeni planlarının ve sektörel planların 2012 yılında 644 sayılı KHK uyarınca uyumlaştırılması amacıyla başlanılan revizyon çalışmalarının 2014 yılı itibariyle bitirilmesi hedeflenmektedir.				
4	Farklı bölgelerde başlanılan mekansal strateji planı sayısı	1	0	2
İlgili kurum ve kuruluşlarla işbirliği sağlanarak ülkesel düzeyde mekansal strateji planı ile ülkesel düzeyde belirlenen bölgelerde bölgesel mekansal strateji planları onaylanacaktır.				
5	Kıyı alanlarına ilişkin imar planlarının sonuçlandırılma oranı	81	89	93
Kıyı planlarına ilişkin imar planlarının sonuçlandırılma oranı izlenecektir.				
6	Hazırlanan bütünleşik kıyı alanları strateji belgesi sayısı	0	0	1
Bütünleşik kıyı alanları strateji belgesi izlenecektir.				
7	Bakanlığımızca onaylanan imar planlarının taranarak sayısal ortama aktarılma oranı	70	90	91
Bakanlığımızca onaylanan imar planlarının taranarak sayısal ortama aktarılma oranı izlenecektir.				
8	Belirlenen kentsel dönüşüm veya özel nitelikli alanlarda planlama ve kentsel tasarım çalışmalarının tamamlanma oranı (%)	85	86	87
Depreme karşı dayanıksız yapıların bulunduğu riskli alanlar ile gecekondular bölgesinde yürütülen dönüşüm projelerinin talep üzerine planlarının yaptırılması ve/veya yaptırılan planların onaylanması izlenecektir.				

SA 1. PLANLAMA VE DÖNÜŞÜM

9	Halihazır haritası tamamlanan belediye sayısı		30	10
İller Bankası ile yapılan protokol gereğince belirlenen 30 belediyenin halihazır haritalarının ihale ve kontrollük hizmetlerinin yapılması izlenecektir.				
10	Halihazır harita, parselasyon planı ve kamulaştırma yapılacak iş sayısı		6	20
644 sayılı KHK gereğince belirlenecek alanların halihazır harita , parselasyon ve kamulaştırma planlarının ihalesi, kontrolü ve onayı yapılanların sayısı izlenecektir.				
11	Farklı bölgelerde tamamlanan bütünleşik kıyı alan master plan sayısı	-	4	4
2013 yılı sonuna kadar Muğla İli Bütünleşik Kıyı Alanları Planı, Trabzon İli Bütünleşik Kıyı Alanı Planı, Ordu-Giresun İlleri Bütünleşik Kıyı Alanı Planı ve aydın İli Bütünleşik Kıyı Alanı Planı çalışmaları sonuçlandırılacaktır.				
12	Bakanlığa intikal eden imar planlarının sonuçlandırılma oranı(%)	-	-	87
Bakanlığa intikal eden imar planlarının sonuçlandırılma oranı izlenecektir.				
Faaliyetler		2013 Yılı Kaynak İhtiyacı (TL)		
		Bütçe	Bütçe Dışı	Toplam
1	Çevre Düzeni Planı (ÇDP) ve mekansal strateji planları hazırlama ile mekansal veri envanteri oluşturma faaliyeti.	3.784.541	0	3.784.541
2	Kıyı alanları planlama, düzenleme ve değerlendirme faaliyeti	5.086.115	0	5.086.115
3	İmar planı tekliflerinin değerlendirilmesi faaliyeti	2.561.247	0	2.561.247
4	Dönüşüm ve özel proje alanlarında planlama ve kentsel tasarım faaliyeti	40.451.836	0	40.451.836
5	Halihazır harita, parselasyon planları, kamulaştırma, kıyı kenar çizgisi tespit işlemleri faaliyeti	2.390.393	0	2.390.393
GENEL TOPLAM		54.274.132	0	54.274.132

FAALİYET MALİYETLERİ TABLOSU

İDARE ADI	27	ÇEVRE VE ŞEHİRCİLİK BAKANLIĞI
PERFORMANS HEDEFİ	4	644 sayılı Kanun Hükmünde Kararname kapsamında ülkemizde her türlü ölçekte, fiziki ve stratejik planlar, dönüşüm ve özel proje alanlarında planlama, kentsel tasarım, halihazır harita, parselasyon planları, kamulaştırma, kıyı kenar çizgisi tespit işlemleri gerçekleştirilecektir.
FAALİYET ADI	5	Çevre Düzeni Planı (ÇDP) ve mekansal strateji planları hazırlama ile mekansal veri envanteri oluşturma faaliyeti.
SORUMLU HARCAMA BİRİMİ		27.01.30.00 MEKANSAL PLANLAMA GENEL MÜDÜRLÜĞÜ

Mekânsal Strateji Planının, stratejik planlama yaklaşımı doğrultusunda ele alınarak belirlenecek vizyon, amaç ve hedefler çerçevesinde esnek, sürekli yenilenen ve plan sonrası süreç yönetiminde eylemler ve aktörler arasındaki ilişkileri kurgulayan bir referans plan belgesi olması öngörülmektedir.

Bu bağlamda, öncelikle, Mekânsal Strateji Planlarında, Bütünleşik Kentsel Gelişme Stratejisi ve Eylem Planında (KENTGES) öngörülen strateji ve eylemler ve “Cumhuriyetimizin 100. Yılında Türkiye 2023 Vizyonu” ile ulaşılmak istenen yeni hedefler çerçevesinde, Kalkınma Planı, Orta Vadeli Program, Yıllık Program, Yatırım Programı, Kurumsal Strateji Planı, sektörel nitelikteki strateji belgeleri gibi ulusal dokümanlarda öngörülen amaçlar, hedefler, stratejiler ve kararlar dikkate alınacaktır. Bu itibarla, Türkiye ile ilgili mekâna yönelik kapsamlı bir bilgi envanteri oluşturmak ve kalkınma hareketlerini yönlendirebilmek amacıyla, kamu kurum ve kuruluşlarının sorumluluğunda bulunan mevcut, halen yürütülmekte olan ve gelecekteki hizmet ve yatırımlara ilişkin bilgiler; “Ülke Mekânsal Strateji Planı”na veri altlığı oluşturabilecek nitelikteki fiziki, idari, sosyo-ekonomik, sektörel ve üst yapı gibi konu başlıklarında ve coğrafi bilgi sistemi tabanlı noktasal, çizgisel, alansal vb. tüm bilgi ve belgelerin bir araya getirildiği “Türkiye Mekânsal Veri Envanteri (TÜMVERİ)”nin oluşturulmasına katkıda bulunacaktır. Bu envanter, gelecekte mekâna yönelik alınacak her türlü politika, plan ve programa temel başvuru kaynağı olacaktır. Mekânsal Strateji Planları, sosyo-ekonomik içerikli kalkınma planı ve sektörel planlara mekânsal bir boyut kazandırmada; sosyo-ekonomik gelişme eğilimlerini, yerleşmelerin gelişme potansiyelini, mekânsal sektörel hedefleri, faaliyetlerin ve alt yapı yatırımlarının dağılımını belirlemede; ülkesel ve bölgesel ölçekte kamu ve özel sektör yatırımlarının yer seçimlerini yönlendirme ve sektörler arası ilişkilerde belirsizliklerin giderilmesinde önemli bir katkı sağlayacaktır.

NUTS (The Nomenclature of Territorial Units for Statistics) Düzey-2 istatistiki bölge sınırları dikkate alınarak belirlenen planlama alanlarına ilişkin çevre düzeni planlarında uyumlaştırma yapılarak arazi kullanım bütünlüğü ve devamlılığı sağlanması, sürdürülebilir ve yaşanabilir bir çevre yaratılması, tarım alanlarının, tarihi ve turistik değerlerin korunması ve Ülkemizin kalkınma politikaları kapsamında sektörel gelişme hedeflerine uygun olarak belirlenen planlama ilkeleri çerçevesinde sosyal, ekonomik, kültürel ve mekansal açıdan sağlıklı gelişmenin ve büyümenin sağlanması için bölge planlarına uygun olarak nazım ve uygulama imar planlarına esas teşkil eden genel arazi kullanım kararlarının ve uygulama hükümlerinin belirlenmesi ve çalışmalar esnasında toplanan bilgi ve belgelerin oluşturulan ilişkisel veri tabanı üzerinde coğrafi bilgi sisteminde yönetiminin sağlanması amaçlanmaktadır.

Belirlenen amaç doğrultusunda; Düzey 2 (İBBS 2) İstatistiki Bölge Birimleri kapsamında belirlenecek bölgeler esas olacak şekilde; bugüne kadar Mülga Çevre ve Orman Bakanlığınca

havza ve bölge bazında yapılan çevre düzeni planları, 5302 sayılı Kanun uyarınca yapılan İl Çevre Düzeni Planları ve ilgili Kanunlar kapsamında yapılan sektörel planların revizyon yapılmak, planı olmayan alanların çevre düzeni planlarının yapılması suretiyle ülke genelinde üst ölçekli çevre düzeni planlarını tamamlanması hedeflenmektedir.

Böylelikle, ülke bütününde koruma-kullanma dengesini gözetmek, doğal, kültürel, tarihsel, sosyal ve ekonomik değerlerini korumak ve geliştirmek, planlama bölgesi bütününde gelişme olanakları ve iç dinamikler doğrultusunda yerleşme düzeni ve kademelenmesini oluşturmak, sektörel olanakların değerlendirilmesini ve geliştirilmesini sağlamak, alıcı ortamlarda (su, toprak ve hava) var olan kirlenmenin giderilmesi ve yeni kirlenmelerin oluşmasını önleyecek kararları geliştirmek, sosyal, ekonomik ve mekânsal kararlarda tutarlılığı sağlayacak biçimde planlama alt bölgelerini belirlemek ve katılımcı bir planlama çalışması yürütülerek uygulanabilirliği ve denetimi arttırmak hedeflenmektedir.

Ekonomik Kod		2012
01	Personel Giderleri	1.735.233
02	SGK Devlet Primi Giderleri	281.117
03	Mal ve Hizmet Alım Giderleri	118.191
05	Cari Transferler	0
06	Sermaye Giderleri	1.650.000
07	Sermaye Transferleri	0
08	Borç Verme	0
Toplam Bütçe Kaynak İhtiyacı		3.784.541
Bütçe Dışı Kaynak	Döner Sermaye	0
	Diğer Yurt İçi	0
	Yurt Dışı	0
Toplam Bütçe Dışı Kaynak İhtiyacı		0
Toplam Kaynak İhtiyacı		3.784.541

FAALİYET MALİYETLERİ TABLOSU

İDARE ADI	27	ÇEVRE VE ŞEHİRCİLİK BAKANLIĞI
PERFORMANS HEDEFİ	4	644 sayılı Kanun Hükmünde Kararname kapsamında ülkemizde her türlü ölçekte, fiziki ve stratejik planlar, dönüşüm ve özel proje alanlarında planlama, kentsel tasarım, halihazır harita, parselasyon planları, kamulaştırma, kıyı kenar çizgisi tespit işlemleri gerçekleştirilecektir.
FAALİYET ADI	6	Kıyı alanları planlama, düzenleme ve değerlendirme faaliyeti
SORUMLU HARCAMA BİRİMİ		27.01.30.00 MEKANSAL PLANLAMA GENEL MÜDÜRLÜĞÜ

Ülkemiz kıyılarına yönelik kıyı alanlarının dengeli ve düzenli bir şekilde korunarak kullanılmasını sağlamak amacıyla, uluslararası örnekler de gözden geçirilmek suretiyle kıyı alanları yönetimi anlayışının irdelenmesi ve buna yönelik olarak kıyı mevzuatının yeniden düzenlenmesi projesi çalışmaları 2007 yılından bu yana devam etmektedir.

Bu çalışmalar kapsamında, ülkemizdeki kıyı planlama ve uygulama çalışmalarına yeni bir yaklaşım getirmek, noktasal kararlar yerine üst ölçekten bakarak bütünsel kararlar üretmek, fiziksel planlamaya planın uygulanması sürecini ve yönetim boyutunu da dahil etmek üzere yaşanan sorunların çözümüne yönelik stratejik düzeyde kararlar üretilmesi ve kıyının koruma kullanma dengesi gözetilerek kullanımını sağlayacak çalışmalar elde edilmesi hedeflenmektedir.

Ülkemizde kıyı alanlarının kullanımıyla ilgili yaşanan sorunların genel çerçevesini şu şekilde özetlemek mümkündür:

- Denizde yapılan faaliyetler ile karada yapılan faaliyetlerin bütünlük sağlamaması sonucu oluşan planlama ve geri sahadaki mülkiyet sorunları,
- Stratejik ve ekonomik olarak kıyının değerlendirilmesi,
- Çalışma alanında kalan kıyıların turizm tesisleri yönünden gelişmemesi,
- Kentsel yerleşmelerin kıyı alanları üzerindeki baskısının her geçen gün biraz daha artması,
- Kıyı kullanımındaki bilgisizlik ve bilinçsizlik,
- Kıyılarda yaşanan ve ekosistemi tehdit eden deniz ve çevre kirliliği,
- Planlama ve yönetim açısından yaşanan idari sorunlar.

Bu sorunların çözümüne yönelik olarak Bakanlığımız kıyı, dolgu alanları, sahil şeridi ve bu alanlarda yer alan kullanımların devamı ve tamamlayıcısı olan kullanımların yer aldığı geri sahaların korunmasına, kullanılmasına ve yapılaşmasına dair her tür ve ölçekteki alternatifli plan çalışmaları yürütmektedir.

Tüm bu çalışmalar kapsamında Bakanlığımızca 3621 sayılı Kıyı Kanunu ve ilgili mevzuatlar çerçevesinde kıyı alanlarında dolgu amaçlı imar planları çalışmaları yürütmekle birlikte, planların uygulanmasına ve kıyıların denetimine yönelik gerekli her türlü tedbiri almaktadır. Bunun yanı sıra 644 sayılı Kanun Hükmünde Kararname çerçevesinde Bakanlığımız, bütünleşik kıyı alanları yönetimi ve planlaması çalışmaları, kıyı alanlarının düzenlenmesine dair iş ve işlemler ile bu alanlara ilişkin jeolojik ve jeoteknik etütleri yapmak, yaptırmak ve onaylamak, kıyı kenar çizgisini tespit etmek, onaylamak ve tescilini sağlamakla yükümlüdür.

Ülke ve bölge ölçeğinde mekânsal strateji planlarının kapsamı, dili, hazırlanma, uygulama ve izlenme süreci, yöntemi, kurumların rolleri, kullanılacak veriler, yapılacak analiz ve karar türlerini içeren, diğer belge ve planlarla ilişkilerini ortaya koyan düzenlemeler yapılacaktır.

Gerek yerel idarelerin ve gerekse merkezi idarelerin yürütecekleri dönüşüm ve kentsel tasarım projelerinin asgari olarak dikkat edilmesi gereken özelliklerinin belirlenmesi amacıyla mevcut şehircilik ve planlama mevzuatının geliştirilmesi için gerekli çalışmalar yapılacaktır.

Jeolojik-Jeoteknik Etütler ve Mikrobölgeleme çalışmaları; yeni yerleşmeler için arazi kullanım kararlarına, yerleşik alanlar için ise sakinim (risk azaltma) planlarına temel girdi sağlayan çalışmalardır. Afete duyarlı planlama yaklaşımında, jeolojik-jeofizik-jeoteknik veriler dikkate alınarak hazırlanan risk azaltma ve sakinim planları mekânsal planlama süreçlerine uygulanacaktır.

Bu kapsamda yapılacak mevzuat çalışmaları sonucunda;

a) Jeolojik-Jeoteknik Etütler ve Mikrobölgeleme Etütleri ile ilgili usul ve esasların belirlenmesi,
b) Mahalli idarelerin, plan hazırlama süreçlerinde, afet riskleri ve kentsel riskleri dikkate alarak planlama yapmalarının sağlanması amacıyla sakinim planlarının hazırlanması ve mekânsal planlama süreçlerine uygulanması ile ilgili usul ve esasların belirlenmesi hedeflenmektedir.

Bölgelerin yerel özelliklerini de dikkate alan kırsal alan planlarının yapılmasına ilişkin usul, esas, strateji, ilke ve standartların belirlenmesi, kırsal yerleşimlerde afete karşı önlem alınabilmesi ve yaşam kalitesinin geliştirilmesi amacıyla kırsal alanlarda yapılaşmaların fen, sağlık, çevre şartlarına uygun ve afete duyarlı teşekkül ettirilmesine, köy yerleşik alan tespitlerinin usul ve esaslarının belirlenmesine ve bu kapsamda mevcut mevzuatın gözden geçirilerek ikincil mevzuat oluşturulacaktır.

Ekonomik Kod		2013
01	Personel Giderleri	1.249.654
02	SGK Devlet Primi Giderleri	201.893
03	Mal ve Hizmet Alım Giderleri	84.568
05	Cari Transferler	0
06	Sermaye Giderleri	3.550.000
07	Sermaye Transferleri	0
08	Borç Verme	0
Toplam Bütçe Kaynak İhtiyacı		5.086.115
Bütçe Dışı Kaynak	Döner Sermaye	0
	Diğer Yurt İçi	0
	Yurt Dışı	0
Toplam Bütçe Dışı Kaynak İhtiyacı		0
Toplam Kaynak İhtiyacı		5.086.115

FAALİYET MALİYETLERİ TABLOSU		
İDARE ADI	27	ÇEVRE VE ŞEHİRCİLİK BAKANLIĞI
PERFORMANS HEDEFİ	4	644 sayılı Kanun Hükmünde Kararname kapsamında ülkemizde her türlü ölçekte, fiziki ve stratejik planlar, dönüşüm ve özel proje alanlarında planlama, kentsel tasarım, halihazır harita, parselasyon planları, kamulaştırma, kıyı kenar çizgisi tespit işlemleri gerçekleştirilecektir.
FAALİYET ADI	7	İmar planı tekliflerinin değerlendirilmesi faaliyeti
SORUMLU HARCAMA BİRİMİ		27.01.30.00 MEKANSAL PLANLAMA GENEL MÜDÜRLÜĞÜ
<p>644 sayılı Kanun Hükmünde Kararname, 3194 Sayılı İmar Kanunu ve diğer kanunlarla Bakanlığımıza verilen planlama yetkileri kapsamında Bakanlığımıza iletilen plan teklifleri ile çeşitli kanunlarla Bakanlığımıza verilen yetkiler kapsamında iletilen plan teklifleri incelenerek sonuçlandırılacak ve onaylanan imar planlarının taranarak sayısal ortama aktarılması ile iç-dış paydaşlar ve ilgililerin kullanımına sunulacaktır.</p> <p>Uzmanların sayısı ve nitelikleri Proje ve Planların elde edilmesi aşamalarında geçen süreç içinde yapılacak yerinde inceleme çalışmaları, harita alımları, ulaşım, konaklama ve diğer hizmet alımları sırasında yapılacak harcamalar dikkate alınarak maliyet hesabı yapılmıştır.</p>		
Ekonomik Kod		2013
01	Personel Giderleri	2.082.280
02	SGK Devlet Primi Giderleri	337.341
03	Mal ve Hizmet Alım Giderleri	141.626
05	Cari Transferler	0
06	Sermaye Giderleri	0
07	Sermaye Transferleri	0
08	Borç Verme	0
Toplam Bütçe Kaynak İhtiyacı		2.561.247
Bütçe Dışı Kaynak	Döner Sermaye	0
	Diğer Yurt İçi	0
	Yurt Dışı	0
Toplam Bütçe Dışı Kaynak İhtiyacı		0
Toplam Kaynak İhtiyacı		2.561.247

FAALİYET MALİYETLERİ TABLOSU		
İDARE ADI	27	ÇEVRE VE ŞEHİRCİLİK BAKANLIĞI
PERFORMANS HEDEFİ	4	644 sayılı Kanun Hükmünde Kararname kapsamında ülkemizde her türlü ölçekte, fiziki ve stratejik planlar, dönüşüm ve özel proje alanlarında planlama, kentsel tasarım, halihazır harita, parselasyon planları, kamulaştırma, kıyı kenar çizgisi tespit işlemleri gerçekleştirilecektir.
FAALİYET ADI	8	Dönüşüm ve özel proje alanlarında planlama ve kentsel tasarım faaliyeti
SORUMLU HARCAMA BİRİMİ		27.01.30.00 MEKANSAL PLANLAMA GENEL MÜDÜRLÜĞÜ
<p>644 sayılı KHK ile Bakanlığımıza verilen yetkiler çerçevesinde;</p> <p>6306 sayılı Kanun çerçevesinde depreme karşı dayanıksız yapılar ile imar mevzuatına, plan, proje ve eklerine aykırı yapıların ve bunların bulunduğu alanların dönüşüm projeleri ve uygulamaları</p> <p>2985 sayılı Toplu Konut Kanunu ile 775 sayılı Gecekondu Kanunu uyarınca Toplu Konut İdaresi Başkanlığı tarafından yapılan dönüşüm uygulamaları</p> <p>Bakanlıkça belirlenen finans ve ticaret merkezleri, fuar ve sergi alanları, eğlence merkezleri, şehirlerin ana giriş düzenlemeleri gibi şehirlerin marka değerini artırmaya ve şehrin gelişmesine katkı sağlayacak özel proje alanlarına ilişkin her tür ve ölçekte etüt, harita, plan ve parselasyon planları elde edilecek olup bu uygulamaların plan bütünlüğü içerisinde kamu yararını gözeterek, planlama- kentsel tasarım ilkelerini esas alan, yapısal ve mekânsal düzenlemeleri de içeren bir kurguyla oluşturulması ve onaylanması hedeflenmektedir.</p>		
Ekonomik Kod		2013
01	Personel Giderleri	1.179.673
02	SGK Devlet Primi Giderleri	191.671
03	Mal ve Hizmet Alım Giderleri	80.492
05	Cari Transferler	0
06	Sermaye Giderleri	39.000.000
07	Sermaye Transferleri	0
08	Borç Verme	0
Toplam Bütçe Kaynak İhtiyacı		40.451.836
Bütçe Dışı Kaynak	Döner Sermaye	0
	Diğer Yurt İçi	0
	Yurt Dışı	0
Toplam Bütçe Dışı Kaynak İhtiyacı		0
Toplam Kaynak İhtiyacı		40.451.836

FAALİYET MALİYETLERİ TABLOSU		
İDARE ADI	27	ÇEVRE VE ŞEHİRCİLİK BAKANLIĞI
PERFORMANS HEDEFİ	4	644 sayılı Kanun Hükmünde Kararname kapsamında ülkemizde her türlü ölçekte, fiziki ve stratejik planlar, dönüşüm ve özel proje alanlarında planlama, kentsel tasarım, halihazır harita, parselasyon planları, kamulaştırma, kıyı kenar çizgisi tespit işlemleri gerçekleştirilecektir.
FAALİYET ADI	9	Halihazır harita, parselasyon planları, kamulaştırma, kıyı kenar çizgisi tespit işlemleri faaliyeti
SORUMLU HARCAMA BİRİMİ		27.01.30.00 MEKANSAL PLANLAMA GENEL MÜDÜRLÜĞÜ
<p>İller Bankası A.Ş. ile yapılan protokol gereğince muhtelif 30 belediyenin sayısal halihazır haritası yapılarak onaylanacaktır. 3621 sayılı Kıyı Kanunu gereğince, deniz, tabii-suni göller ve akarsu kıyıları ile bu yerlerin etkisinde olan ve devamı niteliğinde bulunan sahil şeritlerinin doğal ve kültürel özelliklerini gözeterek koruma ve toplum yararlanmasına açık, kamu yararına kullanma tespit amacıyla söz konusu kıyıları çevreleyen sahil şeritlerine ait düzenlemeler yapılması ve bu yerlerden kamu yararına yararlanma imkan ve şartlarının belirlenmesi için kıyı kenar çizgisi tespit işlemlerinin yürütülmesi sağlanacaktır. 3194 sayılı İmar Kanununun 15, 16, 17, 18 ve 19 uncu maddeleri gereğince ise yerleşme yerleri ile bu yerlerdeki yapılaşmaların; plan, fen, sağlık ve çevre şartlarına uygun teşekkülünün sağlanması, yapılan parselasyon planına göre ifraz veya tevhit işlemlerine ilişkin konularda uygulamaların yapılması sağlanacaktır.</p>		
Ekonomik Kod		2013
01	Personel Giderleri	1.942.319
02	SGK Devlet Primi Giderleri	315.618
03	Mal ve Hizmet Alım Giderleri	132.456
05	Cari Transferler	0
06	Sermaye Giderleri	0
07	Sermaye Transferleri	0
08	Borç Verme	0
Toplam Bütçe Kaynak İhtiyacı		2.390.393
Bütçe Dışı Kaynak	Döner Sermaye	0
	Diğer Yurt İçi	0
	Yurt Dışı	0
Toplam Bütçe Dışı Kaynak İhtiyacı		0
Toplam Kaynak İhtiyacı		2.390.393

PERFORMANS HEDEFİ TABLOSU				
İDARE ADI	27	ÇEVRE VE ŞEHİRCİLİK BAKANLIĞI		
AMAÇ	1	Sağlıklı, güvenli ve mekân kalitesi yüksek yerleşmeleri oluşturmak için; mekânsal planlama, kentsel dönüşüm proje ve uygulamaları ile altyapı hizmetlerini yürütmek, ulusal coğrafi bilgi sistemini kurmak.		
HEDEF	1.3	Kentsel Gelişme Stratejisi (KENTGES) ve Eylem Planında belirlenen strateji ve eylemler izlenecektir.		
PERFORMANS HEDEFİ	5	Sürdürülebilirlik ilkeleri çerçevesinde hazırlanan KENTGES'in uygulanması ve sonuçlarının izlenmesi sağlanacaktır.		
<p>KENTGES Eylemlerinden sorumlu kurum veya kuruluş, ilgili kuruluşlarla beraber eylemin gerçekleştirilmesine yönelik olarak çalışmalarını sürekli olarak sürdürmekte ve 6 ayda bir bu çalışmalara ilişkin ilerleme veya sonuç raporlarını İzleme ve Yönlendirme Kurulu (İYK) na sunulmak üzere Bakanlığımıza göndermektedirler.</p> <p>İYK, tüm eylemlerin gerçekleştirilmesine yönelik yapılan çalışmaları gündemine alarak ayrı ayrı değerlendirmekte ve gerekli görülmesi halinde ilave tedbir ve yönlendirme kararları almaktadır. Kurul toplantılarına, gündeme göre gerekli görüldüğü takdirde, diğer sorumlu veya ilgili kurum ve kuruluşlar davet edilmektedir.</p> <p>İzleme ve Yönlendirme Kurulu her yılın sonunda, o yıla ait ve genel olarak, uygulama durumuna ilişkin değerlendirmeyi yaparak, sonuçlarını ilgili kurum ve kuruluşlarla paylaşmaktadır. Kurul, gerekli gördüğü takdirde, belge ile ilgili değişiklik ve revizyon konularını da görüşerek karara bağlayacaktır.</p> <p>Bu kapsamda, her yıl KENTGES Strateji Belgesinin gösterdiği yol haritasına göre çalışmaların izlenmesi ve değerlendirilmesi İzleme Birimi tarafından sürekli olarak yürütülerek İYK'ya sunulmakta ve yıl sonunda 1 adet izleme ve değerlendirme raporu hazırlanmaktadır.</p>				
Performans Göstergeleri		2011	2012	2013
1	Hazırlanan izleme raporu sayısı	1	1	1
<p>Sürdürülebilirlik ilkesi çerçevesinde kentsel gelişme dinamiklerini değerlendirmek ve daha yaşanabilir yerleşim alanları oluşturmak için; KENTGES'de yer alan strateji ve eylemlerin izlenmesi ve bu kapsamda elde edilen veriler sonucunda rapor hazırlanması amaçlanmaktadır.</p>				
Faaliyetler		2013 Yılı Kaynak İhtiyacı (TL)		
		Bütçe	Bütçe Dışı	Toplam
1	KENTGES'i izleme ve değerlendirme faaliyeti	341.557	0	341.557
GENEL TOPLAM		341.557	0	341.557

FAALİYET MALİYETLERİ TABLOSU

İDARE ADI	27	ÇEVRE VE ŞEHİRCİLİK BAKANLIĞI
PERFORMANS HEDEFİ	5	Sürdürülebilirlik ilkeleri çerçevesinde hazırlanan KENTGES'in uygulanması ve sonuçlarının izlenmesi sağlanacaktır.
FAALİYET ADI	10	KENTGES'i izleme ve değerlendirme faaliyeti
SORUMLU HARCAMA BİRİMİ		27.01.30.00 MEKANSAL PLANLAMA GENEL MÜDÜRLÜĞÜ

KENTGES Eylemlerinden sorumlu kurum veya kuruluş, ilgili kuruluşlarla beraber eylemin gerçekleştirilmesine yönelik olarak çalışmalarını sürekli olarak sürdürmekte ve 6 ayda bir bu çalışmalara ilişkin ilerleme veya sonuç raporlarını İzleme ve Yönlendirme Kurulu (İYK) na sunulmak üzere Bakanlığımıza göndermektedirler.

İYK, tüm eylemlerin gerçekleştirilmesine yönelik yapılan çalışmaları gündemine alarak ayrı ayrı değerlendirmekte ve gerekli görülmesi halinde ilave tedbir ve yönlendirme kararları almaktadır. Kurul toplantılarına, gündeme göre gerekli görüldüğü takdirde, diğer sorumlu veya ilgili kurum ve kuruluşlar davet edilmektedir.

İzleme ve Yönlendirme Kurulu her yılın sonunda, o yıla ait ve genel olarak, uygulama durumuna ilişkin değerlendirmeyi yaparak, sonuçlarını ilgili kurum ve kuruluşlarla paylaşmaktadır. Kurul, gerekli gördüğü takdirde, belge ile ilgili değişiklik ve revizyon konularını da görüşerek karara bağlayacaktır.

Bu kapsamda, her yıl KENTGES Strateji Belgesinin gösterdiği yol haritasına göre çalışmaların izlenmesi ve değerlendirilmesi İzleme Birimi tarafından sürekli olarak yürütülerek İYK'ya sunulmakta ve yıl sonunda 1 adet izleme ve değerlendirme raporu hazırlanmaktadır.

Ekonomik Kod		2013
01	Personel Giderleri	278.494
02	SGK Devlet Primi Giderleri	44.723
03	Mal ve Hizmet Alım Giderleri	18.340
05	Cari Transferler	0
06	Sermaye Giderleri	0
07	Sermaye Transferleri	0
08	Borç Verme	0
Toplam Bütçe Kaynak İhtiyacı		341.557
Bütçe	Döner Sermaye	0
Dışı	Diğer Yurt İçi	0
Kaynak	Yurt Dışı	0
Toplam Bütçe Dışı Kaynak İhtiyacı		0
Toplam Kaynak İhtiyacı		341.557

PERFORMANS HEDEFİ TABLOSU				
İDARE ADI	27	ÇEVRE VE ŞEHİRCİLİK BAKANLIĞI		
AMAÇ	1	Sağlıklı, güvenli ve mekân kalitesi yüksek yerleşmeleri oluşturmak için; mekânsal planlama, kentsel dönüşüm proje ve uygulamaları ile altyapı hizmetlerini yürütmek, ulusal coğrafi bilgi sistemini kurmak.		
HEDEF	1.4	Yerleşmelerin planlı gelişmesi ve sağlıklı şekilde düzenlenmesi için yerel yönetimler desteklenecek ve rehberlik edilecektir.		
PERFORMANS HEDEFİ	7	Belediyelerin hızlı ve etkin hizmet sunması sağlanacaktır.		
<p>Bakanlığımızca ilgili mevzuatlar doğrultusunda yerel yönetimlere yol gösterilmekte, bilgilendirme yapılmakta ve uygulamalarda karşılaşılan tereddütler konusunda görüş verilmekte, proje karşılığı maddi yardım yapılmakta gerektiğinde yerinde incelemelere gidilmektedir.</p> <p>Her yıl Bakanlığımızca belirlenen ve Kalkınma Bakanlığının yatırım programı kapsamında yörenin ekonomik, sosyal ve kültürel gelişimine katkı sağlanması amacıyla mali destek verilmesi kararlaştırılan Turizm öncelikli yöre belediyelerinin, imar uygulamaları nedeniyle gerçekleştirecekleri düzenleme ve yapım işlerine, ilgili mevzuat ve bütçe imkânları ölçüsünde teknik ve katkı niteliğinde mali yardımlar yapılmaktadır. Belediyelerin hazırlayacakları yardıma konu projelerin ilgili mevzuat çerçevesinde incelenip, onaylanması, kayıtlara alınması, makam oluru alınarak talimatlandırılması ve uygulama projelerinin takip edilmesi işlemleri Bakanlığımızca gerçekleştirilmektedir.</p>				
Performans Göstergeleri		2011	2012	2013
1	Ödenek gönderilen belediye sayısı	145	112	150
Yürürlükteki mevzuatlar doğrultusunda ve mali imkânlar ölçüsünde öncelikleri belirlenen turizm öncelikli yöre belediyelerine yapılan yardımların kaç ayı yerleşmeye yapıldığı ölçütü, faaliyetin izlenmesi açısından gerekli görülmüştür.				
2	Denetleme yapılan belediye sayısı	145	50	80
Projelere tahsis edilen ödeneklerin belirtilen projelerde kullanılıp kullanılmadığının yerinde denetlenmesi ve izlenmesi amaçlanmıştır.				
3	Mücevir alan tekliflerinin sonuçlandırılma oranı (%)	-	50	60
Bir yıl içerisinde Belediyeler tarafından Bakanlığımıza teklif edilen mücevir alanların, 3194 sayılı İmar Kanunu'nun 45 inci maddesi uyarınca Mücevire alınması veya çıkarılması işlemleri yapılacaktır.				
Faaliyetler		2013 Yılı Kaynak İhtiyacı (TL)		
		Bütçe	Bütçe Dışı	Toplam
1	Turizm öncelikli belediyelere teknik ve mali yardım sağlanması faaliyeti	11.841.557	0	11.841.557
GENEL TOPLAM		11.841.557	0	11.841.557

FAALİYET MALİYETLERİ TABLOSU

İDARE ADI	27	ÇEVRE VE ŞEHİRCİLİK BAKANLIĞI
PERFORMANS HEDEFİ	7	Belediyelerin hızlı ve etkin hizmet sunması sağlanacaktır.
FAALİYET ADI	12	Turizm öncelikli belediyelere teknik ve mali yardım sağlanması faaliyeti
SORUMLU HARCAMA BİRİMİ		27.01.30.00 MEKANSAL PLANLAMA GENEL MÜDÜRLÜĞÜ

Yerel yönetimler halka en iyi hizmeti verebilmek için sürekli yeni çözümler ve projeler üretmek mecburiyetindedir. Üretilen proje ve çözümlerin de hayata geçirilebilmesi için yeterli maddi kaynağa ve personele ihtiyaçları vardır. Bu temel sorunların varlığı yerel yönetimlerin işleyişini aksatmaktadır.Yerel yönetimler, hazırladıkları projeleri hayata geçirebilmek için maddi kaynak sorununu, kendi olanaklarıyla ve merkezi sistemden alacakları yardımlarla sağlamaktadır. Çevre ve Şehircilik Bakanlığı da ilgili birimleriyle yerel yönetimlere katkıda bulunan ve teknik elemanlara eğitim veren kurumlardan biridir. Turizm değerlerine sahip belediyelerin müraacatları sonucu Bakanlığımızca kayıt altına alınan turizm öncelikli yöre belediyelerinin gerçekleştirecekleri düzenleme (meydan, anıt çevresi, yol, park, bahçe duvarı, fırın, açık pazar yeri, otopark, düğün salonu, Belediye hizmet binası, mezbaha, istinat duvarı, piknik alanı, genel wc vb.), ile Altyapı (köprü, menfez, kanalizasyon, içme suyu, fosseptik) projelerine Bakanlığımızca katkı niteliğinde yardımlar yapılarak yörenin ekonomik, sosyal ve kültürel gelişimine katkı sağlanması hedeflenmektedir. Bahsi geçen hedef ve amaçlar doğrultusunda Belediyelerin hazırlayacakları yardıma konu projelerin ilgili mevzuat çerçevesinde incelenip, onaylanması, kayıtlara alınması, makam oluru alınarak talimatlandırılması ve uygulama projelerinin takip edilmesi işlemleri Bakanlığımızca gerçekleştirilmektedir.

Ekonomik Kod		2013
01	Personel Giderleri	278.494
02	SGK Devlet Primi Giderleri	44.723
03	Mal ve Hizmet Alım Giderleri	18.340
05	Cari Transferler	0
06	Sermaye Giderleri	0
07	Sermaye Transferleri	11.500.000
08	Borç Verme	0
Toplam Bütçe Kaynak İhtiyacı		11.841.557
Bütçe Dışı Kaynak	Döner Sermaye	0
	Diğer Yurt İçi	0
	Yurt Dışı	0
Toplam Bütçe Dışı Kaynak İhtiyacı		0
Toplam Kaynak İhtiyacı		11.841.557

PERFORMANS HEDEFİ TABLOSU				
İDARE ADI	27	ÇEVRE VE ŞEHİRCİLİK BAKANLIĞI		
AMAÇ	1	Sağlıklı, güvenli ve mekân kalitesi yüksek yerleşmeleri oluşturmak için; mekânsal planlama, kentsel dönüşüm proje ve uygulamaları ile altyapı hizmetlerini yürütmek, ulusal coğrafi bilgi sistemini kurmak.		
HEDEF	1.5	Jeolojik-Jeoteknik Etüt ve Mikrobölgeleme Etüt Raporları onaylanacak ve seçilecek bölgelerde mikrobölgeleme etüd çalışmaları tamamlanacaktır.		
PERFORMANS HEDEFİ	8	Jeolojik-Jeoteknik Etüt ve Mikrobölgeleme Etüt Raporları onaylanacak ve seçilecek bölgelerde mikrobölgeleme etüd çalışmaları tamamlanacaktır.		
<p>Mekânsal planlama çalışmaları yapılırken yerleşime açılması düşünülen boş alanlardaki tüm afet tehlikelerini, yapılaşmış alanlarda ise tüm afet risklerini büyük ölçekli (1/25000 ve daha büyük) haritalar üzerinde belirleyerek, güvenli arazi kullanımı ve bölgeleme kararlarının alınmasına, kentsel dönüşüm ve risk azaltma planlaması çalışmaları için ise stratejik amaçlar, hedefler ve öncelikler belirlenmesine girdi sağlayan çok disiplinli çalışmalar, mikro bölgeleme çalışmaları olarak isimlendirilmiştir.</p> <p>Jeolojik-Jeoteknik Etütler ve Mikrobölgeleme çalışmaları; yeni yerleşmeler için arazi kullanım kararlarına, yerleşik alanlar için ise sakinim (risk azaltma) planlarına temel girdi sağlayan çalışmalardır ve deprem risklerinin azaltılabilmesi için mutlaka geliştirilmeleri ve etkin olarak uygulanmaları gerekmektedir. Jeolojik-Jeoteknik Etütler ve Mikrobölgeleme çalışmalarından mekânsal planlama çalışmaları sürecinde nasıl yararlanılacağı konusunda örnek mikro bölgeleme çalışmaları yapılmalı, yol gösterici kılavuz ve yayınlar hazırlanmalıdır.</p> <p>Ulusal Deprem Stratejisi ve Eylem Planında (UDSEP 2012-2023) ise mikrobölgeleme çalışmaları; deprem ve diğer doğal tehlikelerin büyük ölçekte haritalar üzerinde belirlenip, bu tehlikeleri önleyecek veya etkilerini azaltacak fiziksel plan kararlarının çevre düzeni, imar ve il gelişme planlarının hazırlanması sürecine temel girdi sağlayan çalışmalar olarak tanımlanmakta ve mikro bölgeleme çalışmalarından mekânsal planlama çalışmaları sürecinde nasıl yararlanılacağı konusunda örnek mikro bölgeleme çalışmaları yapma ve yol gösterici kılavuz ve yayınlar hazırlama görevi Bakanlığımıza verilmiş bulunmaktadır.</p> <p>Bu hedefte, yukarıda belirtilen görevleri yerine getirmek amacıyla; afet riski açısından öncelikli bölgelerde planlamaya girdi sağlayacak mikrobölgeleme çalışmaları yapılacak ve böylece etütleri yapılan alanların afet riskleri ve yerleşime uygunluk durumları belirlenmiş olacaktır.</p>				
Performans Göstergeleri		2011	2012	2013
1	Sonuçlandırılacak jeolojik-jeoteknik etüt raporu (%)	-	70	75
<p>Teknik heyet görevlendirilerek yerinde incelenip sonuçlandırılan jeolojik-jeoteknik raporlarının gelen raporlara oranını göstermektedir. Bakanlığımıza intikal etmiş ya da edecek her tür ve ölçekteki plana esas jeolojik-jeoteknik ve mikrobölgeleme etüt raporları mahallinde teknik heyet tarafından incelenerek onaylanacaktır.</p>				

2	Mikrobölgeleme çalışmasının tamamlanma oranı (%)	-	-	20
<p>Afet riski açısından öncelikli olarak seçilecek bölgelerde mikrobölgeleme çalışması tamamlanan alanın seçilen bölgenin alanının tamamına oranını göstermektedir. Jeolojik- Jeoteknik Etütler ve Mikrobölgeleme çalışmaları; yeni yerleşmeler için arazi kullanım kararlarına, yerleşik alanlar için ise sakinim (risk azaltma) planlarına temel girdi sağlayan çalışmalardır ve deprem risklerinin azaltılabilmesi için mutlaka geliştirilmeleri ve etkin olarak uygulanmaları gerekmektedir. Yerbilimsel etüt çalışmalarından mekânsal planlama çalışmaları sürecinde nasıl yararlanılacağı konusunda örnek mikrobölgeleme çalışmaları yapılmalı, yol gösterici kılavuz ve yayınlar hazırlanmalıdır. Bu faaliyet ile afet riski açısından öncelikli olarak seçilecek bölgelerde mikrobölgeleme çalışmaları tamamlanacaktır.</p>				
Faaliyetler		2012 Yılı Kaynak İhtiyacı (TL)		
		Bütçe	Bütçe Dışı	Toplam
1	Jeolojik-jeoteknik etüt ve mikrobölgeleme raporlarının incelenmesi ve onaylanması faaliyeti	2.303.408	0	2.303.408
GENEL TOPLAM		2.303.408	0	2.303.408

FAALİYET MALİYETLERİ TABLOSU		
İDARE ADI	27	ÇEVRE VE ŞEHİRCİLİK BAKANLIĞI
PERFORMANS HEDEFİ	8	Jeolojik-Jeoteknik Etüt ile Mikrobölgeleme Etüt Raporları onaylanacak örnek bir bölgenin mikrobölgeleme etüt çalışmaları tamamlanacaktır.
FAALİYET ADI	13	Jeolojik-jeoteknik etüt ve mikrobölgeleme raporlarının incelenmesi ve onaylanması faaliyeti
SORUMLU HARCAMA BİRİMİ		27.01.30.00 MEKANSAL PLANLAMA GENEL MÜDÜRLÜĞÜ
<p>Plana esas jeolojik-jeoteknik etüt ve mikrobölgeleme raporlarının büro ve arazi incelemelerinin yapılması ve onay işlemlerinin gerçekleştirilmesi faaliyetidir ve bu faaliyet ile Bakanlığımıza intikal etmiş yada edecek her tür ve ölçekteki alanlara ait plana esas jeolojik-jeoteknik etüt raporları mahallinde teknik heyet marifetiyle incelenecektir. Teknik heyet görevlendirilerek yerinde arazi çalışmaları incelenip sonuçlandırılan jeolojik-jeoteknik raporlarının onay işlemleri ise yine Bakanlığımız tarafından gerçekleştirilecektir. Jeolojik- Jeoteknik Etütler ve Mikrobölgeleme çalışmaları; yeni yerleşmeler için arazi kullanım kararlarına, yerleşik alanlar için ise sakinim (risk azaltma) planlarına temel girdi sağlayan çalışmalardır ve deprem risklerinin azaltılabilmesi için mutlaka geliştirilmeleri ve etkin olarak uygulanmaları gerekmektedir. Yerbilimsel etüt çalışmalarından mekânsal planlama çalışmaları sürecinde nasıl yararlanılacağı konusunda örnek mikrobölgeleme çalışmaları yapılmalı, yol gösterici kılavuz ve yayınlar hazırlanmalıdır. Bu amaçla da ikinci bir faaliyet olarak yapılacak bir proje kapsamında, afet riski açısından öncelikli olarak seçilecek bölgelerde mikrobölgeleme çalışmalarının tamamlanması amaçlanmaktadır.</p>		
Ekonomik Kod		2013
01	Personel Giderleri	1.870.910
02	SGK Devlet Primi Giderleri	304.118
03	Mal ve Hizmet Alım Giderleri	128.380
05	Cari Transferler	0
06	Sermaye Giderleri	0
07	Sermaye Transferleri	0
08	Borç Verme	0
Toplam Bütçe Kaynak İhtiyacı		2.303.408
Bütçe Dışı Kaynak	Döner Sermaye	0
	Diğer Yurt İçi	0
	Yurt Dışı	0
Toplam Bütçe Dışı Kaynak İhtiyacı		0
Toplam Kaynak İhtiyacı		2.303.408

PERFORMANS HEDEFİ TABLOSU				
İDARE ADI	27	ÇEVRE VE ŞEHİRCİLİK BAKANLIĞI		
AMAÇ	1	Sağlıklı, güvenli ve mekân kalitesi yüksek yerleşmeleri oluşturmak için; mekânsal planlama, kentsel dönüşüm proje ve uygulamaları ile altyapı hizmetlerini yürütmek, ulusal coğrafi bilgi sistemini kurmak.		
HEDEF	1.6	Dönüşüm, yenileme ve rezerv yapı alanlarının belirlenmesi, bu alanlar ile bu alanlar dışındaki riskli yapıların tespit, tasfiye, iyileştirme ve yenilenmelerine dair iş ve işlemler ile dönüşüm alanlarındaki altyapı projeleri yapılacaktır.		
PERFORMANS HEDEFİ	9	Dönüşüm, yenileme ve transfer alanlarının belirlenmesi sağlanacaktır.		
<p>Kentsel dönüşüm projelerini süratle hayata geçirerek; temel yaşam alanlarımız olan şehirlerimizin, "marka" şehirler haline getirilmesi, afetlere duyarlı, rahat ulaşımı, tertemiz havası ve doğası, üst düzey estetiği, huzurlu ve mutlu insanları ile daha "yaşanabilir" mekânlara dönüştürülmesi amaçlanmaktadır.</p> <p>Kentsel dönüşüm uygulamaları için bundan önce 5393 sayılı Belediye Kanunu uyarınca "kentsel dönüşüm ve gelişim proje alanları", 5366 sayılı Yıpranan Tarihi ve Kültürel Taşınmaz Varlıkların Yenilenerek Korunması ve Yaşatılarak Kullanılması Hakkında Kanun uyarınca "yenileme alanları" belirlenirken 6306 sayılı Afet Riski Altındaki Alanların Dönüştürülmesi Hakkında Kanun uyarınca da "riskli alanlar" belirlenecektir. Riskli alanların belirlenmesi, Bakanlar Kuruluna teklif edilmesi görevleri Bakanlığımız yetki ve sorumluluğundayken, belediyelerce veya il özel idarelerince belirlenen kentsel dönüşüm ve gelişim proje alanları ile yenileme alanlarının sadece Bakanlar Kuruluna teklif edilmesi görevi Bakanlığımızdadır.</p> <p>Bu görevler kapsamında büyükşehir belediyeleri, belediyeler ve il özel idarelerinden gelen "kentsel dönüşüm ve gelişim proje alanı" ve "yenileme alanı" teklifleri Bakanlığımızca incelendikten sonra Bakanlar Kuruluna sunulmak üzere Başbakanlığa gönderilecektir. Yine aynı şekilde büyükşehir belediyeleri, belediyeler, il özel idareleri ve TOKİ'den gelen "riskli alan" teklifleri Bakanlığımızca incelendikten sonra Bakanlar Kuruluna sunulmak üzere Başbakanlığa gönderilecektir. Ayrıca Bakanlığımızca da riskli alanlar belirlenerek Bakanlar Kuruluna sunulmak üzere Başbakanlığa gönderilecektir.</p>				
Performans Göstergeleri		2011	2012	2013
1	6306 Sayılı Kanun kapsamında Bakanlar Kurulu'nca ilan edilen riskli alan sayısı	-	5	75
<p>Büyükşehir belediyeleri, belediyeler, il özel idareleri ve TOKİ tarafından teklif edilen riskli alan tekliflerinin Bakanlığımızca incelenmesi ve değerlendirilmesi sürecinin takibi için bu performans hedefi belirlenmiştir.</p>				
Faaliyetler		2013 Yılı Kaynak İhtiyacı (TL)		
		Bütçe	Bütçe Dışı	Toplam
1	Alan belirleme faaliyeti	399.801	50.000	449.801
GENEL TOPLAM		399.801	50.000	449.801

FAALİYET MALİYETLERİ TABLOSU		
İDARE ADI	27	ÇEVRE VE ŞEHİRCİLİK BAKANLIĞI
PERFORMANS HEDEFİ	9	Dönüşüm, yenileme ve transfer alanlarının belirlenmesi sağlanacaktır.
FAALİYET ADI	14	Alan belirleme faaliyeti
SORUMLU HARCAMA BİRİMİ		ALTYAPI VE KENTSEL DÖNÜŞÜM HİZMETLERİ GENEL MÜDÜRLÜĞÜ
<p>Alan belirleme faaliyeti sürecinde;</p> <p>Büyükşehir belediyeleri, belediyeler, il özel idareleri ve TOKİ tarafından belirlenen alanlara ait teklifler Bakanlığımızca incelenecek, zemin yapısı veya üzerindeki yapılaşma nedeniyle can ve mal kaybı riski taşıdığı tespit edilen alanlar ilan edilmek üzere Bakanlar Kuruluna teklif edilecektir.</p> <p>Bakanlığımızca zemin yapısı veya üzerindeki yapılaşma nedeniyle can ve mal kaybı riski taşıdığı tespit edilen riskli alan teklifleri ilan edilmek üzere Bakanlar Kuruluna teklif edilecektir.</p> <p>Büyükşehir belediyeleri, belediyeler ve il özel idareleri tarafından 5366 sayılı Kanun uyarınca belirlenen yenileme alanı teklifleri ilan edilmek üzere Bakanlar Kuruluna teklif edilecektir.</p> <p>Büyükşehir belediyeleri, belediyeler ve il özel idareleri tarafından 5393 sayılı Kanun uyarınca belirlenen kentsel dönüşüm ve gelişim proje alanı teklifleri ilan edilmek üzere Bakanlar Kuruluna teklif edilecektir.</p>		
Ekonomik Kod		2013
01	Personel Giderleri	318.917
02	SGK Devlet Primi Giderleri	46.417
03	Mal ve Hizmet Alım Giderleri	34.467
05	Cari Transferler	0
06	Sermaye Giderleri	0
07	Sermaye Transferleri	0
08	Borç Verme	0
Toplam Bütçe Kaynak İhtiyacı		399.801
Bütçe Dışı Kaynak	Döner Sermaye	50.000
	Diğer Yurt İçi	0
	Yurt Dışı	0
Toplam Bütçe Dışı Kaynak İhtiyacı		50.000
Toplam Kaynak İhtiyacı		449.801

PERFORMANS HEDEFİ TABLOSU				
İDARE ADI	27	ÇEVRE VE ŞEHİRCİLİK BAKANLIĞI		
AMAÇ	1	Sağlıklı, güvenli ve mekân kalitesi yüksek yerleşmeleri oluşturmak için; mekânsal planlama, kentsel dönüşüm proje ve uygulamaları ile altyapı hizmetlerini yürütmek, ulusal coğrafi bilgi sistemini kurmak.		
HEDEF	1.6	Dönüşüm, yenileme ve rezerv yapı alanlarının belirlenmesi, bu alanlar ile bu alanlar dışındaki riskli yapıların tespit, tasfiye, iyileştirme ve yenilenmelerine dair iş ve işlemler ile dönüşüm alanlarındaki altyapı projeleri yapılacaktır.		
PERFORMANS HEDEFİ	10	Ülke genelinde afet riski altındaki alanlar ile bu alanlar dışındaki riskli yapıların tesbitinin yapılması sağlanacaktır.		
<p>Afet riski altındaki alanların dönüştürülmesi kapsamında yapılacak çalışmalar kısa, orta ve uzun vadeli olarak gruplandırılabilir. İlk 5 yıllık periyot kısa vadeli faaliyetler için düşünülmüştür. Bu süreçte kanunun işleyişine yönelik öncelikli ve pilot uygulamalar söz konusu olacaktır. Riskli bina tespitleri için de 20 yıllık uzun vadeli bir planlama yapılmıştır. Kısa dönemde olmak üzere 2013 yılı içerisinde öncelikle Marmara Bölgesi (1 inci ve 2 nci derece deprem tehlikeli alanlar) ile Bolu, Düzce ve İzmir illerinde riskli bina tespit çalışmalarının yapılması planlanmaktadır. Bu hedef belirlenirken 2000 yılı öncesi yapılmış ve nispeten yapı kalitesi daha sorunlu olabileceği düşünülerek 2000 yılı TÜİK bina sayımları kullanılmıştır. BÜ,İTÜ,ODTÜ,YTÜ Üniversitelerince 2003 yılında ortaklaşa hazırlanan "İstanbul İçin Deprem Master Planı" nda senaryo depremi altında yıkılma ve ağır hasar görme ihtimali yüksek olan binaların toplam bina sayısının %5 ila %10'u arasında olacağı tahmini yer almaktadır. Faaliyete ilişkin hedef belirlenirken 2000 yılı TÜİK bina sayımı esas alınarak %5 oranında bir hasar eşiği dikkate alınmıştır. Bu şekilde şiddetli bir depremde çalışma alanında bulunan illerde yıkılacak veya ağır hasar görece bina sayısı 115989 adet (tablodan) olarak tahmin edilmiştir. Bu binaların tespitlerinin 3 yıl içinde bitirilmesi hedeflenmekte olup 2013 yılı için 50.000 adet riskli bina tespiti yapılması planlanmaktadır. Alan dönüşümleri dışında yapılacak tekil bina tespitlerinin, toplam tespitlerin %20 sini oluşturacağı tahmin edilmektedir.</p>				
Performans Göstergeleri		2011	2012	2013
1	Tespiti yapılan bağımsız birim sayısı	-	-	50.000
Riskli bina tespitleri Çevre ve Şehircilik İl Müdürlükleri, Belediyeler, İl Özel İdareleri ve lisanslandırılacak kuruluşlarca yapılacaktır.				
2	İlan edilen alanlardaki riskli bağımsız birim sayısı.	-	-	500.000
İlan edilen alanlardaki riskli bağımsız birim sayısı izlenecektir.				
Faaliyetler		2013 Yılı Kaynak İhtiyacı (TL)		
		Bütçe	Bütçe Dışı	Toplam
1	Riskli yapıların tespiti faaliyeti	2.599.599	100.000	2.699.599
GENEL TOPLAM		2.599.599	100.000	2.699.599

FAALİYET MALİYETLERİ TABLOSU		
İDARE ADI	27	ÇEVRE VE ŞEHİRCİLİK BAKANLIĞI
PERFORMANS HEDEFİ	10	Ülke genelinde afet riski altındaki alanlar ile bu alanlar dışındaki riskli yapıların tesbitinin yapılması sağlanacaktır.
FAALİYET ADI	15	Riskli yapıların tespiti faaliyeti
SORUMLU HARCAMA BİRİMİ		ALTYAPI VE KENTSEL DÖNÜŞÜM HİZMETLERİ GENEL MÜDÜRLÜĞÜ
<p>2013 yılı içerisinde öncelikle Marmara Bölgesi (1 inci ve 2 nci derece deprem tehlikeli alanlar) ile Bolu, Düzce ve İzmir illerinde riskli bina tespit çalışmalarının yapılması planlanmaktadır. Bu hedef belirlenirken 2000 yılı öncesi yapılmış ve nispeten yapı kalitesi daha sorunlu olabileceği düşünülerek 2000 yılı TÜİK bina sayımları kullanılmıştır. BÜ, İTÜ, ODTÜ, YTÜ Üniversitelerince 2003 yılında ortaklaşa hazırlanan "İstanbul İçin Deprem Master Planı" nda senaryo depremi altında yıkılma ve ağır hasar görme ihtimali yüksek olan binaların toplam bina sayısının %5 ila %10'u arasında olacağı tahmini yer almaktadır. Faaliyete ilişkin hedef belirlenirken 2000 yılı TÜİK bina sayımı esas alınarak %5 oranında bir hasar eşiği dikkate alınmıştır. Bu şekilde şiddetli bir depremde çalışma alanında bulunan illerde yıkılacak veya ağır hasar görece bina sayısı 115989 adet (tablodan) olarak tahmin edilmiştir. Bu binaların tespitlerinin 3 yıl içinde bitirilmesi hedeflenmekte olup 2013 yılı için 50.000 adet riskli bina tespiti yapılması planlanmaktadır. Bu hedefe ulaşılabilmesi için için en az 500.000 adet binanın taranması gerekecektir.</p> <p>ÇALIŞMA ALANIMIZDAKİ İLLERDE YIKILMA VE AĞIR HASARLI BİNA(AD)</p> <p>Balıkesir 8.803 Bolu 1.130 Bursa 13.501 Çanakkale 3.233 İstanbul 43.472 İzmir 26.112 Kocaeli 7.030 Sakarya 4.306 Yalova 1.163 Düzce 980 Bilecik 1.289 Tekirdağ 4.970 Toplam 115.989 ADET BİNA</p>		
Ekonomik Kod		2013
01	Personel Giderleri	637.833
02	SGK Devlet Primi Giderleri	92.833
03	Mal ve Hizmet Alım Giderleri	68.933
05	Cari Transferler	0
06	Sermaye Giderleri	1.800.000
07	Sermaye Transferleri	0
08	Borç Verme	0
Toplam Bütçe Kaynak İhtiyacı		2.599.599
Bütçe Dışı Kaynak	Döner Sermaye	100.000
	Diğer Yurt İçi	0
	Yurt Dışı	0
Toplam Bütçe Dışı Kaynak İhtiyacı		100.000
Toplam Kaynak İhtiyacı		2.699.599

PERFORMANS HEDEFİ TABLOSU				
İDARE ADI	27	ÇEVRE VE ŞEHİRCİLİK BAKANLIĞI		
AMAÇ	1	Sağlıklı, güvenli ve mekân kalitesi yüksek yerleşmeleri oluşturmak için; mekânsal planlama, kentsel dönüşüm proje ve uygulamaları ile altyapı hizmetlerini yürütmek, ulusal coğrafi bilgi sistemini kurmak.		
HEDEF	1.6	Dönüşüm, yenileme ve rezerv yapı alanlarının belirlenmesi, bu alanlar ile bu alanlar dışındaki riskli yapıların tespit, tasfiye, iyileştirme ve yenilenmelerine dair iş ve işlemler ile dönüşüm alanlarındaki altyapı projeleri yapılacaktır.		
PERFORMANS HEDEFİ	11	Ülke genelinde afet riski altındaki alanlarda ve bu alanlar dışındaki riskli yapıların yıkılması sağlanacaktır.		
<p>6306 sayılı kanunun yürürlüğe girmesi ile birlikte ülkemizdeki kentsel alanlarda dönüşüm, yenileme, tasfiye ve yeniden inşa süreçleri hız kazanmıştır. Ülkemizdeki yapı stokunun afetlere karşı dayanıklı hale getirilmesi amacıyla hazırlanan 6306 sayılı kanunun öngördüğü kentsel dönüşüm yaklaşımının bir parçası olarak Ülke genelinde afet riski altındaki alanlarda ve bu alanlar dışındakiriskli yapıların tasfiyesi ve bu tasfiye sonucunda ortaya çıkacak olan yıkıntı atıklarının çevreye duyarlı bir şekilde geri dönüşümü ve geri kazanılmış ürünlerin değişik sektörlerde kullanılması sağlanacaktır.</p>				
Performans Göstergeleri		2011	2012	2013
1	Tasfiye edilen toplam bağımsız bölüm sayısı	-	1.895	200.000
<p>6306 sayılı Kanun kapsamında idarelerce veya Bakanlar Kurulunca ilan edilmek üzere teklif edilen ve ilan edilen riskli alanlar ve riskli yapılardaki bağımsız bölüm sayıları dikkate alınarak belirlenmiştir.</p>				
Faaliyetler		2013 Yılı Kaynak İhtiyacı (TL)		
		Bütçe	Bütçe Dışı	Toplam
1	Tasfiye ve geri dönüşüm faaliyeti	666.333	100.000	766.333
GENEL TOPLAM		666.333	100.000	766.333

FAALİYET MALİYETLERİ TABLOSU		
İDARE ADI	27	ÇEVRE VE ŞEHİRCİLİK BAKANLIĞI
PERFORMANS HEDEFİ	11	Ülke genelinde afet riski altındaki alanlarda ve bu alanlar dışındaki riskli yapıların yıkılması sağlanacaktır.
FAALİYET ADI	16	Tasfiye ve geri dönüşüm faaliyeti
SORUMLU HARCAMA BİRİMİ		27.01.34.00 ALTYAPI VE KENTSEL DÖNÜŞÜM HİZMETLERİ GENEL MÜDÜRLÜĞÜ

6306 sayılı "Afet Riski Altındaki Alanların Dönüştürülmesi Hakkında Kanun" ile afet riski altındaki alanlar ile bu alanlar dışındaki riskli yapıların bulunduğu arsa ve arazilerde, sağlıklı ve güvenli yaşama çevrelerini oluşturmak üzere iyileştirme, tasfiye ve yenilemelere dair esasları düzenlenmiştir. Yasa hükümleri ile ülkemiz yerleşimlerinde yaşam ve çevre güvenliğini riske eden deprem, heyelan, su baskını gibi afet olayları karşısında yerleşimlerin daha güvenli ve afetler karşısında daha dirençli olmaları hedeflenmektedir. Yasa, ülkemizin gerçekten en temel ihtiyaçlarından biri olan, yerleşim alanlarının afetlere karşı daha duyarlı bir şekilde planlanmasını ve güvenli yapılaşmış yaşam çevrelerinin oluşturulmasını sağlayacak bir düzenleme niteliğindedir. Kanun uyarınca riskli yapıların tasfiyesinde ve bunların bulunduğu alanlarındaki uygulamalarda öncelikli olarak malikler ile anlaşma yoluna gidilmesi esas olup riskli yapıların tasfiyesi kentsel dönüşüm sürecinin en önemli parçalarından biridir. Kanunun 5 inci maddesi gereğince riskli yapıların tasfiyesi sürecinde öncelik yapı maliklerine verilmiş olup gerektiği koşullarda mahallî idarelerin de iştiraki ile mülki amirler ve Bakanlık devreye girmektedir. Riskli yapıların tasfiyesi sadece kentlerde dönüşüm proje alanlarındaki özel mülkiyetteki binalar için değil aynı zamanda çeşitli nedenlerle güvensiz hale gelmiş kamu binalarını da kapsamaktadır. Bu bağlamda Ülkemizdeki riskli kamu binalarının tespit edilmesine yönelik bir çalışma başlatılmış olup; Valiliklerden, il sınırları dahilinde bulunan, can ve mal güvenliği bakımından tehlike arz ettiği teknik bir rapora dayanarak resmi makamlarca belirlenen, yıkım kararı alınmış ama yıkılmamış kamu binalarının bilgileri istenerek bu binaların Bakanlığımızca tasfiyesi süreci de başlatılmıştır. Öte yandan riskli yapı tasfiye süreci sadece teknik ve idari bir olgu olmayıp aynı zamanda sosyal boyuta da sahiptir. Bu nedenle "Riskli yapıların tasfiyesi faaliyeti" sadece bir "yıkım faaliyeti" demek değildir. Dolayısıyla kent hayatı ve kentte yaşayan herkesi yakından ilgilendiren böylesi bir entegre projenin çok yönlü bir bakış açısıyla ele alınmasına, çeşitli bilinçlendirme ve tanıtım mekanizmaları kullanılarak riskli yapı tasfiye sürecinin gerekliliğine toplumsal farkındalığın artırılmasına, 6306 sayılı kanun ile halkla ilişkilerin geliştirilmesine de ihtiyaç duyulmaktadır. Bu başlık altında yer alan "Riskli yapıların tasfiyesi faaliyeti" sürecin gerektirdiği çok yönlü çalışma perspektifini esas alan hem kentsel dönüşüm proje alanlarında hem de riskli kamu binaları için bir faaliyet olarak kurgulanmıştır.

Yapıların yapım, yenileme, onarım ve yıkım faaliyetleri sonucunda ortaya çıkan beton, metal, ahşap, seramik, plastik gibi yapı malzemelerini içeren İnşaat ve Yıkıntı Atıkları Ülkemizde ortaya çıkan toplam katı atık içerisinde önemli bir paya sahiptir.

Başta A.B Ülkeleri olmak üzere gelişmiş dünyada yapısal atıkların geri kazanımı, bertarafı ve tekrar kullanımına kadar birçok aşamada faaliyetleri kapsayan yapısal atık yönetimi stratejileri geliştirilerek Yapısal atıkların çevre ve insan sağlığına yönelik olumsuz etkilerini en aza indirilmesine/etkilerinin giderilmesine çalışılmaktadır.

Ülkemizde ise yapısal atık yönetimi konusunda atılan en önemli adım 18.03.2004 tarih ve 25406 sayılı Resmi Gazete’de yayımlanan “Hafriyat Toprağı, İnşaat ve Yıkıntı Atıklarının Kontrolü Yönetmeliği” olmuştur. Bu Yönetmelik ile inşaat atıklarının kontrolsüz olarak dökülmesi yasaklanmış ve Belediyeler bu tür atıkların takibi ve çevreyi koruyacak önlemler alınması görevini vermiştir.

Kontrol altına alınmadığı takdirde çevresel açıdan önemli riskler yaratan inşaat ve yıkıntı atıklarına yönelik olarak “atık azaltma ve yeniden kullanma, geri dönüştürme ve geri kazanma” odaklı bir atık yönetim planının oluşturulmasına temel oluşturmak, 6306 sayılı “Afet Riski Altındaki Alanların Dönüştürülmesi Hakkında Kanun”un uygulanması ile daha yüksek hacimlere ulaşacak olan inşaat-yıkıntı atıklarının geri dönüştürülerek, özellikle inşaat alanlarında yeniden kullanılmasına yönelik teknik kriter ve süreçlerin tespit edilmesi amacıyla “İnşaat Atıklarının Geri Dönüşüm ve Değerlendirme Kriterleri Tespit Komisyonu” oluşturulmuştur. İnşaat-yıkıntı atıklarının çevreye zarar vermeden bertaraf edilmesi çevre ve insan sağlığının yanısıra ekonomiyi de yakından ilgilendirmektedir. Doğal kaynakların ve kendini yenileme kapasitesinin sınırlı olduğu göz önüne alındığında sürdürülebilir kalkınma yaklaşımı çerçevesinde inşaat-yıkıntı atıklarının geri dönüşümü hem çevresel hem de ekonomik etkileri ile ön plana çıkmaktadır. Geri dönüşüm; değerlendirilebilir inşaat-yıkıntı atıklarının çeşitli geri dönüşüm yöntemleri ile ikincil hammaddeye dönüştürülerek tekrar üretim sürecine dahil edilmesi sonucunu doğaracaktır.

Ekonomik Kod		2013
01	Personel Giderleri	531.528
02	SGK Devlet Primi Giderleri	77.361
03	Mal ve Hizmet Alım Giderleri	57.444
05	Cari Transferler	
06	Sermaye Giderleri	
07	Sermaye Transferleri	
08	Borç Verme	
Toplam Bütçe Kaynak İhtiyacı		666.333
Bütçe Dışı Kaynak	Döner Sermaye	100.000
	Diğer Yurt İçi	
	Yurt Dışı	
Toplam Bütçe Dışı Kaynak İhtiyacı		100.000
Toplam Kaynak İhtiyacı		766.333

PERFORMANS HEDEFİ TABLOSU				
İDARE ADI	27	ÇEVRE VE ŞEHİRCİLİK BAKANLIĞI		
AMAÇ	1	Sağlıklı, güvenli ve mekân kalitesi yüksek yerleşmeleri oluşturmak için; mekânsal planlama, kentsel dönüşüm proje ve uygulamaları ile altyapı hizmetlerini yürütmek, ulusal coğrafi bilgi sistemini kurmak.		
HEDEF	1.6	Dönüşüm, yenileme ve rezerv yapı alanlarının belirlenmesi, bu alanlar ile bu alanlar dışındaki riskli yapıların tespit, tasfiye, iyileştirme ve yenilenmelerine dair iş ve işlemler ile dönüşüm alanlarındaki altyapı projeleri yapılacaktır.		
PERFORMANS HEDEFİ	12	Afet riskli alanlarda dönüşüm uygulamaları yapılacaktır.		
<p>Hem afete duyarlı bir yapı stoku oluşturulması, hem de çevreye duyarlı, yeterli sosyal donatı alanlarına sahip, sağlıklı bir altyapı üzerine kurulmuş yeni yerleşim alanları oluşturulması amacıyla hazırlanan Afet Riski Altındaki Alanların Dönüştürülmesi Hakkında Kanun yürürlüğe girmiştir. Kanun ile, afet riski altındaki alanlar ile bu alanlar dışındaki riskli yapıların bulunduğu arsa ve arazilerde, fen ve sanat norm ve standartlarına uygun, sağlıklı ve güvenli yaşama çevrelerini teşkil etmek üzere iyileştirme, tasfiye ve yenilemelerin nasıl yapılacağı belirlenmiştir.</p> <p>Kanun kapsamında belirlenecek alanlarda mevcut durum tespiti yapılarak, mülkiyet ve hak sahiplikleri belirlenecektir. Bu süreçle birlikte yürüyecek şekilde belirlenmiş olan alan için yeni bir mekansal tasarım projesi yapılacaktır. Bu tasarım projesine göre hak sahipleri ile anlaşmalar yapılacak, anlaşma yapılan konutların boşaltılması ve yıkımı sağlanacaktır. Anlaşma sağlanmayan taşınmazların kamulaştırma ve acele kamulaştırma işlemleri yapılacak, bu işlemlerden sonra bu taşınmazların da boşaltılması ve yıkımı sağlanacaktır. Arsa haline gelen taşınmazların maliklerince değerlendirilmesi sağlanacak, yapılacak yeni konutlarla ilgili iskan işlemleri gerçekleştirilecektir.</p>				
Performans Göstergeleri		2011	2012	2013
1	Dönüşüm uygulaması yapılan toplam alan büyüklüğü (Ha)	-	749	7.000
Dönüşüm uygulamaları başlatılan alanlardaki uygulamaların takibi ve sonlandırılması sürecinin izlenebilmesi için bu performans göstergesi belirlenmiştir.				
2	Barınma yardımı yapılan (kira, geçici konut, işyeri) haksahibi sayısı.	-	1.550	45.000
Dönüşüm alanında geçici konut tahsis edilemeyen hak sahipleri için bu performans göstergesi belirlenmiştir.				

3	Dönüşüm uygulamasına tabi tutulan toplam nüfus.	-	63.000	1.000.000
6306 sayılı Kanun kapsamında idarelerce veya Bakanlar Kurulunca ilan edilmek üzere teklif edilen ve ilan edilen riskli alanlar dikkate alınarak belirlenmiştir.				
4	Konut veya işyeri olarak yenilenen birim sayısı.	-	0	15.000
Dönüşüm yenileme ve transfer alanlarında idarece veya Bakanlıkça teklif edilen konut veya işyeri yenileme projeleri dikkate alınarak belirlenmiştir.				
Faaliyetler		2013 Yılı Kaynak İhtiyacı (TL)		
		Bütçe	Bütçe Dışı	Toplam
1	Afet riskli alanlardaki dönüşüm uygulamaları faaliyeti	2.866.233	150.000	3.016.233
2	Altyapı etüd ve projelerin yapılması faaliyeti	7.382.167	0	7.382.167
GENEL TOPLAM		10.248.400	150.000	10.398.400

FAALİYET MALİYETLERİ TABLOSU		
İDARE ADI	27	ÇEVRE VE ŞEHİRCİLİK BAKANLIĞI
PERFORMANS HEDEFİ	12	Afet riskli alanlarda dönüşüm uygulamaları yapılacaktır.
FAALİYET ADI	17	Afet riskli alanlardaki dönüşüm uygulamaları faaliyeti
SORUMLU HARCAMA BİRİMİ		27.01.34.00 ALTYAPI VE KENTSEL DÖNÜŞÜM HİZMETLERİ GENEL MÜDÜRLÜĞÜ
<p>6306 sayılı Kanun kapsamında belirlenecek riskli alanlarda; Mevcut durum tespiti yapılarak, alan içersindeki mülkiyet durumu tespit edilecek, kanun uyarınca hak sahiplikleri belirlenecektir. Bu sürece paralel bir biçimde belirlenmiş alanda hak sahiplikleri, ihtiyaçlar ve çevresel bütünlüğe de dikkat edilerek yeni bir mekansal tasarım projesi yapılacaktır. Yeni mekansal tasarım projesine göre mülkiyet durumlarına göre verilebilecek konutlar dahilinde hak sahipleri ile anlaşmalar yapılacak, anlaşma yapılan konutların boşaltılması ve yıkımı sağlanacaktır. Anlaşma sağlanamayan hak sahiplerinin taşınmazlarının kamulaştırma ve/veya acele kamulaştırma işlemleri yapılacak, bu işlemlerden sonra bu taşınmazların da boşaltılması ve yıkımı sağlanacaktır. Arsa haline gelen taşınmazların maliklerince değerlendirilmesi sağlanacak, yapılacak yeni konutlarla ilgili iskan işlemleri gerçekleştirilecektir.</p>		
Ekonomik Kod		2013
01	Personel Giderleri	690.986
02	SGK Devlet Primi Giderleri	100.569
03	Mal ve Hizmet Alım Giderleri	74.678
05	Cari Transferler	
06	Sermaye Giderleri	2.000.000
07	Sermaye Transferleri	
08	Borç Verme	
Toplam Bütçe Kaynak İhtiyacı		2.866.233
Bütçe Dışı Kaynak	Döner Sermaye	150.000
	Diğer Yurt İçi	
	Yurt Dışı	
Toplam Bütçe Dışı Kaynak İhtiyacı		150.000
Toplam Kaynak İhtiyacı		3.016.233

FAALİYET MALİYETLERİ TABLOSU		
İDARE ADI	27	ÇEVRE VE ŞEHİRCİLİK BAKANLIĞI
PERFORMANS HEDEFİ	12	Afet riskli alanlarda dönüşüm uygulamaları yapılacaktır.
FAALİYET ADI	18	Altyapı etüd ve projelerin yapılması faaliyeti
SORUMLU HARCAMA BİRİMİ		27.01.34.00 ALTYAPI VE KENTSEL DÖNÜŞÜM HİZMETLERİ GENEL MÜDÜRLÜĞÜ
<p>Bakanlar Kurulunca belirlenecek afet riskli alanlarda, yapılacak kentsel dönüşümlerin gerçekleştirilmesi amacıyla altyapı sistemlerine ait, katlı ve köprülü kavşak gibi yapılar ile diğer altyapı sistemlerinin her türlü etüd ve projelerinin yapılması faaliyeti kapsamında söz konusu alanlarda yürütülen altyapı sistemleriyle ilgili tesislerinin projelerinin yapılmasında, ülkemiz şartlarına en uygun sistem ve teknolojilerin kullanılması sağlanacak, kentsel altyapı yatırımlarına ait projelerin gerçekleştirilmesinde yerel yönetimlere verilecek mali ve teknik danışmanlık hizmetleri daha etkin bir hale getirilecektir. Bakanlığımızca yürütülecek altyapı tesislerine ait her türlü etüt, plan proje ve keşifleri yapılacaktır.</p>		
Ekonomik Kod		2013
01	Personel Giderleri	265.764
02	SGK Devlet Primi Giderleri	38.681
03	Mal ve Hizmet Alım Giderleri	28.722
05	Cari Transferler	
06	Sermaye Giderleri	7.049.000
07	Sermaye Transferleri	
08	Borç Verme	
Toplam Bütçe Kaynak İhtiyacı		7.382.167
Bütçe Dışı Kaynak	Döner Sermaye	
	Diğer Yurt İçi	
	Yurt Dışı	
Toplam Bütçe Dışı Kaynak İhtiyacı		0
Toplam Kaynak İhtiyacı		7.382.167

PERFORMANS HEDEFİ TABLOSU				
İDARE ADI	27	ÇEVRE VE ŞEHİRCİLİK BAKANLIĞI		
AMAÇ	1	Sağlıklı, güvenli ve mekân kalitesi yüksek yerleşmeleri oluşturmak için; mekânsal planlama, kentsel dönüşüm proje ve uygulamaları ile altyapı hizmetlerini yürütmek, ulusal coğrafi bilgi sistemini kurmak.		
HEDEF	1.6	Dönüşüm, yenileme ve rezerv yapı alanlarının belirlenmesi, bu alanlar ile bu alanlar dışındaki riskli yapıların tespit, tasfiye, iyileştirme ve yenilenmelerine dair iş ve işlemler ile dönüşüm alanlarındaki altyapı projeleri yapılacaktır.		
PERFORMANS HEDEFİ	13	Ülke genelinde afet riski altındaki alanlar ile bu alanlar dışındaki riskli yapılarla ilgili iş ve işlemlerin finansmanı sağlanacaktır.		
<p>6306 sayılı Kanun ile Bakanlığımıza verilen yetkiler çerçevesinde belirlenecek riskli alanlarda ve bu alanlar dışındaki alanlarda bulunan riskli yapıların dönüşümü için bankalar tarafından kullanılan kredilere sağlanacak faiz desteği konusunda Hazine Müsteşarlığınca yapılan yasal düzenleme sonrasında verilecek faiz desteğinin etkinleştirilmesine ve yeterli kaynak bulunmasına çalışılacaktır. Bu hususa yönelik düzenlemeler yapılacaktır.</p> <p>Afet riski altındaki alanlar ve bu alanlar dışındaki alanlarda bulunan riskli yapıların dönüşümü için Bakanlık tarafından kullanılan krediler etkinleştirilecek, buna yönelik düzenlemeler yapılacaktır.</p> <p>Afet riski altındaki alanların dönüşümü için sağlanacak destekler etkinleştirilecek, finansal araçlar çeşitlendirilecek, kamu-özel ortaklığı modelinin uygulanabilirliği araştırılarak, bu süreçlere yönelik düzenlemeler yapılacaktır.</p>				
		2011	2012	2013
1	Sağlanan kira yardımı desteği. (1.000 TL)	-	-	350.000
Sağlanan kira yardımı desteği izlenecektir.				
2	Sağlanan kredi. (1.000 TL)	-	-	500.000
Sağlanan kredi tutarı izlenecektir.				
Faaliyetler		2013 Yılı Kaynak İhtiyacı (TL)		
		Bütçe	Bütçe Dışı	Toplam
1	Finansman faaliyeti	732.240.333	268.199.500	1.000.439.833
GENEL TOPLAM		732.240.333	268.199.500	1.000.439.833

FAALİYET MALİYETLERİ TABLOSU		
İDARE ADI	27	ÇEVRE VE ŞEHİRCİLİK BAKANLIĞI
PERFORMANS HEDEFİ	13	Ülke genelinde afet riski altındaki alanlar ile bu alanlar dışındaki riskli yapılarla ilgili iş ve işlemlerin finansmanı sağlanacaktır.
FAALİYET ADI	19	Finansman faaliyeti
SORUMLU HARCAMA BİRİMİ		27.01.34.00 ALTYAPI VE KENTSEL DÖNÜŞÜM HİZMETLERİ GENEL MÜDÜRLÜĞÜ
<p>6306 sayılı Kanun ile Bakanlığımıza verilen yetkiler çerçevesinde belirlenecek riskli alanlarda kamu kaynaklarının rasyonel kullanımı amacıyla riskli alanda uygulanacak dönüşüm projelerine sağlanacak desteklerin önemine ve aciliyetine göre önceliğinin belirlenmesi ve yatırımların bu önceliğe göre gerçekleşmesi planlanmaktadır. Buradaki asıl amacımız kamu kaynaklarının adil dağıtımı ile yönetimini sağlamaktır.</p> <p>Belirtilen süreçlerin uygulanabilmesi için buna yönelik düzenlemeler yapılacaktır. Yapılacak düzenlemeler kapsamında geniş katılımlı paydaşlar çalıştay ve üst düzey yetkililere yönelik karar sürecini belirleyecek değerlendirme toplantıları düzenlenecektir.</p> <p>Afet riski altındaki alanların dönüşümünde sağlanacak destekler için ayrılacak kaynakların artırılmasına çalışılacaktır. Finansal araçlar çeşitlendirilerek, kamu-özel ortaklığı modelinin bu süreçte uygulanabilirliği araştırılacaktır.</p> <p>6306 sayılı Kanun ile Bakanlığımıza verilen yetkiler çerçevesinde belirlenecek riskli alanlarda ve bu alanlar dışındaki alanlarda bulunan riskli yapıların dönüşümü için bankalar tarafından kullanılan kredilere sağlanacak faiz desteği konusunda Hazine Müsteşarlığınca yapılan yasal düzenleme sonrasında verilecek faiz desteğinin etkinleştirilmesine ve yeterli kaynak bulunmasına çalışılacaktır. Bu hususa yönelik düzenlemeler yapılacaktır.</p>		
Ekonomik Kod		2013
01	Personel Giderleri	531.528
02	SGK Devlet Primi Giderleri	77.361
03	Mal ve Hizmet Alım Giderleri	57.444
05	Cari Transferler	731.574.000
06	Sermaye Giderleri	0
07	Sermaye Transferleri	0
08	Borç Verme	0
Toplam Bütçe Kaynak İhtiyacı		732.240.333
Bütçe Dışı Kaynak	Döner Sermaye	170.000.000
	Diğer Yurt İçi	98.199.500
	Yurt Dışı	0
Toplam Bütçe Dışı Kaynak İhtiyacı		268.199.500
Toplam Kaynak İhtiyacı		1.000.439.833

PERFORMANS HEDEFİ TABLOSU		
İDARE ADI	27	ÇEVRE VE ŞEHİRCİLİK BAKANLIĞI
AMAÇ	1	Sağlıklı, güvenli ve mekân kalitesi yüksek yerleşmeleri oluşturmak için; mekânsal planlama, kentsel dönüşüm proje ve uygulamaları ile altyapı hizmetlerini yürütmek, ulusal coğrafi bilgi sistemini kurmak.
HEDEF	1.7	Ülke genelinde teknik altyapının durum tespiti ve envanter çalışması ile ilgili usul ve esaslar tamamlanacak; mahalli idarelere, altyapı tesislerinin yapımı ve verimli işletilmesi için teknik destek verilecek; altyapı birlikleri kurulması konusunda işbirliği ve koordinasyon sağlanacaktır.
PERFORMANS HEDEFİ	14	Teknik altyapı tesislerine ilişkin envanter tutulacaktır.

Ülkemizdeki her türlü altyapı tesislerine ilişkin envanterlerinin ve arşiv sisteminin geliştirilmesi ve sağlıklılaştırılması, bundan sonraki süreçlerde altyapının izlenmesi, geliştirilmesi ve hızlandırılması açısından önem taşımaktadır. Mevcut altyapı sistemlerine ait saptamalar ve durum değerlendirmeleri yeni süreci belirlemede, kılavuz hazırlamada referans teşkil etmektedir. Geliştirilen bu sistem sayesinde ilgili idareler, ilgili kurum ve kuruluşlar ihtiyaç halinde tüm yerleşmelerin onaylı altyapı projelerine kısa sürede sayısal ortamda ulaşabilecek ve yeni işlemleri daha hızlı ve sağlıklı kararlarla sonuçlandırabilecektir. Sayısal envanter ve arşivin 2013 yılı sonunda belirlenecek 5 pilot ilde tamamlanması, yıllar içerisinde bu yüzde oranının geliştirilmesi ve plan hedefi sonunda büyük bir kısmının sayısal olarak arşivlenmesi hedeflenmektedir. Bahse konu arşivleme sisteminin oluşturulmasında, her türlü altyapı projelerinin sayısal ortama aktarımını sağlanacak, verilerin depolanıp saklanmasında kullanılacak olan bir veri tabanı yazılımı ve donanımı alınması planlanmıştır. Söz konusu yazılım ve donanım için teknik özellikler ve şartlar belirlenerek, sistemin kurulması için gereken kaynak Bakanlık Genel Bütçesinden karşılanacaktır. Bakanlığımız, söz konusu teknik altyapı tesislerine ilişkin envanterin tutulması faaliyetinin gerçekleştirilmesini ülkemiz genelinde başlatılan kentsel dönüşüm projelerine paralel olarak tamamlayarak ülkenin, daha güvenli, daha modern bir altyapı envanterine kavuşması, kentsel dönüşüme katkı sağlaması ve kentsel yaşamdaki işletme problemlerinin giderilmesi açısından önemli görülmektedir. Noksan verilerin ve her türlü altyapı bilgisinin elektronik ortamda ve sayısal koordinatlı olarak, hizmet alım ve danışmanlık ihalesi yapılarak, temini ve güncellenmesi yapılacaktır. Kurulacak ve tüm Türkiye’de ortak kullanıma açılacak portal aracılığı ile hem veri toplanması, hem de kullanıma sunulmasının gerçekleştirilmesi sağlanacaktır. Bu çalışmalar için öncelikle bir fizibilite etüt çalışması yapılarak, veri tabanında yapılacak çalışmalara yönelik bir yol haritası çıkarılacaktır.

Performans Göstergeleri		2011	2012	2013
1	Altyapı envanteri hazırlanmasına ait rehber doküman sayısı	-	0	1
<p>TÜBİTAK ile imzalanacak protokol çerçevesinde Türkiye genelinde yapılacak altyapı envanteri ile alakalı ilgili paydaşları içine alan teknik ve idari yönü bulunan rehber bir doküman hazırlanacaktır.</p>				
Faaliyetler		2013 Yılı Kaynak İhtiyacı (TL)		
		Bütçe	Bütçe Dışı	Toplam
1	Teknik altyapı tesislerine ilişkin envanterin tutulması faaliyeti	908.267	0	908.267
GENEL TOPLAM		908.267	0	908.267

FAALİYET MALİYETLERİ TABLOSU		
İDARE ADI	27	ÇEVRE VE ŞEHİRCİLİK BAKANLIĞI
PERFORMANS HEDEFİ	14	Teknik altyapı tesislerine ilişkin envanter tutulacaktır.
FAALİYET ADI	20	Teknik altyapı tesislerine ilişkin envanterin tutulması faaliyeti
SORUMLU HARCAMA BİRİMİ		27.01.34.00 ALTYAPI VE KENTSEL DÖNÜŞÜM HİZMETLERİ GENEL MÜDÜRLÜĞÜ
<p>Ülkemizdeki her türlü altyapı tesislerine ilişkin envanterlerinin ve arşiv sisteminin geliştirilmesi ve sağlıklılaştırılması, bundan sonraki süreçlerde altyapının izlenmesi, geliştirilmesi ve hızlandırılması açısından önem taşımaktadır. Mevcut altyapı sistemlerine ait saptamalar ve durum değerlendirmeleri yeni süreci belirlemede, kılavuz hazırlamada referans teşkil etmektedir. Geliştirilen bu sistem sayesinde ilgili idareler, ilgili kurum ve kuruluşlar ihtiyaç halinde tüm yerleşmelerin onaylı altyapı projelerine kısa sürede sayısal ortamda ulaşabilecek ve yeni işlemleri daha hızlı ve sağlıklı kararlarla sonuçlandırabilecektir. Bahse konu arşivleme sisteminin oluşturulmasında, her türlü altyapı projelerinin bilgisayara aktarımını sağlayacak, verilerin depolanıp saklanmasında kullanılacak olan bir veri tabanı yazılımı ve donanımı alınması planlanmıştır. Söz konusu yazılım ve donanım için teknik özellikler ve şartlar belirlenerek, sistemin kurulması için gereken kaynak Bakanlık Genel Bütçesinden karşılanacaktır. Bakanlığımız, söz konusu teknik altyapı tesislerine ilişkin envanterin tutulması faaliyetinin gerçekleştirilmesini ülkemiz genelinde başlatılan kentsel dönüşüm projelerine paralel olarak tamamlayarak ülkenin, daha güvenli, daha modern bir altyapı envanterine kavuşması, kentsel dönüşüme katkı sağlaması ve kentsel yaşamdaki işletme problemlerinin giderilmesi açısından önemli görülmektedir. Noksan verilerin ve her türlü altyapı bilgisinin elektronik ortamda ve sayısal koordinatlı olarak, hizmet alım ve danışmanlık ihalesi yapılarak, temini ve güncellenmesi yapılacaktır.</p>		
Ekonomik Kod		2013
01	Personel Giderleri	106.306
02	SGK Devlet Primi Giderleri	15.472
03	Mal ve Hizmet Alım Giderleri	11.489
05	Cari Transferler	
06	Sermaye Giderleri	775.000
07	Sermaye Transferleri	
08	Borç Verme	
Toplam Bütçe Kaynak İhtiyacı		908.267
Bütçe Dışı Kaynak	Döner Sermaye	
	Diğer Yurt İçi	
	Yurt Dışı	
Toplam Bütçe Dışı Kaynak İhtiyacı		0
Toplam Kaynak İhtiyacı		908.267

PERFORMANS HEDEFİ TABLOSU

İDARE ADI	27	ÇEVRE VE ŞEHİRCİLİK BAKANLIĞI
AMAÇ	1	Sağlıklı, güvenli ve mekân kalitesi yüksek yerleşmeleri oluşturmak için; mekânsal planlama, kentsel dönüşüm proje ve uygulamaları ile altyapı hizmetlerini yürütmek, ulusal coğrafi bilgi sistemini kurmak.
HEDEF	1.7	Ülke genelinde teknik altyapının durum tespiti ve envanter çalışması ile ilgili usul ve esaslar tamamlanacak; mahalli idarelere, altyapı tesislerinin yapımı ve verimli işletilmesi için teknik destek verilecek; altyapı birlikleri kurulması konusunda işbirliği ve koordinasyon sağlanacaktır.
PERFORMANS HEDEFİ	15	Teknik altyapı tesisleri ve altyapı birlikleri kurulması konusunda mahalli idareler arasında işbirliği ve koordinasyon sağlanacaktır.

Mahalli idarelere ait teknik altyapı yatırımlarının yapılmasında ve işletilmesinde, verimlilik ve ekonomiklik ilkeleri göz önünde bulundurularak yerel yönetimler arasında işbirliği ve eşgüdümün geliştirilmesi için koordinasyon sağlanacak, bu kapsamda mahalli idare birliklerinin kurulması teşvik edilecektir. Uygulamalarda öncelik olarak az gelişmiş belde belediyelerinin desteklenmesi hedeflenmektedir. Belediyelerin hazırlayacakları yardıma konu projelerin ilgili mevzuat çerçevesinde incelenip, kayıtlara alınması, makam oluru alınarak talimatlandırılması ve uygulama projelerinin takip edilmesi işlemleri Bakanlığımızca gerçekleştirilmektedir.

Performans Göstergeleri		2011	2012	2013
1	İşbirliği içerisinde bulunan kurum ve kuruluş sayısı	-	60	70
Teknik altyapı tesisleri ve altyapı birlikleri kurulması konusunda işbirliği içerisinde bulunan mahalli idarelerin takibi için bu performans göstergesi belirlenmiştir.				
2	Yapılan eğitim sayısı	-	3	3
Teknik altyapı tesisleri ve altyapı birlikleri kurulması konusunda işbirliği içerisinde bulunan mahalli idarelere yapılan eğitimin takibi için bu performans göstergesi belirlenmiştir.				
3	Eğitime katılan kişi sayısı	-	469	400
Teknik altyapı tesisleri ve altyapı birlikleri kurulması konusunda işbirliği içerisinde bulunan mahalli idarelere yapılan eğitimlere katılan personelin takibi için bu performans göstergesi belirlenmiştir.				
4	Kurulması planlanan altyapı birliği sayısı	-	12	15
Altyapı birlikleri kurulması konusunda işbirliği içerisinde bulunan mahalli idarelere yapılan çalışmalar ve toplantılar neticesinde kurulan altyapı birliklerinin takibi için bu performans göstergesi belirlenmiştir.				

5	Rehberlik çalışması yapılan mahalli idare sayısı	-	20	30
Teknik altyapı tesisleri ve altyapı birlikleri kurulması konusunda işbirliği içerisinde bulunan mahalli idarelere yapılan rehberlik çalışmasına katılan mahalli idarelerin takibi için bu performans göstergesi belirlenmiştir.				
Faaliyetler		2013 Yılı Kaynak İhtiyacı (TL)		
		Bütçe	Bütçe Dışı	Toplam
1	Mahalli idarelerle işbirliği ve koordinasyon faaliyeti	266.533	0	266.533
2	Teknik altyapı tesisleri ve altyapı birlikleri oluşturulmasına ilişkin rehberlik faaliyeti	699.899	0	699.899
GENEL TOPLAM		966.432	0	966.432

FAALİYET MALİYETLERİ TABLOSU		
İDARE ADI	27	ÇEVRE VE ŞEHİRCİLİK BAKANLIĞI
PERFORMANS HEDEFİ	15	Teknik altyapı tesisleri ve altyapı birlikleri kurulması konusunda mahalli idareler arasında işbirliği ve koordinasyon sağlanacaktır.
FAALİYET ADI	21	Mahalli idarelerle işbirliği ve koordinasyon faaliyeti
SORUMLU HARCAMA BİRİMİ		27.01.34.00 ALTYAPI VE KENTSEL DÖNÜŞÜM HİZMETLERİ GENEL MÜDÜRLÜĞÜ
<p>Mahalli idarelere ait teknik altyapı yatırımlarının yapılmasında ve işletilmesinde, verimlilik ve ekonomiklik ilkeleri göz önünde bulundurularak yerel yönetimler arasında işbirliği ve eşgüdümün geliştirilmesi için koordinasyon sağlanacak, bu kapsamda mahalli idare birliklerinin kurulması teşvik edilecektir.</p>		
Ekonomik Kod		2013
01	Personel Giderleri	212.611
02	SGK Devlet Primi Giderleri	30.944
03	Mal ve Hizmet Alım Giderleri	22.978
05	Cari Transferler	0
06	Sermaye Giderleri	0
07	Sermaye Transferleri	0
08	Borç Verme	0
Toplam Bütçe Kaynak İhtiyacı		266.533
Bütçe Dışı Kaynak	Döner Sermaye	0
	Diğer Yurt İçi	0
	Yurt Dışı	0
Toplam Bütçe Dışı Kaynak İhtiyacı		0
Toplam Kaynak İhtiyacı		266.533

FAALİYET MALİYETLERİ TABLOSU		
İDARE ADI	27	ÇEVRE VE ŞEHİRCİLİK BAKANLIĞI
PERFORMANS HEDEFİ	15	Teknik altyapı tesisleri ve altyapı birlikleri kurulması konusunda mahalli idareler arasında işbirliği ve koordinasyon sağlanacaktır.
FAALİYET ADI	22	Teknik altyapı tesisleri ve altyapı birlikleri oluşturulmasına ilişkin rehberlik faaliyeti
SORUMLU HARCAMA BİRİMİ		27.01.34.00 ALTYAPI VE KENTSEL DÖNÜŞÜM HİZMETLERİ GENEL MÜDÜRLÜĞÜ
<p>Mahalli idarelere ait teknik altyapı yatırımlarının yapılmasında ve işletilmesinde, verimlilik ve ekonomiklik ilkeleri göz önünde bulundurularak yerel yönetimler arasında işbirliği ve eşgüdümün geliştirilmesi için koordinasyon sağlanacak, bu kapsamda mahalli idare birliklerinin kurulması konusunda idarelere rehberlik faaliyetleri yürütülecektir. Altyapı hizmetlerinin planlanması, projelendirilmesi, uygulanması ve işletilmesiyle ilgili mahalli idarelere eğitim verilecek, yapım ve denetim kabiliyetlerinin geliştirilmesi sağlanacaktır.</p>		
Ekonomik Kod		2013
01	Personel Giderleri	159.458
02	SGK Devlet Primi Giderleri	23.208
03	Mal ve Hizmet Alım Giderleri	17.233
05	Cari Transferler	0
06	Sermaye Giderleri	500.000
07	Sermaye Transferleri	0
08	Borç Verme	0
Toplam Bütçe Kaynak İhtiyacı		699.899
Bütçe Dışı Kaynak	Döner Sermaye	0
	Diğer Yurt İçi	0
	Yurt Dışı	0
Toplam Bütçe Dışı Kaynak İhtiyacı		0
Toplam Kaynak İhtiyacı		699.899

PERFORMANS HEDEFİ TABLOSU

İDARE ADI	27	ÇEVRE VE ŞEHİRCİLİK BAKANLIĞI
AMAÇ	1	Sağlıklı, güvenli ve mekân kalitesi yüksek yerleşmeleri oluşturmak için; mekânsal planlama, kentsel dönüşüm proje ve uygulamaları ile altyapı hizmetlerini yürütmek, ulusal coğrafi bilgi sistemini kurmak.
HEDEF	1.8	2017 yılı sonuna kadar ulusal coğrafi bilgi sistemi kurulacak, coğrafi bilgilere elektronik ağ ortamında erişim, ortak bir altyapı üzerinden sağlanacaktır.
PERFORMANS HEDEFİ	16	Ulusal Coğrafi Bilgi Sistemi kurularak ortak bir altyapı üzerinden erişimi ve kullanımı yaygınlaştırılacaktır.

644 sayılı Kanun Hükmünde Kararname ile "Türkiye Coğrafi Bilgi Sisteminin oluşturulmasına, iyileştirilmesine ve işletilmesine dair iş ve işlemleri yapmak, yaptırmak, yaygın olarak kullanılmasını teşvik etmek," görevleri Bakanlığımıza verilmiştir.

Üretilen coğrafi verilerin günümüz ağ teknolojileri ile ortak bir altyapı üzerinden kullanıcılara sunulması, verinin keşfinin, erişiminin ve kullanımının kolaylaşmasına ve verinin kullanılacağı hizmetin getireceği fayda yanında tekrarlı veri üretiminden kaynaklanan ekonomik kayıpların da önlenmesine hizmet edecektir. Ayrıca Bilişim Stratejisi doğrultusundaki mevcut ve oluşturulacak yeni projelerin, vatandaşın e-devlet uygulamalarımız sayesinde kamu hizmetlerinden hızlı bir şekilde yararlanması sağlanacaktır.

Ulusal Coğrafi Bilgi Sistemi altyapısı kurulumu çalışmaları kapsamında coğrafi verilerin yayımlanması ile ilgili ağ servislerine ilişkin esasların belirlenmesi neticesinde, coğrafi veri üreticisi kurumların dağıtık bir mimari ile ve/veya aynı coğrafi veriyi üreten farklı kurumlar arasından belirlenen kurumun veri yayın birimi olduğu yarı dağıtık bir mimari ile coğrafi verileri veya servisleri ve bunlara ait metaverileri, belirlenecek olan paylaşım ve birlikte çalışabilirlik esaslarına uygun olarak kullanıcılara sunmasının sağlanması hedeflenmektedir.

Resmi ve özel kurum ve kuruluşlarca üretilen coğrafi verilerin belirtilen çerçevede sunulması, veri yayın birimlerinin coğrafi veriyi çağdaş coğrafi bilgi teknolojilerine dayalı olarak sunmasının sağlanması ve uluslararası veri paylaşım ağlarına katılım sağlanması hedefin çerçevesini oluşturmaktadır.

Teklif edilen faaliyet ve projelerle devreye girmesi planlanan Türkiye GEO- Portal Kurulum ihtiyaçları ile Türkiye ve Bakanlık Coğrafi Veri Altyapısı'nın oluşması için ortaya çıkan/çıkabilecek mevzuatın hazırlanması çalışmaları ve diğer teknik ihtiyaçların karşılanması hedeflenmiştir.

Performans Göstergeleri		2011	2012	2013
1	Metaverisi Hazırlanan Tema Sayısı	-	4	5
2017 yılı sonuna kadar INSPIRE Direktifi eklerinde belirlenmiş olan 34 temadan 29 tanesinde kurumlarca üretilen coğrafi veriler için metaverilerin hazırlanması sağlanacaktır.				
2	Sunulan Tema Sayısı	-	4	5
2017 yılı sonuna kadar INSPIRE Direktifi eklerinde belirlenmiş olan 34 temadan 29 tanesi için kurumlarca üretilen coğrafi verilerin, yayımlanan veri tanımlama dokümanlarına uygun olarak Ulusal Coğrafi Bilgi Sistemi Portalından sunulması için gerekli altyapı sağlanacaktır.				

SA 1. PLANLAMA VE DÖNÜŞÜM

3	KBS-Bulut hizmetinden faydalanan belediye sayısı	-	-	5
Bulut bilişim kullanılarak özellikle küçük ölçekli belediyelerin faydalanacağı Kent Bilgi Sistemi altyapısı tesis edilecektir. 2013 yılında pilot çalışma yapılacak ve diğer yıllarda uygulamanın yaygınlaştırılmasına devam edilecektir.				
4	CBS Eğitim Sayısı	-	7	3
CBS teknolojileri konusunda görev alan teknik personele verilen, CBS Teknolojileri ile ilgili temel ve ileri düzey eğitimlerinin yaygınlaştırılması ve sürekliliğin sağlanması hedeflenmektedir.				
5	CBS eğitimlerini tamamlayan kursiyer sayısı	-	263	45
CBS Eğitimlerini tamamlayan kursiyer sayısıdır. Bu amaçla, eğitim faaliyetinin yaygınlaştığını ölçmek için eğitim verilen personel sayısı gösterge olarak kullanılacaktır.				
6	Ulusal ve Uluslararası toplantılara sunulan bildiri sayısı	-	-	3
Bakanlığımızca Coğrafi Bilgi Teknolojilerinin yaygınlaştırılmasına ilişkin düzenlenen ve/veya katılım sağlanan ulusal ve uluslararası kongre, konferans, sempozyum, seminer, panel, kurultay, çalıştay ve kurumsal görüşme düzenlemek ve/veya katılım sağlamak.				
7	Yayımlanan eğitim ve tanıtım materyal sayısı	-	-	1
Bakanlığımızın görev kapsamı ile ilgili her türlü konuda Eğitim Dairesi ile işbirliği yaparak merkez ve taşra teşkilatındaki ilgili personele verilecek eğitimlerin içerik, kapsam ve standartlarını belirlemek, eğitim ve tanıtım materyallerini (kitapçık, broşür, poster vb.) hazırlamak ve yayımlamak.				
8	Oluşturulan Bilişim Stratejisi Sayısı	-	1	1
2012 yılında ÇŞB Bilişim Stratejisi Fizibilite Etüd raporunun hazırlanması ve 2013 yılında bu rapor sonucu oluşturulacak strateji belgesi gösterge olarak verilmiştir.				
9	e-devlet uygulamalarının entegrasyonu ve gerçekleştirme sayısı	-	25	3
Bakanlık Bilişim Stratejisi doğrultusunda oluşturulmuş mevcut projelerin entegrasyonu yapıldıktan sonra oluşturulacak proje veya uygulama sayısıdır.				
10	Kurulmuş olan Bakanlık Portalının kullanım oranındaki artış	-	-	50
Bakanlık Portalının iç ve dış kullanıcılar tarafından kullanım oranının artış yüzdesi ölçülecektir.				
Faaliyetler		2013 Yılı Kaynak İhtiyacı (TL)		
		Bütçe	Bütçe Dışı	Toplam
1	Ulusal Coğrafi Bilgi Sistemi Altyapı Kurulumu Faaliyeti	2.540.594	0	2.540.594
2	TUCBS çalışmalarının Yaygınlaştırılması Faaliyeti	2.422.384	8.280.000	10.702.384
3	Mekansal Veri Altyapısının Oluşturulması ve Uygulama Yazılımlarının Geliştirilmesi Faaliyeti	4.240.595	0	4.240.595
GENEL TOPLAM		9.203.573	8.280.000	17.483.573

FAALİYET MALİYETLERİ TABLOSU		
İDARE ADI	27	ÇEVRE VE ŞEHİRCİLİK BAKANLIĞI
PERFORMANS HEDEFİ	16	Ulusal Coğrafi Bilgi Sistemi kurularak ortak bir altyapı üzerinden erişimi ve kullanımı yaygınlaştırılacaktır.
FAALİYET ADI	23	Ulusal Coğrafi Bilgi Sistemi Altyapı Kurulumu Faaliyeti
SORUMLU HARCAMA BİRİMİ		27.01.36.00- COĞRAFI BİLGİ SİSTEMLERİ GENEL MÜDÜRLÜĞÜ
<p>Resmi ve özel kurum ve kuruluşlarca üretilen coğrafi verilerin belirtilen çerçevede sunulması, veri yayın birimlerinin coğrafi veriyi çağdaş coğrafi bilgi teknolojilerine dayalı olarak sunmasının sağlanması ve uluslararası veri paylaşım ağlarına katılım sağlanması hedefin çerçevesini oluşturmaktadır.</p> <p>Teklif edilen faaliyet ve projelerle devreye girmesi planlanan Türkiye GEO- Portal Kurulum ihtiyaçları ile Türkiye ve Bakanlık Coğrafi Veri Altyapısı'nın oluşması için ortaya çıkan/çıkabilecek mevzuatın hazırlanması çalışmaları ve diğer teknik ihtiyaçların karşılanması hedeflenmiştir.</p>		
Ekonomik Kod		2012
01	Personel Giderleri	569.925
02	SGK Devlet Primi Giderleri	160.571
03	Mal ve Hizmet Alım Giderleri	10.098
05	Cari Transferler	
06	Sermaye Giderleri	1.800.000
07	Sermaye Transferleri	
08	Borç Verme	
Toplam Bütçe Kaynak İhtiyacı		2.540.594
Bütçe Dışı Kaynak	Döner Sermaye	
	Diğer Yurt İçi	
	Yurt Dışı	
Toplam Bütçe Dışı Kaynak İhtiyacı		0
Toplam Kaynak İhtiyacı		2.540.594

FAALİYET MALİYETLERİ TABLOSU		
İDARE ADI	27	ÇEVRE VE ŞEHİRCİLİK BAKANLIĞI
PERFORMANS HEDEFİ	16	Ulusal Coğrafi Bilgi Sistemi kurularak ortak bir altyapı üzerinden erişimi ve kullanımı yaygınlaştırılacaktır.
FAALİYET ADI	24	TUCBS Çalışmalarının Yaygınlaştırılması Faaliyeti
SORUMLU HARCAMA BİRİMİ		27.01.36.00- COĞRAFİ BİLGİ SİSTEMLERİ GENEL MÜDÜRLÜĞÜ
<p>Resmi ve özel kurum ve kuruluşlarca üretilen coğrafi verilerin belirtilen çerçevede sunulması, veri yayın birimlerinin coğrafi veriyi çağdaş coğrafi bilgi teknolojilerine dayalı olarak sunmasının sağlanması ve uluslararası veri paylaşım ağlarına katılım sağlanması hedefin çerçevesini oluşturmaktadır.</p> <p>Bu görevin en etkin şekilde yürütülmesi amacıyla; "INSPIRE Kapasite Artırımı " projesi 2013 yılı yatırım programında yer almaktadır.</p>		
Ekonomik Kod		2012
01	Personel Giderleri	1.139.853
02	SGK Devlet Primi Giderleri	321.142
03	Mal ve Hizmet Alım Giderleri	40.389
05	Cari Transferler	1.000
06	Sermaye Giderleri	0
07	Sermaye Transferleri	920.000
08	Borç Verme	0
Toplam Bütçe Kaynak İhtiyacı		2.422.384
Bütçe Dışı Kaynak	Döner Sermaye	0
	Diğer Yurt İçi	0
	Yurt Dışı	8.280.000
Toplam Bütçe Dışı Kaynak İhtiyacı		8.280.000
Toplam Kaynak İhtiyacı		10.702.384

FAALİYET MALİYETLERİ TABLOSU		
İDARE ADI	27	ÇEVRE VE ŞEHİRCİLİK BAKANLIĞI
PERFORMANS HEDEFİ	16	Ulusal Coğrafi Bilgi Sistemi kurularak ortak bir altyapı üzerinden erişimi ve kullanımı yaygınlaştırılacaktır.
FAALİYET ADI	25	Mekansal Veri Altyapısının Oluşturulması ve Uygulama Yazılımlarının Geliştirilmesi Faaliyeti
SORUMLU HARCAMA BİRİMİ		27.01.36.00- COĞRAFI BİLGİ SİSTEMLERİ GENEL MÜDÜRLÜĞÜ

Bakanlığımızın, bağlı ve ana hizmet birimlerinde üretilmekte olan mekânsal verilerin CBS-A sistemine INSPIRE direktiflerine uygun hazırlanması ve sunulması ile tüm iş ve işlemlerin hızlı ve güvenilir bir biçimde işletilmesi ihtiyacı doğmaktadır. Bu amaçla; öncelikle Bakanlık merkez birimlerinin mekansal veri altyapılarının oluşturulması, devamında verilerin sunulduğu, paylaşıldığı bir web portalının hazırlanması ve taşra teşkilatlarının da web üzerinden kolayca erişerek, işlemlerini gerçekleştirebileceği uygulama yazılımlarının geliştirilmesi planlanmaktadır.

Mekansal Planlamaya yönelik otomasyon sistemleri geliştirilirken mevcut verilerinde TUCBS Standartlarına göre uyumlaştırma çalışmaları yapılacaktır. Bu görevin en etkin şekilde yürütülmesi amacıyla; "ÇŞB Mekansal Veri Altyapısının Oluşturulması ve Uygulama Yazılımlarının Geliştirilmesi" projesi 2013 yılı yatırım programında yer almaktadır.

Ekonomik Kod		2013
01	Personel Giderleri	569.927
02	SGK Devlet Primi Giderleri	160.571
03	Mal ve Hizmet Alım Giderleri	10.097
05	Cari Transferler	0
06	Sermaye Giderleri	3.500.000
07	Sermaye Transferleri	0
08	Borç Verme	0
Toplam Bütçe Kaynak İhtiyacı		4.240.595
Bütçe Dışı Kaynak	Döner Sermaye	0
	Diğer Yurt İçi	0
	Yurt Dışı	0
Toplam Bütçe Dışı Kaynak İhtiyacı		0
Toplam Kaynak İhtiyacı		4.240.595

PERFORMANS HEDEFİ TABLOSU				
İDARE ADI	27	ÇEVRE VE ŞEHİRCİLİK BAKANLIĞI		
AMAÇ	1	Sağlıklı, güvenli ve mekân kalitesi yüksek yerleşmeleri oluşturmak için; mekânsal planlama, kentsel dönüşüm proje ve uygulamaları ile altyapı hizmetlerini yürütmek, ulusal coğrafi bilgi sistemini kurmak.		
HEDEF	1.9	Coğrafi verilere ilişkin içerik ve değişim standartları belirlenecek; veri setlerinin ulusal coğrafi bilgi sistemine uyumlaştırılması 2017 yılı sonuna kadar sağlanacaktır.		
PERFORMANS HEDEFİ	17	Coğrafi veri ve değişim standartları belirlenerek TUCBS'ne uyumu sağlanacaktır.		
<p>Ulusal Coğrafi Bilgi Sistemi, farklı kurum ve kuruluşlar tarafından üretilen coğrafi verinin bir araya getirilmesini, farklı kullanıcılara ve uygulamalara paylaşılmasını, ulaşılabilir verinin keşfini ve kullanım amacına uygunluğunun değerlendirilmesini sağlamaktadır. Bunları sağlayabilmek için beş önemli alanda uygulama esasının belirlenmesi ve düzenleme yapılması gerekmektedir: metaveri; belirlenecek olan temalardaki coğrafi veri ve servislerin birlikte çalışabilirliği ve uyumlaştırılması; ağ servisleri ve teknolojileri; coğrafi veri ve servislerin paylaşımı ile ilgili önlemler; koordinasyon ve izleme önlemleri.</p> <p>Ulusal Coğrafi Bilgi Sistemi kapsamındaki coğrafi veri temaları ile bunlara ait tanım ve kapsamların, Avrupa Mekansal Veri Altyapısı (INSPIRE) Direktifi ve uygulama esasları da dikkate alınarak belirlenmesi gerekmektedir. Veri yayın birimlerinin paylaşacağı veriler için metaverilerin hazırlanması ve kaydedilmesi; coğrafi veri ve servislerin paylaşımı ve birlikte çalışabilirliği ve coğrafi verilerin yayımlanması ile ilgili ağ servislerine ilişkin esaslar tespit edilecektir. Kurum ve kuruluşlarca üretilen coğrafi verilerin birlikte çalışabilirlik esasları dahilinde paylaşılabilmesi için; referans model, uygulama şeması ve detay kataloglama kuralları, koordinat referansı ve birim tanımlama, tanımlayıcı yönetimi, kayıt yönetimi, metaveri, veri transferi ve veriler arasındaki tutarlılık gibi bileşenleri içeren jenerik kavramsal model tanımlanacak ve buna dayalı olarak uygulama şemaları oluşturulacak ve veri tanımlama dokümanları hazırlanacaktır.</p> <p>Kent Bilgi Sisteminin yaygın kullanımını sağlamak ve coğrafi bilginin üretimi ve paylaşımında çağdaş bilgi teknolojilerini kullanmak amacıyla yerel yönetimlere hizmet veren bulut bilişim altyapısı kurulması ve idame ettirilmesi hedeflenmektedir. İlgili kurum ve kuruluşlarla müşterek yapılacak çalışmalar ile coğrafi verinin sayısal dönüşümü hızlandırılacaktır.</p>				
Performans Göstergeleri		2011	2012	2013
1	Yayımlanan Veri Tanımlama Dokümanı Sayısı	-	9	5
<p>INSPIRE Direktifi eklerinde belirlenmiş olan temalardaki coğrafi verilerin diğer taraflarca oluşturulması, sağlanması ve kullanılmasını mümkün kılacak bilgileri de içeren detaylı tanımlamaların bulunduğu Veri Tanımlama Dokümanları hazırlanacaktır. Böylece, kurumlar verilerini ortak bir altyapı üzerinde paylaşılabilir şekilde üretmiş olacaklardır.</p>				
2	Üretilen/Uyumlaştırılan Tema Sayısı	-	4	7
<p>İlgili kurumlarla yürütülecek müşterek çalışmalar ile coğrafi veri setlerinin Veri Tanımlama Dokümanlarında belirlenen standartlarda üretilmesi veya bu standartlara uyumlaştırılması sağlanacaktır.</p>				

3	Hazırlanan Strateji Belgesi/Eylem Planı Sayısı	-	1	1
2013-2017 yılları için Ulusal Coğrafi Bilgi Sistemi Strateji Belgesi, müteakip yıllarda ise bunu hayat geçirmek için eylem planları hazırlanacaktır.				
4	KBS Standartlarına Uyan Belediye Sayısı	-	1	5
2013 yılında büyükşehir belediyelerinin ve müteakip yıllarda ise diğer belediyerin, tanımlanan standartlara uygun sistem kullanmaları sağlanacaktır.				
5	Düzenlenen farkındalık çalıştay sayısı	-	1	1
Farkındalık çalıştayları düzenlenecektir.				
6	Diğer kurumlardan alınan veri servisi sayısı	-	2	12
Diğer Kurumlardan gelen veri servisi miktarı. (WMS ve/veya WFS)				
7	Diğer kurumlara verilen veri seti servisi sayısı	-	-	2
Diğer kurumlara verilen Bakanlığımızca üretilen, TUCBS kapsamında uyumlaştırılmış veri setlerinin diğer servise açılma sayısı, (WMS ve/veya WFS)				
8	TUCBS Standartlarına uyumlaştırılmış veri seti sayısı	-	-	2
TUCBS Standartlarına uygun üretimi yapılan veri seti (Kıyı Kenar Veri Seti, Mücavir Alan Veri Seti, Uyg. İmar Planı, Halihazır harita, bina verisi, çevre düzeni planları, dolgu imar planları vb) sayısı değerlendirilecektir.				
9	TUCBS'ye gönderilen Bakanlık metaveri katmanı sayısı	-	-	5
TUCBS Portalına Bakanlık Portalından gönderilen, Bakanlığımızca üretilen ve standartlara uyumlaştırılmış veri setlerine ait metaveri katmanı sayısıdır.				
10	"Mekansal Veri Arşiv ve Mekansal Veri Bilgi Sisteminde" depolanan veri miktarının artış oranı (%)	-	5	70
Mekansal üretilen verilerin arşivlenmesine yönelik dijital arşivde depolanan veri miktarının bir önceki yıla göre artış oranının ölçülmesidir.				
11	Yayımlanan eğitim ve tanıtım materyal sayısı	-	-	1
Faaliyetler		2013 Yılı Kaynak İhtiyacı (TL)		
		Bütçe	Bütçe Dışı	Toplam
1	Ulusal Coğrafi Bilgi Sistemi Veri ve Erişim Standartlarının Belirlenmesi Faaliyeti	494.657	0	494.657
2	KBS Standartlarının Belirlenmesi ve Yaygınlaştırılması Faaliyeti	494.657	0	494.657
3	TUCBS ve Mekansal Veri Alışverişinin Geliştirilmesi Faaliyeti	618.392	0	618.392
GENEL TOPLAM		1.607.706	0	1.607.706

FAALİYET MALİYETLERİ TABLOSU		
İDARE ADI	27	ÇEVRE VE ŞEHİRCİLİK BAKANLIĞI
PERFORMANS HEDEFİ	17	Coğrafi veri ve değişim standartları belirlenerek TUCBS'ne uyumu sağlanacaktır.
FAALİYET ADI	26	Ulusal Coğrafi Bilgi Sistemi Veri ve Erişim Standartlarının Belirlenmesi Faaliyeti
SORUMLU HARCAMA BİRİMİ		27.01.36.00- COĞRAFI BİLGİ SİSTEMLERİ GENEL MÜDÜRLÜĞÜ
<p>Ulusal Coğrafi Bilgi Sistemi kapsamındaki coğrafi veri temaları ile bunlara ait tanım ve kapsamların, Avrupa Mekansal Veri Altyapısı (INSPIRE) Direktifi ve uygulama esasları da dikkate alınarak belirlenmesi gerekmektedir. Veri yayın birimlerinin paylaşacağı veriler için metaverilerin hazırlanması ve kaydedilmesi; coğrafi veri ve servislerin paylaşımı ve birlikte çalışabilirliği ve coğrafi verilerin yayımlanması ile ilgili ağ servislerine ilişkin esaslar tespit edilecektir. Kurum ve kuruluşlarca üretilen coğrafi verilerin birlikte çalışabilirlik esasları dahilinde paylaşılabilmesi için; referans model, uygulama şeması ve detay kataloglama kuralları, koordinat referansı ve birim tanımlama, tanımlayıcı yönetimi, kayıt yönetimi, metaveri, veri transferi ve veriler arasındaki tutarlılık gibi bileşenleri içeren jenerik kavramsal model tanımlanacak ve buna dayalı olarak uygulama şemaları oluşturulacak ve veri tanımlama dokümanları hazırlanacaktır.</p>		
Ekonomik Kod		2013
01	Personel Giderleri	375.698
02	SGK Devlet Primi Giderleri	108.862
03	Mal ve Hizmet Alım Giderleri	10.097
05	Cari Transferler	0
06	Sermaye Giderleri	0
07	Sermaye Transferleri	0
08	Borç Verme	0
Toplam Bütçe Kaynak İhtiyacı		494.657
Bütçe Dışı Kaynak	Döner Sermaye	0
	Diğer Yurt İçi	0
	Yurt Dışı	0
Toplam Bütçe Dışı Kaynak İhtiyacı		0
Toplam Kaynak İhtiyacı		494.657

FAALİYET MALİYETLERİ TABLOSU		
İDARE ADI	27	ÇEVRE VE ŞEHİRCİLİK BAKANLIĞI
PERFORMANS HEDEFİ	17	Coğrafi veri ve değişim standartları belirlenerek TUCBS'ne uyumu sağlanacaktır.
FAALİYET ADI	27	Kent Bilgi Sistemleri Standartlarının Belirlenmesi ve Yaygınlaştırılması Faaliyeti
SORUMLU HARCAMA BİRİMİ		27.01.36.00- COĞRAFI BİLGİ SİSTEMLERİ GENEL MÜDÜRLÜĞÜ
<p>Kent Bilgi Sisteminin yaygın kullanımını sağlamak ve coğrafi bilginin üretimi ve paylaşımında çağdaş bilgi teknolojilerini kullanmak amacıyla yerel yönetimlere hizmet veren bulut bilişim altyapısı kurulması ve idame ettirilmesi hedeflenmektedir. İlgili kurum ve kuruluşlarla müşterek yapılacak çalışmalar ile coğrafi verinin sayısal dönüşümü hızlandırılacaktır.</p>		
Ekonomik Kod		2013
01	Personel Giderleri	375.698
02	SGK Devlet Primi Giderleri	108.862
03	Mal ve Hizmet Alım Giderleri	10.097
05	Cari Transferler	0
06	Sermaye Giderleri	0
07	Sermaye Transferleri	0
08	Borç Verme	0
Toplam Bütçe Kaynak İhtiyacı		494.657
Bütçe Dışı Kaynak	Döner Sermaye	0
	Diğer Yurt İçi	0
	Yurt Dışı	0
Toplam Bütçe Dışı Kaynak İhtiyacı		0
Toplam Kaynak İhtiyacı		494.657

FAALİYET MALİYETLERİ TABLOSU		
İDARE ADI	27	ÇEVRE VE ŞEHİRCİLİK BAKANLIĞI
PERFORMANS HEDEFİ	17	Coğrafi veri ve değişim standartları belirlenerek TUCBS'ne uyumu sağlanacaktır.
FAALİYET ADI	28	TUCBS ve Mekansal Veri Alışverişinin Geliştirilmesi Faaliyeti
SORUMLU HARCAMA BİRİMİ		27.01.36.00- COĞRAFI BİLGİ SİSTEMLERİ GENEL MÜDÜRLÜĞÜ
<p>Bakanlığımız coğrafi bilgi sistemi politikası doğrultusunda oluşturulan kurumsal işlemlerin otomasyonuna yönelik çalışmaların ardından coğrafi bilgi sistemi amaçlı veri altyapısının oluşturulması ve veri entegrasyon çalışması ile uygulama yazılımlarının geliştirilmesi çalışmaları yapılacaktır.</p> <p>Türkiye Ulusal Coğrafi Bilgi Sistemi (CBS-A) oluşturmaya yönelik hazırlanan 47, 36 ve 75 Nolu eylem planlarını destekler nitelikte olacak bu çalışma ile CBS konusunda uluslararası standartlaşmaya gidilecektir ve TUCBS' ye önemli ölçüde veri altlığı sağlayacaktır.</p> <p>Mekansal Planlamaya yönelik otomasyon sistemleri geliştirilirken mevcut verilerinde TUCBS Standartlarına göre uyumlaştırma çalışmaları yapılacaktır. Mevcutta kullanılmakta olan Mekansal Veri Arşiv Sistemi (MVAS) ile Mekansal Veri Bilgi Sistemi (MVBS) nin de uyumlaştırılması çalışmaları yapılacaktır.</p> <p>Bu faaliyetin en etkin şekilde yürütülmesi amacıyla; "Çevre ve Şehircilik Bakanlığı Mekânsal Veri Altyapısının Oluşturulması ve Uygulama Yazılımlarının Geliştirilmesi" ve "Ulusal Coğrafi Bilgi Sistemi Altyapısı Kurulumu" projeleri 2013 yılı yatırım programında yer almaktadır.</p>		
Ekonomik Kod		2013
01	Personel Giderleri	474.939
02	SGK Devlet Primi Giderleri	133.356
03	Mal ve Hizmet Alım Giderleri	10.097
05	Cari Transferler	0
06	Sermaye Giderleri	0
07	Sermaye Transferleri	0
08	Borç Verme	0
Toplam Bütçe Kaynak İhtiyacı		618.392
Bütçe Dışı Kaynak	Döner Sermaye	0
	Diğer Yurt İçi	0
	Yurt Dışı	0
Toplam Bütçe Dışı Kaynak İhtiyacı		0
Toplam Kaynak İhtiyacı		618.392

PERFORMANS HEDEFİ TABLOSU

İDARE ADI	27	ÇEVRE VE ŞEHİRCİLİK BAKANLIĞI
AMAÇ	2	Çevre kirliliğini önlemek, çevre standartlarını yükseltmek, iklim değişikliği ile mücadele etmek ve tabiat varlıklarını koruyarak geliştirmek
HEDEF	2.1	Plan dönemi sonuna kadar belediye nüfusunun en az %85'ine atıksu arıtma hizmeti verilecektir.
PERFORMANS HEDEFİ	18	Atıksu arıtma hizmeti verilen belediye nüfus oranı seviyesinin artırılması sağlanacaktır.

5491 sayılı Çevre Kanununda Değişiklik Yapılmasına Dair Kanun'un 29 uncu maddesinde yer alan "Arıtma tesisi kuran, işleten ve yönetmeliklerde belirtilen yükümlülükleri yerine getiren kuruluşların arıtma tesislerinde kullandıkları elektrik enerjisi tarifesinin, sanayi tesislerinde kullanılan enerji tarifesinin yüzde ellisine kadar indirim uygulamaya Bakanlığın teklifi üzerine Bakanlar Kurulu yetkilidir." hükmü bulunmakta olup, bu hüküm çerçevesinde; Bakanlığımız tarafından hazırlanan "Çevre Kanununun 29 uncu maddesi uyarınca Atıksu Arıtma Tesislerinin Teşvik Tedbirlerinden Faydalanmasında Uyulacak Usul Ve Esaslara Dair Yönetmelik" 01.10.2010 tarih ve 27716 sayılı Resmi Gazetede yayımlanarak yürürlüğe girmiştir. Bu yönetmelikte belirtilen ayrı elektrik sayacı ve aboneliği şartı ile diğer şartları sağlayan işletmeler Bakanlığımıza teşvikten faydalanmak için başvuruda bulunmaları gerekmekte olup, başvurusu uygun bulunan tesislere Enerji Teşviki Geri Ödeme Belgesi verilmektedir. Enerji Teşviki Geri Ödeme Belgesi 5 yıl geçerli olup, tesislerin bir önceki yılın elektrik enerjisi giderlerinin bir kısmını alabilmesi için nisan ayı sonuna kadar hazırlayacakları geri ödeme dosyası ile Çevre ve Şehircilik İl Müdürlüklerimize başvuruda bulunmaları gerekmektedir.

Atıksu arıtma tesisi yapım aşamasında; istenilen düzeyde arıtma verimi sağlayacak, düşük yatırım ve işletim maliyetine sahip atıksu arıtma teknolojilerinin seçilmesini hedeflenmesi amacıyla 2012/9 sayılı Atıksu Arıtma Tesisi Proje Onayı Genelgesi yayımlanmıştır. Bu genelge kapsamında yapılacak olan bütün atıksu arıtma tesisleri için bu genelge kapsamında onay alınması gerekmektedir.

Performans Göstergeleri		2011	2012	2013
1	Atıksu arıtma hizmeti verilen belediye nüfus oranı (%)	70	72	75
Atıksu arıtma hizmeti verilen belediye nüfus oranı izlenmesi için kullanılmaktadır.				
2	Enerji teşvikinden yararlanan tesis sayısı	200	212	260
Enerji teşvikinden yararlanan tesis sayısının izlenmesi için kullanılmaktadır.				
3	Yıl sonu itibarıyla onaylanan toplam atıksu arıtma tesisi projesi sayısı	1800	1890	1950
Yıl sonu itibarıyla onaylanan toplam atıksu arıtma tesisi projesi sayısı izlenecektir.				
Faaliyetler		2013 Yılı Kaynak İhtiyacı (TL)		
		Bütçe	Bütçe Dışı	Toplam
1	Atıksu arıtma tesisleri faaliyeti	45.532.631	0	45.532.631
GENEL TOPLAM		45.532.631	0	45.532.631

FAALİYET MALİYETLERİ TABLOSU		
İDARE ADI	27	ÇEVRE VE ŞEHİRCİLİK BAKANLIĞI
PERFORMANS HEDEFİ	18	Atıksu arıtma hizmeti verilen belediye nüfus oranı seviyesinin artırılması sağlanacaktır.
FAALİYET ADI	29	Atıksu Arıtma Tesisleri Faaliyetleri
SORUMLU HARCAMA BİRİMİ		27.01.31.00 - ÇEVRE YÖNETİMİ GENEL MÜDÜRLÜĞÜ
<p>5491 sayılı Çevre Kanununda Değişiklik Yapılmasına Dair Kanun'un 29 uncu Maddesi kapsamında; Bakanlığımız tarafından hazırlanan "Çevre Kanununun 29 uncu maddesi Uyarınca Atıksu Arıtma Tesislerinin Teşvik Tedbirlerinden Faydalanmasında Uyulacak Usul Ve Esaslara Dair Yönetmelik" 01.10.2010 tarih ve 27716 sayılı Resmi Gazetede yayımlanarak yürürlüğe girmiştir. Bu yönetmelik kapsamında arıtma tesisi kuran, işleten ve yönetmeliklerde belirtilen yükümlülükleri yerine getiren kuruluşların arıtma tesislerinde kullandıkları elektrik enerjisi tarifesinin, sanayi tesislerinde kullanılan enerji tarifesinin yüzde ellisine kadar indirim uygulanması hedeflenmektedir.</p> <p>Atıksu arıtma tesisi yapım aşamasında; istenilen düzeyde arıtma verimi sağlayacak, düşük yatırım ve işletim maliyetine sahip atıksu arıtma teknolojilerinin seçilmesi amacıyla 2012/9 sayılı Atıksu Arıtma Tesisi Proje Onayı Genelgesi yayımlanmıştır. Bu genelge kapsamında yapılacak olan bütün atıksu arıtma tesisleri için bu genelge kapsamında onay alınması hedeflenmektedir. Ülkemizde atıksu altyapı yatırımlarının tamamlanmasından belediyeler sorumludur.</p> <p>Nüfusu 150.000'den büyük olan belediyeler atıksu altyapı yatırımlarının yapılması ve işletilmesi noktasında atıksu bertarafı ile ilgili hizmetleri karşılayabilir durumda olduklarından ve 2003 yılından bugüne kadar yapılan atıksu altyapı yatırımları nüfusu büyük olan belediyelerde gerçekleştiğinden yüzde olarak gerçekleşme oranında hızlı bir artış olmuştur. Bununla birlikte 2012 yılı itibari ile rehabilitasyon ihtiyacı olan ve yeni yatırım gerektiren atıksu arıtma tesisleri ile hizmet verilen belediye nüfusunun toplam belediye nüfusuna oranı ise %2'dir.</p> <p>Ancak nüfusu 150.000'den küçük olan belediyeler verdikleri hizmetlerin karşılığını alamadıklarından hizmetleri karşılamada ve yatırımları tamamlamada oldukça yetersiz kalmaktadırlar. Ayrıca küçük belediyelerin sayısı çok fazla olduğundan ve belediyeler adına yatırımları yapan çok fazla merkezi kurum bulunduğu ve bu kurumların atıksu altyapı yatırımlarını yapmak konusunda hukuki bir sorumlulukları bulunmadığından koordinasyonu ve yatırımların tamamlanmasında zorluklar bulunmaktadır. Bu nedenle atıksu arıtma tesisi sayısı hızla artmakla birlikte hizmet alan nüfus oranındaki artış daha yavaş olmaktadır.</p> <p>Ayrıca Kentsel Atıksu Arıtma Direktifine uyumda ülkenin ekonomik durumu dikkate alındığında; arıtma sistemlerinin tipi, sayısı, işletme/bakım maliyetleri ve arıtma çamurlarının bertarafı ülkemize oldukça önemli bir mali yük getirmektedir.</p> <p>Kentsel Atıksu Direktifi gereklerinin yerine getirilmesi için nüfusu 2000 den büyük yerleşim yerleri için çeşitli kapasitede yaklaşık 1200 tane yeni arıtma tesisinin yapılması gerekmektedir. Nüfusu 2000 den küçük belediye ve köylerde ise uygun arıtma ve bertaraf yöntemleri kullanılması ve desteklenmesi kaçınılmazdır.</p>		

Ekonomik Kod		2013
01	Personel Giderleri	1.137.190
02	SGK Devlet Primi Giderleri	205.562
03	Mal ve Hizmet Alım Giderleri	189.879
05	Cari Transferler	44.000.000
06	Sermaye Giderleri	0
07	Sermaye Transferleri	0
08	Borç Verme	0
Toplam Bütçe Kaynak İhtiyacı		45.532.631
Bütçe Dışı Kaynak	Döner Sermaye	0
	Diğer Yurt İçi	0
	Yurt Dışı	0
Toplam Bütçe Dışı Kaynak İhtiyacı		0
Toplam Kaynak İhtiyacı		45.532.631

PERFORMANS HEDEFİ TABLOSU				
İDARE ADI	27	ÇEVRE VE ŞEHİRCİLİK BAKANLIĞI		
AMAÇ	2	Çevre kirliliğini önlemek, çevre standartlarını yükseltmek, iklim değişikliği ile mücadele etmek ve tabiat varlıklarını koruyarak geliştirmek		
HEDEF	2.2	Plan dönemi sonuna kadar mevcut atık altyapı tesislerinin tümü iyileştirilecek ve atık bertaraf hizmeti verilen nüfus oranı %85'e çıkarılacak; geri kazanılabilir nitelikteki atıkların en az yarısının kaynağında ayrı toplanması ve bu atıkların en az %75 oranında geri kazanımı sağlanacaktır.		
PERFORMANS HEDEFİ	19	Katı atık düzenli depolama tesislerinin sayısı artırılarak "Atık Getirme Merkezleri" oluşturulacak ve "İkili Toplama Sistemine" geçilecektir.		
<p>Ülkemizde hızlı ekonomik büyüme, şehirleşme, nüfus atışı ve refah seviyesinin yükselmesi atık türleri ve miktarındaki artış her bir atık türü için ayrı yönetim sistemi kurmak yerine tüm atıkları içine alan entegre bir yaklaşımın gerekliliğini ortaya çıkarmıştır Entegre atık yönetiminin sağlanması amacıyla altyapı tesisleri arasında yer alan katı atık bertaraf tesislerinin sayısının maksimum 120'a çıkarılması hedefler arasında yer almaktadır. Bu doğrultuda 2013 yılı sonunda katı atık düzenli depolama sahası sayısı 79 olacaktır.</p> <p>Atık Getirme Merkezlerine ilişkin mevzuat çalışmaları tamamlanarak öncelikle nüfusu 400.000 üzerinde olan belediyelerden başlayarak atık toplama merkezleri oluşturulacak, bu noktalarda toplanacak atıkların yeniden kullanılma imkanları olanlar yeniden kullanıma sunulacak, geri kazanım imkanları artırılacak, eğitim ve bilinçlendirme faaliyetleri ile atığın kaynağında azaltılması ve ayrı toplanması sağlanacaktır.</p>				
Performans Göstergeleri		2011	2012	2013
1	Katı Atık Düzenli Depolama Sahası Sayısı	-	69	10
Katı atık düzenli depolama sahası sayısını izlemek için belirlenmiştir.				
2	Katı atık düzenli depolama hizmeti verilen nüfus oranı	58	60	65
Katı atık düzenli depolama hizmeti verilen nüfus oranını izlemek için belirlenmiştir.				
3	Atık Getirme Merkezi oluşturulacak olan belediye sayısı	0	0	37
Atık Getirme Merkezlerine ilişkin mevzuat çalışmaları tamamlanarak öncelikle nüfusu 400.000'in üzerinde olan belediyelerde atığın kaynağında azaltılması ve ayrı toplanması sağlanacaktır.				
4	İkili toplama sistemine geçilen Belediye Sayısı	-	0	6
2013 yılında 6 büyükşehir belediyesinde, 2017 yılı sonunda 63 belediyede ikili toplama sistemine geçilecektir.				
Faaliyetler		2013 Yılı Kaynak İhtiyacı (TL)		
		Bütçe	Bütçe Dışı	Toplam
1	Katı atık düzenli depolama tesislerinin sayısının arttırılması faaliyeti	1.253.300	0	1.253.300
2	Atık Getirme Merkezleri Oluşturulması ve ikili toplama sistemine geçiş	1.224.319	0	1.224.319
GENEL TOPLAM		2.477.619	0	2.477.619

FAALİYET MALİYETLERİ TABLOSU

İDARE ADI	27	ÇEVRE VE ŞEHİRCİLİK BAKANLIĞI
PERFORMANS HEDEFİ	19	Katı atık düzenli depolama tesislerinin sayısı arttırılarak "Atık Getirme Merkezleri" oluşturulacak ve "İkili Toplama Sistemine" geçilecektir.
FAALİYET ADI	30	Katı atık düzenli depolama tesislerinin sayısının arttırılması faaliyeti
SORUMLU HARCAMA BİRİMİ		27.01.31.00 - ÇEVRE YÖNETİMİ GENEL MÜDÜRLÜĞÜ

Ülkemizde hızlı ekonomik büyüme, şehirleşme, nüfus atışı ve refah seviyesinin yükselmesi atık türleri ve miktarındaki artış her bir atık türü için ayrı yönetim sistemi kurmak yerine tüm atıkları içine alan entegre bir yaklaşımın gerekliliğini ortaya çıkarmıştır. Belediyelerin toplama ve bertaraf yükümlülüğünde olan atıkların entegre bir yaklaşımla yönetilmesi esastır. Bu kapsamda yapılan çalışmalar doğrultusunda, 2003 yılına kadar 15 olan katı atık düzenli depolama tesisi sayısı 2008 yılında 38'e, 2009 yılında 41'e ulaşmıştır. 2012 yılı sonu itibariyle bu sayı 69'a ulaşmıştır.

Bu tesisler ile 756 belediyede 41 milyon nüfusa hizmet verilmektedir. Entegre atık yönetiminin sağlanması amacıyla altyapı tesisleri arasında yer alan katı atık bertaraf tesislerinin sayısının maksimum 120'a çıkarılması hedefler arasında yer almaktadır. Bu doğrultuda 2013 yılı sonunda katı atık düzenli depolama sahası sayısı 79'a çıkarılacaktır. Plan dönemi sonunda atık bertaraf hizmeti verilen nüfus oranı %77'ye çıkarılacaktır. Bu hedefe ulaşılabilmesi için "IPA Katı Atık Yatırım Paketi" ve "Maden Atıklarının Yönetimi" projeleri yürütülmektedir.

Ekonomik Kod		2013
01	Personel Giderleri	908.496
02	SGK Devlet Primi Giderleri	165.919
03	Mal ve Hizmet Alım Giderleri	178.885
05	Cari Transferler	0
06	Sermaye Giderleri	0
07	Sermaye Transferleri	0
08	Borç Verme	0
Toplam Bütçe Kaynak İhtiyacı		1.253.300
Bütçe Dışı Kaynak	Döner Sermaye	0
	Diğer Yurt İçi	0
	Yurt Dışı	0
Toplam Bütçe Dışı Kaynak İhtiyacı		0
Toplam Kaynak İhtiyacı		1.253.300

FAALİYET MALİYETLERİ TABLOSU		
İDARE ADI	27	ÇEVRE VE ŞEHİRCİLİK BAKANLIĞI
PERFORMANS HEDEFİ	19	Katı atık düzenli depolama tesislerinin sayısı arttırılarak "Atık Getirme Merkezleri" oluşturulacak ve "İkili Toplama Sistemine" geçilecektir.
FAALİYET ADI	31	Atık Getirme Merkezleri Oluşturulması ve ikili toplama sistemine geçiş faaliyeti
SORUMLU HARCAMA BİRİMİ		27.01.31.00 - ÇEVRE YÖNETİMİ GENEL MÜDÜRLÜĞÜ
<p>Geri kazanılabilir atıklarının oluşumuna neden olan tüketiciler tarafından bırakılabileceği belediyelerde yada alış veriş merkezleri gibi noktalarda oluşturulacak toplama merkezleri Atık Getirme Merkezleri olarak tanımlanmaktadır. Atık Getirme Merkezlerine ilişkin mevzuat alıřmaları tamamlanarak öncelikle nüfusu 400.000 üzerinde olan belediyelerden başlayarak atık toplama merkezleri oluşturulacak, bu noktalarda toplanacak atıkların yeniden kullanılma imkanları olanlar yeniden kullanıma sunulacak, geri kazanım imkanları artırılacak, eğitim ve bilinçlendirme faaliyetleri ile atığın kaynağında azaltılması ve ayrı toplanması sağlanacaktır. 2013 yılı sonunda nüfusu 400.000'den fazla olan 37 belediye bünyesinde, 2017 yılı sonunda ise nüfusu 10.000 ve üzeri olan 550 belediyede atık getirme merkezleri oluşturulacaktır.</p> <p>İkili toplama sistemi ile evsel katı atıklar biyobozunur atık (yaş atık) ve geri kazanılabilir atıklar (kuru atık) olmak üzere iki ayrı torba içinde biriktirilir. Binalara hizmet verecek biriktirme ekipmanları torba özelliklerine uygun olarak mavi ve sarı renkli olarak yerleştirilir. Biriktirme ekipmanları, cadde üzerinde, parklarda, toplu yaşam alanlarında kolay erişilebilecek noktalarda, nüfusun yoğun olduğu yerleşim yerlerinde gerekli sıklıkta, belediyelerce hazırlanan entegre atık yönetim planlarına uygun olarak yerleştirilir. Belediyeler ikili toplama sistemine geçiş tarihinden önce sorumluluk alanında en az 6 ay süreyle yazılı/görsel bilgilendirme, eğitim çalışmaları, sesli duyurular yaparak ve mahalle toplantılarıyla yüz yüze eğitimler ile tamamlar. Belediye/birlikler ikili toplama sistemini mücavir alanı sınırlarında aşamalı olarak yürütürler ve uygulama belediye sınırlarının tamamında yaygınlaştırılır. Belediye mücavir alanları dışında yer alan yerleşimlerde ikili toplama sisteminin uygulanmasından İl Özel İdareleri sorumludur.</p>		
Ekonomik Kod		2013
01	Personel Giderleri	908.496
02	SGK Devlet Primi Giderleri	165.919
03	Mal ve Hizmet Alım Giderleri	149.904
05	Cari Transferler	0
06	Sermaye Giderleri	0
07	Sermaye Transferleri	0
08	Borç Verme	0
Toplam Bütçe Kaynak İhtiyacı		1.224.319
Bütçe Dışı Kaynak	Döner Sermaye	0
	Diğer Yurt İçi	0
	Yurt Dışı	0
Toplam Bütçe Dışı Kaynak İhtiyacı		0
Toplam Kaynak İhtiyacı		1.224.319

PERFORMANS HEDEFİ TABLOSU				
İDARE ADI	27	ÇEVRE VE ŞEHİRCİLİK BAKANLIĞI		
AMAÇ	2	Çevre kirliliğini önlemek, çevre standartlarını yükseltmek, iklim değişikliği ile mücadele etmek ve tabiat varlıklarını koruyarak geliştirmek		
HEDEF	2.3	Plan dönemi sonuna kadar, hava kalitesi değerlendirmeleri yapılarak hava kalitesi bültenleri yayımlanacak, hava kirlleticileri için ulusal emisyon envanteri ve projeksiyonları hazırlanacak, 5 büyükşehirde yoğun demiryolu, otoyollar ve sanayi alanları için stratejik gürültü haritaları hazırlanacaktır.		
PERFORMANS HEDEFİ	20	Hava Kalitesi Değerlendirmesi ve Ulusal Emisyon Envanteri Kapsamında İlgili Raporlamalar Yapılacaktır.		
<p>Plan dönemi sonuna kadar; hava kirliliğine etki eden ısınma, sanayi, ulaşım vb. tüm sektörlerin azot oksitler (NOX), metan içermeyen uçucu organik karbonlar (NMVOC), kükürt dioksit (SO2), amonyak (NH3) kirleticileri bazında ulusal emisyon envanteri oluşturulacak ve bu kirleticiler için ulusal emisyon envanteri projeksiyonları hazırlanacaktır.</p> <p>Ülke genelinde hava kalitesi ölçüm sonuçları değerlendirilerek hava kalitesi bültenleri hazırlanacak ve Bakanlık web sitesinde yayımlanacaktır.</p>				
Performans Göstergeleri		2011	2012	2013
1	Ulusal emisyon envanteri kapsamındaki raporlama sayısı	0	3	2
Ulusal emisyon envanteri kapsamındaki raporlama sayısının izlenmesi için belirlenmiştir.				
2	Hava kalitesi bülten sayısı	0	8	8
Yayımlanan hava kalitesi bülten sayısının izlenmesi için belirlenmiştir.				
Faaliyetler		2013 Yılı Kaynak İhtiyacı (TL)		
		Bütçe	Bütçe Dışı	Toplam
1	Emisyon Kontrolünün Geliştirilmesi, Hava Kalitesi Değerlendirmesi Faaliyeti	1.060.343	6.343.000	7.403.343
GENEL TOPLAM		1.060.343	6.343.000	7.403.343

FAALİYET MALİYETLERİ TABLOSU		
İDARE ADI	27	ÇEVRE VE ŞEHİRCİLİK BAKANLIĞI
PERFORMANS HEDEFİ	20	Hava Kalitesi Değerlendirmesi ve Ulusal Emisyon Envanteri Kapsamında İlgili Raporlamalar Yapılacaktır.
FAALİYET ADI	32	Emisyon Kontrolünün Geliştirilmesi, Hava Kalitesi Değerlendirmesi Faaliyeti
SORUMLU HARCAMA BİRİMİ		27.01.31.00 - ÇEVRE YÖNETİMİ GENEL MÜDÜRLÜĞÜ
<p>Plan dönemi sonuna kadar; hava kirliliğine etki eden ısınma, sanayi, ulaşım vb. tüm sektörlerin azot oksitler (NOX), metan içermeyen uçucu organik karbonlar (NMVOC), kükürtdioksit (SO₂), amonyak (NH₃) kirleticileri bazında ulusal emisyon envanteri oluşturmak, ve bu kirleticiler için ulusal emisyon envanteri projeksiyonlarını hazırlamak; Ülke genelinde hava kirlilik düzeyinin AB normlarında izlenmesini sağlamak için gerekli düzenlemeleri yapmak, hava kirlilik düzeyinin yeterli istasyonla izlenemediği alanlarda ön değerlendirme çalışmaları ile hava kirlilik düzeyi ve bu alanlarda kurulacak istasyonların yer ve sayılarını belirlemek, büyük şehirlerde ve ağır sanayinin yerleşim alanı ile iç içe bulunduğu sanayi bölgelerinde hava kirliliği açısından üretim, yakıt ve emisyonlar bazında emisyon kaynağı envanteri ile bu kirlilik kaynaklarına maruz kalan alanlarda yaşayan kişi sayısı, konut sayısı, dağılımı, alanın topoğrafik ve meteorolojik özelliklerini içeren veri tabanlarını oluşturmak, bu veriler doğrultusunda her bir kaynak için hava kirlilik haritaları hazırlamak, her bir kaynağın hava kirlilik düzeyine olan katkısı doğrultusunda ilgili mevzuatta getirilen hava kalitesi hedeflerini sağlayan Eylem Planları hazırlamak, hava kirliliği sorunu tespiti bazında hazırlanan kirlilik haritalarının şehir ölçeğinde hazırlanan planlarda dikkate alınmasını sağlamak hedeflenmektedir.</p>		
Ekonomik Kod		2013
01	Personel Giderleri	635.947
02	SGK Devlet Primi Giderleri	117.465
03	Mal ve Hizmet Alım Giderleri	106.931
05	Cari Transferler	0
06	Sermaye Giderleri	0
07	Sermaye Transferleri	200.000
08	Borç Verme	0
Toplam Bütçe Kaynak İhtiyacı		1.060.343
Bütçe Dışı Kaynak	Döner Sermaye	0
	Diğer Yurt İçi	0
	Yurt Dışı	6.343.000
Toplam Bütçe Dışı Kaynak İhtiyacı		6.343.000
Toplam Kaynak İhtiyacı		7.403.343

PERFORMANS HEDEFİ TABLOSU

İDARE ADI	27	ÇEVRE VE ŞEHİRCİLİK BAKANLIĞI
AMAÇ	2	Çevre kirliliğini önlemek, çevre standartlarını yükseltmek, iklim değişikliği ile mücadele etmek ve tabiat varlıklarını koruyarak geliştirmek
HEDEF	2.4	Plan dönemi sonuna kadar entegre kirlilik önleme konusunda temiz üretim ve en iyi tekniklere yönelik rehber dokümanlar hazırlanacak, en az 5 sektörde uygulamaya geçilecektir, 2015 yılından itibaren yeni tesisler için entegre çevre izni uygulamasına başlanılacaktır.
PERFORMANS HEDEFİ	21	Entegre kirlilik önleme çalışmaları yapılacak, entegre çevre izni uygulaması mevzuatı uyumlaştırılacaktır.

Artan nüfus ve yaşam biçimlerindeki değişmeye bağlı olarak kentleşme ve sanayileşmede yaşanan gelişme ve ilerlemeler, beraberinde bir takım problemler de getirmektedir. Bu problemlerin başında da çevresel sorunlar yer almaktadır. Üretim ve tüketim konusunda yaşanan yoğun istekler, çevrenin kirlenmesine yol açan en büyük faktörlerden biri olarak yer almaktadır.

Artan ihtiyaçlara bağlı talebi yerine getirmek üzere kullanılan enerji miktarındaki artış, doğal kaynakların tüketimini hızlandırırken beraberinde çevre kirliliğinde de bir artış oluşturmaktadır.

Birbirleriyle büyük bir etkileşim içerisinde olan kirliliğe neden olan atık ve emisyonların, entegre bir yaklaşımla deşarj veya emisyon noktasında (boru-sonu/end-of-pipe) değil de, kaynağında önlemek adına Temiz Üretim/Kirlilik Önleme (TÜ/KÖ) yaklaşımının benimsenmesi yoluyla "Sürdürülebilir Şehirlerin" elde edilmesi sağlanmış olacaktır.

Bu çerçevede oluşan sanayi kaynaklı kirliliği, kaynağında azaltmak ve önlemek için, "Mevcut En İyi Teknik Referans Dokümanlar" ile 'En İyi Çevresel Uygulamalar' ışığında; 'temiz üretim, ekoverimlilik, sürdürülebilir tüketim ve üretim' esaslarının benimsendiği ve uygulandığı bir üretim ve tüketim bilincinin oluşması büyük önem arz etmektedir.

Temiz üretim ve en iyi tekniklerin kullanımı ile üretimde kirleticiliğin minimize edilmesi, kirliliği kaynağında azaltan uygulamalara yer verilmesi; daha az atık üretimi ve mümkünse atığın geri kazanılması ya da tekrar kullanılması, simbiyoz anlayışının benimsenmesi ile atıkların kaynağa dönüştürülmesi; doğal kaynaklar üzerindeki yükün azaltılarak 'Temiz bir Türkiye' için temiz bir üretim ve tüketimi destekleyen 'temiz bir sanayi' elde edilecektir.

Ülkemizin Avrupa Birliği Müktesebatı uyum çalışmaları çerçevesinde lehtar olduğu 2001/80/EC sayılı Büyük Yakma Tesisleri (LCP) Direktifi Genel Müdürlüğümüzce uyumlaştırılarak Büyük Yakma Tesisleri 08.06.2010 tarih ve 27605 sayılı Resmi Gazete'de yayımlanarak ulusal mevzuatımıza aktarılmıştır. Sözü geçen yönetmeliğin uygulanması kapsamında kapasite geliştirmek üzere IPA 2010 programı kapsamında "Büyük Yakma Tesisleri Direktifinin uygulanması ile daha temiz hava Projesi (Better Air Quality By Transposing The Large Combustion Plant Directive (TR2010/0327.04))" teknik destek (TA component) projesi sunulmuş olup AB Komisyonu tarafından kabul edilmiştir.

Söz konusu proje ile Ülkemiz genelinde yer alan büyük yakma tesisleri envanteri hazırlanması, bu çerçevede bir yazılım sisteminin geliştirilmesi, tesislerin LCP direktifine uyum durum analizi, yatırım ihtiyacı, düzenleyici etki analizinin yapılması, direktif uygulama çerçevesinde eğitim ve kurumsal altyapı analizi ile birlikte çeşitli eğitim ve seminerler düzenlenmesi planlanmaktadır.

Performans Göstergeleri		2011	2012	2013
1	Çalışmaların başlatılacağı sektör sayısı	-	-	2
<p>Sanayi kaynaklı kirliliği önlemek ve temiz üretimi sağlamak adına Avrupa Birliği genelinde kurulan çalışma grupları ortak çalışmaları sonucunda mevcut en iyi teknikleri (BAT/BREF) içeren kılavuzlar yayımlanmakta ve ilgili direktifler gereğince de söz konusu kılavuzlarda yer alan metotların sanayi tesisleri tarafından alıcı ortamlara verilen emisyonları kontrol altına almak ve engellemek için uygulanması gerekmektedir.</p> <p>Ülkemizde de bu alanda çeşitli projeler yürütülmekle birlikte sistematik anlamda bir ilerlemenin kaydedilmesi için bir koordinasyon birimi kurulmuş olup o birim öncülüğünde ilgili kurum/kuruluşların desteği ile ülkemiz genelinde öncelikli ihtiyaçlar çerçevesinde rehber dokümanların hazırlanması için gerekli olan sektörler belirlenecektir.</p>				
2	Büyük Yakma Tesisleri Direktifi kapsamında yer alan ve Direktife uyumluluk durumu belirlenen tesis sayısı	-	1	20
<p>Ülkemizin Avrupa Birliği Müktesebatı uyum çalışmaları çerçevesinde lehtarı olduğu 2001/80/EC sayılı Büyük Yakma Tesisleri (LCP) Direktifi Genel Müdürlüğümüzce uyumlaştırılarak Büyük Yakma Tesisleri 08.06.2010 tarih ve 27605 sayılı Resmi Gazete'de yayımlanarak ulusal mevzuatımıza aktarılmıştır. Sözü geçen yönetmeliğin uygulanması kapsamında kapasite geliştirmek üzere IPA 2010 programı kapsamında ""Büyük Yakma Tesisleri Direktifinin uygulanması ile daha temiz hava Projesi (Better Air Quality By Transposing The Large Combustion Plant Directive (TR2010/0327.04))"" teknik destek (TA component) projesi sunulmuş olup, ilgili proje AB Komisyonu tarafından kabul edilmiştir.</p> <p>Söz konusu proje ile;</p> <ul style="list-style-type: none"> -Ülkemiz genelinde yer alan büyük yakma tesisleri envanteri hazırlanması, -Bu çerçevede bir yazılım sisteminin geliştirilmesi, -Tesislerin LCP direktifine uyum durum analizi, yatırım ihtiyacı, düzenleyici etki analizinin yapılması, -Direktif uygulama kapsamında eğitim ve kurumsal altyapı analizi ile birlikte çeşitli eğitim ve seminerler düzenlenecektir. 				
3	Hazırlanan rehber doküman sayısı		6	2
<p>Entegre çevre izin sistemine tabi işletmelerin yer aldığı sektörler için izin gereklerini açıklayan ve izin veren yetkili merci ve izin başvurusu yapacak işletmeciler için ortak uygulamayı sağlayacak rehber dokümanların hazırlanması hedeflenmektedir.</p>				
4	Düzenlenen konferans, seminer, panel sayısı		15	3
<p>Düzenlenen konferans, seminer, panel sayısı izlenecektir.</p>				
Faaliyetler		2013 Yılı Kaynak İhtiyacı (TL)		
		Bütçe	Bütçe Dışı	Toplam
1	Entegre Kirlilik Önleme Faaliyeti	1.058.343	1.790.000	2.848.343
2	Entegre Çevre İzni Uygulaması için mevzuat uyumlaştırması faaliyeti	2.000	1.703.000	1.705.000
GENEL TOPLAM		1.060.343	3.493.000	4.553.343

FAALİYET MALİYETLERİ TABLOSU

İDARE ADI	27	ÇEVRE VE ŞEHİRCİLİK BAKANLIĞI
PERFORMANS HEDEFİ	21	Entegre kirlilik önleme çalışmaları yapılacak, entegre çevre izni uygulaması mevzuatı uyumlaştırılacaktır.
FAALİYET ADI	33	Entegre Kirlilik Önleme Faaliyeti
SORUMLU HARCAMA BİRİMİ		27.01.31.00 - ÇEVRE YÖNETİMİ GENEL MÜDÜRLÜĞÜ

Artan nüfus ve yaşam biçimlerindeki değişmeye bağlı olarak kentleşme ve sanayileşmede yaşanan gelişme ve ilerlemeler, beraberinde bir takım problemler de getirmektedir. Bu problemlerin başında da çevresel sorunlar yer almaktadır. Üretim ve tüketim konusunda yaşanan yoğun istekler, çevrenin kirlenmesine yol açan en büyük faktörlerden biri olarak yer almaktadır.

Artan ihtiyaçlara bağlı talebi yerine getirmek üzere kullanılan enerji miktarındaki artış, doğal kaynakların tüketimini hızlandırırken beraberinde çevre kirliliğinde de bir artış oluşturmaktadır.

Birbirleriyle büyük bir etkileşim içerisinde olan kirliliğe neden olan atık ve emisyonların, entegre bir yaklaşımla deşarj veya emisyon noktasında (boru-sonu/end-of-pipe) değil de, kaynağında önlemek adına Temiz Üretim/Kirlilik Önleme (TÜ/KÖ) yaklaşımının benimsenmesi yoluyla "Sürdürülebilir Şehirlerin" elde edilmesi sağlanmış olacaktır.

Bu çerçevede oluşan sanayi kaynaklı kirliliği, kaynağında azaltmak ve önlemek için, "Mevcut En İyi Teknik Referans Dokümanlar" ile 'En İyi Çevresel Uygulamalar' ışığında; 'temiz üretim, ekoverimlilik, sürdürülebilir tüketim ve üretim' esaslarının benimsendiği ve uygulandığı bir üretim ve tüketim bilincinin oluşması büyük önem arz etmektedir.

Temiz üretim ve en iyi tekniklerin kullanımı ile üretimde kirliletiliğin minimize edilmesi, kirliliği kaynağında azaltan uygulamalara yer verilmesi; daha az atık üretimi ve mümkünse atığın geri kazanılması ya da tekrar kullanılması, simbiyoz anlayışının benimsenmesi ile atıkların kaynağa dönüştürülmesi; doğal kaynaklar üzerindeki yükün azaltılarak 'Temiz bir Türkiye' için temiz bir üretim ve tüketimi destekleyen 'temiz bir sanayi' elde edilecektir.

Ülkemizin Avrupa Birliği Müktesebatı uyum çalışmaları çerçevesinde lehtar olduğu 2001/80/EC sayılı Büyük Yakma Tesisleri (LCP) Direktifi Genel Müdürlüğümüzce uyumlaştırılarak Büyük Yakma Tesisleri 08.06.2010 tarih ve 27605 sayılı Resmi Gazete'de yayımlanarak ulusal mevzuatımıza aktarılmıştır. Sözü geçen yönetmeliğin uygulanması kapsamında kapasite geliştirmek üzere IPA 2010 programı kapsamında "Büyük Yakma Tesisleri Direktifinin uygulanması ile daha temiz hava Projesi (Better Air Quality By Transposing The Large Combustion Plant Directive (TR2010/0327.04))" teknik destek (TA component) projesi sunulmuş olup AB Komisyonu tarafından kabul edilmiştir.

Söz konusu proje ile Ülkemiz genelinde yer alan büyük yakma tesisleri envanteri hazırlanması, bu çerçevede bir yazılım sisteminin geliştirilmesi, tesislerin LCP direktifine uyum durum analizi, yatırım ihtiyacı, düzenleyici etki analizinin yapılması, direktif uygulama çerçevesinde eğitim ve kurumsal altyapı analizi ile birlikte çeşitli eğitim ve seminerler düzenlenmesi planlanmaktadır.

Ekonomik Kod		2013
01	Personel Giderleri	635.947
02	SGK Devlet Primi Giderleri	117.465
03	Mal ve Hizmet Alım Giderleri	106.931
05	Cari Transferler	0
06	Sermaye Giderleri	0
07	Sermaye Transferleri	198.000
08	Borç Verme	0
Toplam Bütçe Kaynak İhtiyacı		1.058.343
Bütçe Dışı Kaynak	Döner Sermaye	0
	Diğer Yurt İçi	0
	Yurt Dışı	1.790.000
Toplam Bütçe Dışı Kaynak İhtiyacı		1.790.000
Toplam Kaynak İhtiyacı		2.848.343

FAALİYET MALİYETLERİ TABLOSU

İDARE ADI	27	ÇEVRE VE ŞEHİRCİLİK BAKANLIĞI
PERFORMANS HEDEFİ	21	Entegre kirlilik önleme çalışmaları yapılacak, entegre çevre izni uygulaması mevzuatı uyumlaştırılacaktır.
FAALİYET ADI	45	Entegre Çevre İzni Uygulaması için mevzuat uyumlaştırması faaliyeti
SORUMLU HARCAMA BİRİMİ		ÇEVRE YÖNETİMİ GENEL MÜDÜRLÜĞÜ

Entegre çevre izin sisteminin tam uygulanması ile sanayi faaliyetlerinin, çevre konusundaki yetkili makamlar tarafından kontrol edilmesi ve izlenmesi faaliyetlerinin basitleştirilmesi ve geliştirilmesi için mevzuatın hazırlanması izin prosedürünün oluşturulması hedeflenmektedir. Projenin 2013 yılının ikinci çeyreğinde tamamlanması planlandığı için 2013 yılında bir yönetmelik ve bir tebliğ hazırlanması hedeflenmektedir. Entegre çevre izin sistemine tabi işletmelerin yer aldığı sektörler için izin gereklerini açıklayan ve izin veren yetkili merci ve izin başvurusu yapacak işletmeciler için ortak uygulamayı sağlayacak rehber dokümanların hazırlanması hedeflenmektedir. Entegre çevre izin sisteminin etkin uygulanması için hedef kitleye bilgilendirme amacıyla düzenlenen etkinlik sayısının artırılması hedeflenmektedir

Ekonomik Kod		2013
01	Personel Giderleri	0
02	SGK Devlet Primi Giderleri	0
03	Mal ve Hizmet Alım Giderleri	0
05	Cari Transferler	0
06	Sermaye Giderleri	0
07	Sermaye Transferleri	2.000
08	Borç Verme	0
Toplam Bütçe Kaynak İhtiyacı		2.000
Bütçe Dışı Kaynak	Döner Sermaye	0
	Diğer Yurt İçi	0
	Yurt Dışı	1.703.000
Toplam Bütçe Dışı Kaynak İhtiyacı		1.703.000
Toplam Kaynak İhtiyacı		1.705.000

PERFORMANS HEDEFİ TABLOSU		
İDARE ADI	27	ÇEVRE VE ŞEHİRCİLİK BAKANLIĞI
AMAÇ	2	Çevre kirliliğini önlemek, çevre standartlarını yükseltmek, iklim değişikliği ile mücadele etmek ve tabiat varlıklarını koruyarak geliştirmek
HEDEF	2.5	Plan döneminde İklim Değişikliği Eylem Planı (İDEP) uygulanacak ve izlenecek, uluslararası yükümlülüklerin gerektirdiği raporlar hazırlanacak, Ozon Tabakasını İncelten Maddelerin (OTİM) alternatiflerine en az % 50 oranında geçiş sağlanacaktır.
PERFORMANS HEDEFİ	22	İklim Değişikliği Eylem Planı (İDEP) uygulanacak ve izlenecek, sektörel ve uluslararası raporlar hazırlanacak, mevzuat çalışmaları yapılacak ve %5 oranında HCFC gazlarının alternatiflerine geçiş sağlanacaktır.
<p>1991'de Ozon Tabakasının Korunmasına Dair Viyana Sözleşmesi ile uygulama aracı olan Montreal Protokolü'ne; 2004'te Birleşmiş Milletler İklim Değişikliği Çerçeve Sözleşmesi'ne (BMİDÇS'ye), 2009'da ise Kyoto Protokolü'ne taraf olan Türkiye'nin iklim değişikliği ile mücadeleye ilişkin yükümlülüklerinin yerine getirilmesi ve ulusal politikalarının geliştirilmesi amacıyla Dokuzuncu Kalkınma Planında (2007-2013);</p> <p>"454. Uluslararası yükümlülüklerin karşılanması, sürdürülebilir kalkınma ve ortak fakat farklı sorumluluk ilkeleri çerçevesinde yerine getirilecektir."</p> <p>"461. Ülkemiz şartları çerçevesinde ilgili tarafların katılımıyla sera gazı emisyonları azaltımı politika ve tedbirlerini ortaya koyan bir Ulusal Eylem Planı hazırlanarak, BM İklim Değişikliği Çerçeve Sözleşmesi'ne ilişkin yükümlülükler yerine getirilecektir."</p> <p>hükümleri yer almıştır.</p> <p>İDES'in uygulanmasını sağlamak amacıyla hazırlanan İDEP (2011-2023) ise 2011 yılında uygulamaya konulmuş olup İDEP'teki eylemlerin uygulanmasının izlenmesi Bakanlığımız sorumluluğundadır. Bununla birlikte, uygulanması da ÇYGM sorumluluğunda olan eylemler kapsamında iklim değişikliği ile mücadele konusunda kamuoyunda farkındalık yaratma ve çeşitli hedef kitlelere yönelik eğitim programları düzenlenmesi; sanayi sektöründen kaynaklanan sera gazı emisyonlarının izlenmesi, doğrulanması ve raporlanmasına ilişkin mevzuat çalışmaları ile ulusal emisyon ticareti sisteminin altyapısının kurulmasına yönelik çalışmaların yapılması; iklim değişikliğine uyum faaliyetleri kapsamında sektörel etki, etkilenebilirlik raporlarının hazırlanması faaliyetleri gerçekleştirilecektir.</p> <p>Diğer taraftan, BMİDÇS'nin 4 üncü fıkrası uyarınca her yıl Ulusal Sera Gazı Emisyon Envanteri'nin; 12 nci fıkrası uyarınca en fazla dört yıl içinde Ulusal Bildirim'in; 1/CP.16 ve 2/CP.17 nolu kararları uyarınca ise iki yılda bir İki Yıllık Raporların BMİDÇS Sekreteryası'na sunulması gerekmektedir. Bu kapsamda, Ulusal Sera Gazı Emisyon Envanteri'nin Bakanlığımız sorumluluğunda olan bölümleri, Ulusal Bildirim ile İki Yıllık Raporların ise tamamı Bakanlığımız koordinasyonunda hazırlanacaktır.</p> <p>Viyana Sözleşmesi ve Montreal Protokolü ile üstlenilen yükümlülüklerin yerine getirilmesi amacıyla da ozon tahribatları düşük olmakla birlikte oldukça yüksek sera etkisine sahip olan Hidrokloroflorokarbon (HCFC) grubu gazların, servis amaçlı kullanımı hariç olmak üzere</p>		

01.01.2015 tarihinde ithalatına son verilecek; ozon üzerinde tahrip edici etkisi olmayan Hidroflorokarbon (HFC) gazlara veya diğer alternatif gazlara (karbon dioksit-CO₂, 152+(Dimetil eter) DME vb) % 50 oranında geçiş sağlanacaktır. Bu amaçla, ozon inceltme potansiyeli olan ve alternatif olarak kullanılması planlanan florlu gazlara ait AB uyum çalışmaları çerçevesinde 842/2006/EC No'lu tüzük ile bazı florlu sera gazlarının emisyonlarının kontrol altına alınmasını sağlayacak Yönetmelik hazırlanacak ve mevcut Ozon Tabakasını İncelten Maddelerin Azaltılmasına İlişkin Yönetmelik revize edilecektir. Ayrıca her yıl Ozon Tabakasını İncelten Maddelerin İthalatı ve Kullanımı ile ilgili genelge yayımlanacaktır.

Performans Göstergeleri		2011	2012	2013
1	İDEP'te izlenen eylem sayısı	0	0	432
Toplam 541 eylemin yer aldığı İDEP'teki 432 eylemin uygulanması 2013 yılında gerçekleştirilecektir.				
2	İDEP izleme ve değerlendirme raporu sayısı	0	0	1
İDEP İzleme Sistemine girilen bilgiler, ÇYGM koordinasyonunda İDEP'teki sektörlerin temsilcileri tarafından değerlendirilerek Rapor haline getirilecek ve her yıl İDKK'nın onayına sunulacaktır.				
3	Uluslararası yükümlülükler uyarınca hazırlanan rapor sayısı	1	3	4
2013 yılında BMİDÇS yükümlülükleri uyarınca VI. Ulusal Bildirim, I. İki Yıllık Rapor, yıllık Sera Gazı emisyon Envanterinin Florlu Sera Gazı Emisyonları Bölümü ve Sera Gazı Emisyonu Dönemsel Değerlendirme Raporu hazırlanacaktır.				
4	Sektörel Etkilenebilirlik Raporu sayısı	0	0	2
Türkiye'de İklim Değişikliğine Uyum ile İlgili Bölgesel ve Sektörel Etkilenebilirliğin Belirlenmesi Projesi kapsamında Türkiye'de belirlenecek olan pilot bir bölgede su kaynakları, tarım, afet acil durum yönetimi, ormancılık, sağlık ve turizm olmak üzere 6 farklı sektör için yapılacak çalışmalar sonrasında etkilenebilirlik raporları hazırlanacaktır. 2013 yılında 2 rapor hazırlanması planlanmaktadır.				
5	HCFC gazları için izin verilen ithalat miktarı (ton)		5011	2770
HCFC gazları için izin verilen ithalat miktarı izlenecektir.				
6	HCFC gazlarına ait ithalatçı, sanayici, dağıtıcı kayıt sayısı		340	310
HCFC gazlarına ait ithalatçı, sanayici, dağıtıcı kayıt sayısı izlenecektir.				
Faaliyetler		2013 Yılı Kaynak İhtiyacı (TL)		
		Bütçe	Bütçe Dışı	Toplam
1	İklim değişikliği ile mücadelede farkındalık yaratma ve İDEP izleme ve değerlendirme faaliyeti	3.533.999	0	3.533.999
2	Sera gazı emisyonlarının izlenmesi ile Ulusal Emisyon Ticareti Sistemi altyapısının kurulması faaliyeti	1.978.999	5.095.000	7.073.999
3	HCFC gazlarının ithalatının sonlandırılması faaliyeti	379.003	0	379.003
GENEL TOPLAM		5.892.001	5.095.000	10.987.001

FAALİYET MALİYETLERİ TABLOSU		
İDARE ADI	27	ÇEVRE VE ŞEHİRCİLİK BAKANLIĞI
PERFORMANS HEDEFİ	22	İklim Değişikliği Eylem Planı (İDEP) uygulanacak ve izlenecek, sektörel ve uluslararası raporlar hazırlanacak, mevzuat çalışmaları yapılacak ve %5 oranında HCFC gazlarının alternatiflerine geçiş sağlanacaktır.
FAALİYET ADI	34	İklim değişikliği ile mücadelede farkındalık yaratma ve İDEP izleme ve değerlendirme faaliyeti
SORUMLU HARCAMA BİRİMİ		27.01.31.00 - ÇEVRE YÖNETİMİ GENEL MÜDÜRLÜĞÜ
<p>2023 yılına kadar uygulanacak olan İDEP'te enerji, ulaştırma, binalar, tarım, atık, sanayi, arazi kullanımı ve ormancılık, iklim değişikliğine uyum, başlıkları altında toplam 541 eylem bulunmakta olup bunun 432 tanesinin uygulanmasına 2013 yılı içerisinde başlanacaktır. Bu eylemlerin uygulanmasının izlenmesi amacıyla hazırlanan internet tabanlı İDEP İzleme Sistemi, 2013 yılında eylemlerden sorumlu olan kurum ve kuruluşların kullanımına hazır hale getirilecektir. Eylemlerin gerçekleştirilmesine ilişkin olarak sorumlu kurum ve kuruluşlarca sisteme girilen bilgiler değerlendirilerek her yıl İklim Değişikliği Koordinasyon Kurulu'na sunulacak, burada yapılan değerlendirmeler çerçevesinde İDEP'te revizyon yapılabilecektir.</p> <p>2013'te uygulanmasına başlanacak olan 432 eylemden 49 tanesi Bakanlığımız sorumluluğundadır. Bu eylemler kapsamında, iklim değişikliği ile mücadele konusunda 550 kişiye yönelik eğitim verme ve farkındalık yaratma faaliyetleri gerçekleştirilecektir. Hedef kitleler arasında kamu kurum ve kuruluşları, özel sektör kurumları ve STK çalışanları ile öğrenciler, köylüler, kadınlar, çiftçiler ile sanayi tesislerinde çalışan personel yer alacaktır. Ayrıca, iklim değişikliğinin Türkiye'nin nehir havzaları ölçeğinde, su kaynaklarına etkisinin belirlenmesi ve su potansiyelindeki değişime bağlı başta tarım olmak üzere sektörel etkilenebilirliğinin ortaya konulması amacıyla Türkiye'de İklim Değişikliğine Uyum ile ilgili Bölgesel ve Sektörel Etkilenebilirliğin Belirlenmesi Projesi çalışmalarının gerçekleştirilmesi planlanmaktadır. Bu kapsamda, 5 Tema havza ölçeğinde detaylı bir şekilde incelenerek, mevcut durumda ve iklim değişikliği senaryoları kapsamında meydana gelebilecek bölgesel ve sektörel etkilenebilirliğin belirlenerek entegre bir Karar Destek Sistemi'nin oluşturulması hedeflenmektedir. Bu temalar, Su Kaynakları Etkilenebilirlik Yönetimi, Tarım Havzaları Etkilenebilirlik Yönetimi, Ormancılık Sektörü Etkilenebilirlik Yönetimi, Sağlık Sektörü Etkilenebilirlik Yönetimi, Turizm Sektörü Etkilenebilirlik Yönetimi olup 2013 yılında 2 adet raporun hazırlanması hedeflenmektedir.</p> <p>BMİDÇS'ye taraf olmanın getirdiği yükümlülükler nedeniyle 2013 yılında VI. Ulusal Bildirim ile I. İki Yıllık Rapor'un Bakanlığımız koordinasyonunda hazırlanarak BMİDÇS Sekreteryası'na sunulması planlanmaktadır. Bununla birlikte, ilgili sektörlerin katılımı ile TÜİK koordinasyonunda hazırlanarak her yıl BMİDÇS'ye sunulan Ulusal Sera Gazı Emisyon Envanterinin florlu sera gazı emisyonlarına ilişkin bölümü Bakanlığımız sorumluluğunda hazırlanacak ve diğer bölümler ile birlikte BMİDÇS Sekreteryası'na sunulacaktır. Ayrıca, 2013'te Ulusal Envanterin geliştirilmesi için gerekli eylemleri içerecek biçimde Sera Gazı Emisyonu Dönemsel Değerlendirme Raporları hazırlanması da planlanmaktadır.</p>		

Ekonomik Kod		2013
01	Personel Giderleri	274.115
02	SGK Devlet Primi Giderleri	49.923
03	Mal ve Hizmet Alım Giderleri	59.961
05	Cari Transferler	0
06	Sermaye Giderleri	3.150.000
07	Sermaye Transferleri*	0
08	Borç Verme	0
Toplam Bütçe Kaynak İhtiyacı		3.533.999
Bütçe Dışı Kaynak	Döner Sermaye	0
	Diğer Yurt İçi	0
	Yurt Dışı	0
Toplam Bütçe Dışı Kaynak İhtiyacı*		0
Toplam Kaynak İhtiyacı		3.533.999

FAALİYET MALİYETLERİ TABLOSU		
İDARE ADI	27	ÇEVRE VE ŞEHİRCİLİK BAKANLIĞI
PERFORMANS HEDEFİ	22	İklim Değişikliği Eylem Planı (İDEP) uygulanacak ve izlenecek, sektörel ve uluslararası raporlar hazırlanacak, mevzuat çalışmaları yapılacak ve %5 oranında HCFC gazlarının alternatiflerine geçiş sağlanacaktır.
FAALİYET ADI	35	Sera gazı emisyonlarının izlenmesi ile Ulusal Emisyon Ticareti Sistemi altyapısının kurulması faaliyeti
SORUMLU HARCAMA BİRİMİ		27.01.31.00 - ÇEVRE YÖNETİMİ GENEL MÜDÜRLÜĞÜ
<p>2023 yılına kadar uygulanacak olan İDEP'te Sektörlerarası Ortak Konular altında yer alan Amaç Y4 Sera Gazı Emisyonlarının Maliyet etkin sınırlandırılmasına katkı sağlayan emisyon ticaret mekanizmalarının optimum seviyede kullanılması olarak yer almaktadır. Bu bağlamda, 25.04.2012 tarih ve 28274 sayılı resmi gazetede "Sera Gazı Emisyonlarının Takibi Hakkında Yönetmelik" yayınlanmıştır. Yönetmelik ile, kapsama alınan tesislerde sera gazı emisyon raporları hazırlanacak ve emisyon izlemesi sağlanacaktır. Halen, yönetmeliğin uygulanmasını teminen 2 adet Tebliğ hazırlanmasına yönelik çalışmalar devam etmektedir. Ayrıca, yönetmeliğin uygulanması bağlamında tesislerin veri girişi yapması, raporlarını yüklemesi gibi konular için elektronik bir sistem kurulacaktır.</p> <p>Ulusal ETS kurulması için öncelikle tesis bazında emisyon izleme, doğrulama ve raporlama faaliyetleri yürütülmesi gerekmektedir. Bu bağlamda, Yönetmelik kapsamında yer alan tesisler sera gazı emisyon izleme planı ve emisyon raporları hazırlayarak bunları doğrulatacak, ardından Bakanlığa iletecektir.</p> <p>Bu faaliyetlerin gerçekleştirilmesi amacıyla teknik tebliğler hazırlanacak, internet tabanlı bir elektronik raporlama ve belge paylaşım sistemi kurulacak ve uygulama hibesi alınmasına yönelik proje teklifi hazırlanacak olup, yapılacak olan tüm çalışmaların giderleri 350.000 ABD Doları bütçeli Pazara Hazırlık Ortaklığı Hazırlık Hibesi'nden karşılanacaktır.</p>		
Ekonomik Kod		2013
01	Personel Giderleri	274.115
02	SGK Devlet Primi Giderleri	49.923
03	Mal ve Hizmet Alım Giderleri	59.961
05	Cari Transferler	
06	Sermaye Giderleri	1.000.000
07	Sermaye Transferleri	595.000
08	Borç Verme	
Toplam Bütçe Kaynak İhtiyacı		1.978.999
Bütçe Dışı Kaynak	Döner Sermaye	0
	Diğer Yurt İçi	
	Yurt Dışı*	5.095.000
Toplam Bütçe Dışı Kaynak İhtiyacı		5.095.000
Toplam Kaynak İhtiyacı		7.073.999

* Toplam bütçesi 3-8 milyon Dolar olan Emisyon Ticaret Mekanizmalarına Hazırlık Projesi'nin başlangıç ödeneği 350.000 Dolar'dır. Bu ödeneğin yarısı karşılığı olan yaklaşık 319.358 TL (1 \$ ≈ 1,8249 TL; TCMB 25.07.2012 Döviz Satış kuru) 2013 yılında kullanılacaktır.

FAALİYET MALİYETLERİ TABLOSU

İDARE ADI	27	ÇEVRE VE ŞEHİRCİLİK BAKANLIĞI
PERFORMANS HEDEFİ	22	İklim Değişikliği Eylem Planı (İDEP) uygulanacak ve izlenecek, sektörel ve uluslararası raporlar hazırlanacak, mevzuat çalışmaları yapılacak ve %5 oranında HCFC gazlarının alternatiflerine geçiş sağlanacaktır.
FAALİYET ADI	36	HCFC gazlarının ithalatının sonlandırılması faaliyeti
SORUMLU HARCAMA BİRİMİ		27.01.31.00 - ÇEVRE YÖNETİMİ GENEL MÜDÜRLÜĞÜ

1991'de Ozon Tabakasının Korunmasına Dair Viyana Sözleşmesi ile uygulama aracı olan Montreal Protokolü'ne taraf olan Türkiye'de, hem ozon tabakasına hem de iklim değişikliğine olan olumsuz etkilerinden dolayı HCFC gazlarının ithalatına son verilmesi amacıyla her yıl kademeli olarak HCFC ithalatına sınır getirilmektedir. Bu amaçla, soğutma sektöründe kullanılan HCFC gazlarının ithalatı (servis amaçlı kullanımları ve ihracat amaçlı hariç) 01.01.2015 tarihinde sonlandırılacaktır. Bu kapsamda, 2015 yılı itibariyle HCFC Gazlarının Sonlandırılması Yönetim Planı'nın hazırlanması planlanmaktadır. Yönetim Planı kapsamında, HCFC'lerin ilgili sektörlerdeki (köpük, soğutucu imalatı, servis, vs.) mevcut kullanım durumları, alternatif gaz ve teknolojiler, ulusal ve uluslararası ilgili mevzuat ile kurumsal yapı ve kapasitelerin değerlendirilerek, belirlenen sonlandırma takvimi ve sonrasında tüm ilgili kamu, özel, meslek ve eğitim kuruluşlarınca yürütülecek faaliyetler, zamanlama, görev ve sorumluluklar ile bütçelerinin de belirlenmesi planlanmaktadır. Ülkemizde, HCFC'lere oranla daha az ozon inceltme potansiyeli olan ve alternatif olarak kullanılması planlanan Florlu sera gazlarına ait AB uyum çalışmaları çerçevesinde 842/2006/EC No'lu tüzük ile bazı florlu sera gazlarının emisyonlarını kontrol altına almak amacıyla 2015 yılı başlarında Yönetmelik hazırlanması ve Ozon Tabakasını İncelten Maddelere İlişkin Yönetmeliğin revize edilmesi planlanmaktadır.

HCFC gazlarının ithalatının sonlandırılması faaliyeti kapsamında, Köpük Sektöründe HCFC Gazlarının Sonlandırılması Projesi, Soğutma Sektöründe HCFC Gazlarının Sonlandırılması Hazırlık Projesi, HCFC Gazlarının Sonlandırılması Yönetim Planının Hazırlanması Projesi (HPMP), Köpük Sektörüne Yönelik Pilot Uygulama Projesi, Kurumsal Kapasitenin Geliştirilmesi Projesi, Ozon Tabakasını İncelten Maddelerin Bertarafına Yönelik Pilot Proje çalışmaları devam etmektedir. Bu projelerin bütçeleri Montreal Protokolü mali aracı Çok Taraflı Fon (MLF) tarafından hibe olarak karşılanmaktadır.

Ekonomik Kod		2013
01	Personel Giderleri	274.115
02	SGK Devlet Primi Giderleri	49.923
03	Mal ve Hizmet Alım Giderleri	54.965
05	Cari Transferler	0
06	Sermaye Giderleri	0
07	Sermaye Transferleri	0
08	Borç Verme	0
Toplam Bütçe Kaynak İhtiyacı		379.003
Bütçe	Döner Sermaye	0
Dışı	Diğer Yurt İçi	0
Kaynak	Yurt Dışı*	0
Toplam Bütçe Dışı Kaynak İhtiyacı		0
Toplam Kaynak İhtiyacı		379.003

PERFORMANS HEDEFİ TABLOSU				
İDARE ADI	27	ÇEVRE VE ŞEHİRCİLİK BAKANLIĞI		
AMAÇ	2	Çevre kirliliğini önlemek, çevre standartlarını yükseltmek, iklim değişikliği ile mücadele etmek ve tabiat varlıklarını koruyarak geliştirmek		
HEDEF	2.6	AB REACH Tüzüğü kapsamında kısıtlanmış / yasaklanmış madde grubunda yer alan 20 kimyasal maddenin kullanımı kısıtlanacak/yasaklanacak, büyük endüstriyel kaza riski taşıyan toplam 250 kuruluş için acil durum planlarının hazırlanması sağlanacak ve planların tatbikatı gerçekleştirilecektir.		
PERFORMANS HEDEFİ	23	Kimyasallara ilişkin çalışmalar yapılarak, tehlikeli kimyasalların kontrolü sağlanacaktır.		
<p>Kimyasalların sanayide giderek daha yaygın biçimde kullanılması, insan hayatını belirli ölçüde kolaylaştırmaya hizmet etse de; bütün yaşam döngüsünde yeterli ölçüde kontrol altında tutulmadıkça, insan sağlığı ve çevre için tehlikeli olması da kaçınılmaz bir gerçektir. Kimyasalların tehlike özelliklerinin bilinmesi ve güvenli kullanımları için tedbirlerin belirlenmesi; kimyasalların üretimi, kullanımında güvenli yönetimi, insan sağlığı ve çevrenin korunmasını sağlar.</p> <p>Kimyasallar alanında çevre güvenliği ve insan sağlığı için gerekli tedbirleri almak ve riskleri yönetmek açısından:</p> <p>Türkiye piyasasına arz edilen kimyasalların tespit edilmesi ve oluşturulan kimyasallar envanterinin güncelliğinin sağlanması,</p> <p>Tehlikeli madde ve müstahzarların sınıflandırılması, ambalajlanması ve etiketlenmesinin, güvenlik bilgi formlarının hazırlanmasının sağlanması,</p> <p>Bazı tehlikeli kimyasalların Türkiye'de kısıtlanmasına yönelik tedbirlerin alınması, büyük endüstriyel kaza riski taşıyan tesislerin tespit edilmesi, kazaya hazırlık, müdahale ve önleme çalışmalarına yönelik mevzuat çalışmalarının yapılması ve uygulamalar geliştirilmesi, büyük önem arz etmektedir.</p> <p>Bunun için kimyasallar mevzuatı ve uygulamaları konusunda gerek ulusal düzeyde gerekse uluslararası düzeyde çalışmalar yapılmakta ve tüm gelişmeler takip edilmektedir.</p>				
Performans Göstergeleri		2011	2012	2013
1	Taraf olunan uluslararası sözleşme sayısı	1	0	1
<p>Kimyasalların sanayide giderek daha yaygın biçimde kullanılması, insan hayatını belirli ölçüde kolaylaştırmaya hizmet etse de; bütün yaşam döngüsünde yeterli ölçüde kontrol altında tutulmadıkça, insan sağlığı ve çevre için tehlikeli olması da kaçınılmaz bir gerçektir. Kimyasalların tehlike özelliklerinin bilinmesi ve güvenli kullanımları için tedbirlerin belirlenmesi; kimyasalların üretimi, kullanımında güvenli yönetimi, insan sağlığı ve çevrenin korunmasını sağlar.</p> <p>Kimyasallar alanında çevre güvenliği ve insan sağlığı için gerekli tedbirleri almak ve riskleri yönetmek açısından:</p> <p>Türkiye piyasasına arz edilen kimyasalların tespit edilmesi ve oluşturulan kimyasallar envanterinin güncelliğinin sağlanması,</p>				

Tehlikeli madde ve müstahzarların ambalajlanması ve etiketlenmesinin, güvenlik bilgi formlarının hazırlanmasının sağlanması,

Bazı tehlikeli kimyasalların Türkiye'de kısıtlanmasına yönelik tedbirlerin alınması, büyük endüstriyel kaza riski taşıyan tesislerin tespit edilmesi, kazaya hazırlık, müdahale ve önleme çalışmalarına yönelik mevzuat çalışmalarının yapılması ve uygulamalar geliştirilmesi, büyük önem arz etmektedir.

Bunun için kimyasallar mevzuatı ve uygulamaları konusunda gerek ulusal düzeyde gerekse uluslararası düzeyde çalışmalar yapılmakta ve tüm gelişmeler takip edilmektedir.

2	Kimyasallar yönetimine ilişkin uyumlaştırılması sağlanan / revize edilen mevzuat sayısı	0	1	4
---	---	---	---	---

Uyumlaştırılan mevzuat sayısı izlenecektir.

3	Kısıtlanan veya yasaklanan kimyasal madde sayısı	9	0	4
---	--	---	---	---

Kısıtlanan veya yasaklanan kimyasal madde sayısı izlenecektir.

4	Hazırlanan acil durum planı sayısı	0	0	50
---	------------------------------------	---	---	----

Tehlikeli maddeleri üst eşik seviyesinden fazla miktarda bulunduran üst seviyeli kuruluşlar, acil durum planlarını hazırlamakla, alt eşik seviyesinden fazla miktarda bulunduran alt seviyeli kuruluşlar, büyük kaza önleme politikası belgesi hazırlamakla yükümlüdür. Bu kapsamda acil durum planı sayısı izlenecektir.

Faaliyetler		2013 Yılı Kaynak İhtiyacı (TL)		
		Bütçe	Bütçe Dışı	Toplam
1	Tehlikeli kimyasalların yönetimi, mevzuat güncellemesi ve yasaklama/kısıtlama faaliyeti	1.618.319	3.777.000	5.395.319
GENEL TOPLAM		1.618.319	3.777.000	5.395.319

FAALİYET MALİYETLERİ TABLOSU		
İDARE ADI	27	ÇEVRE VE ŞEHİRCİLİK BAKANLIĞI
PERFORMANS HEDEFİ	23	Kimyasallara ilişkin çalışmalar yapılarak, tehlikeli kimyasalların kontrolü sağlanacaktır.
FAALİYET ADI	37	Tehlikeli kimyasalların yönetimi, mevzuat güncellemesi ve yasaklama/kısıtlama faaliyeti
SORUMLU HARCAMA BİRİMİ		ÇEVRE YÖNETİMİ GENEL MÜDÜRLÜĞÜ
<p>Kalıcı Organik Kirleticilere (POPs) ilişkin sözleşmeye taraf olunmuş ve konuya ilişkin çalışmalar devam edilmektedir. Bazı Tehlikeli Kimyasallar ve Pestisitlerin Uluslararası Ticaretinde Ön Bildirimli Kabul Usulüne Dair Rotterdam Sözleşmesine taraf olunması TBMM Çevre Komisyonu'nda görüşülmüş olup uygun bulunmuştur. Taraf olunmasına yönelik çalışmalar yürütülmektedir.</p> <p>AB'nin CLP Tüzüğü'nü uyumlaştıran "Maddelerin ve Karışımların Sınıflandırılması, Etiketlenmesi ve Ambalajlanması Hakkında Taslak Yönetmelik" in 2013 yılında yayımlanması öngörülmektedir. Bu yönetmeliğin uygulanması açısından gerekli diğer bir yönetmelik olan "Test Yöntemleri Hakkında Taslak Yönetmelik" in de eş zamanlı olarak yayımlanması planlanmaktadır. 2013 yılında ayrıca, Bazı Tehlikeli Maddelerin, Müstahzarların ve Eşyaların Üretimine, Piyasaya Arzına ve Kullanımına İlişkin Kısıtlamalar Hakkında Yönetmelik'in revize edilmesi öngörülmektedir.</p> <p>2013 yılı sonunda tamamlanması öngörülen REACH Kimyasallar Projesi kapsamında, kapasite ihtiyacı belirlenecek, kimyasallar için yeni kayıt sistemi ve envanter sisteminin geliştirilecektir. REACH Tüzüğüne ilişkin taslak mevzuat ve tüzüğün uygulanmasına yönelik yetkili otoriteler, üreticiler, ihracatçılar ve alt kullanıcılar için 25 farklı rehber doküman hazırlanacak, tüzüğün Türkiye'de uygulanmasına yönelik etki analizi yapılması ve REACH Ulusal Yardım Masası kurulacaktır.</p> <p>"Büyük Endüstriyel Kazaların Kontrolü Hakkında Yönetmelik" kapsamında tehlikeli maddeleri bulunduran kuruluşlar, bulundurdukları tehlikeli maddelerin tehlike sınıfları ve miktarına göre kapsam dışı, alt seviyeli ve üst seviyeli kuruluşlar olarak sınıflandırılmışlardır. Kapsam içinde kalan kuruluşlardan alt seviyeli olanlar, büyük kaza önleme politikası belgesi hazırlamakla, üst seviyeli olanlar ise, güvenlik raporu ve dahili acil durum planları hazırlamakla yükümlüdürler. Aralık 2012 verilerine göre ülkemizde 300 adet üst seviyeli, 333 adet alt seviyeli kuruluş bulunmaktadır. 2014 yılı başına kadar üst seviyeli kuruluşların büyük bir kısmının acil durum planlarını hazırlayarak Bakanlığımıza göndermesi öngörülmektedir.</p>		
Ekonomik Kod		2013
01	Personel Giderleri	908.496
02	SGK Devlet Primi Giderleri	165.919
03	Mal ve Hizmet Alım Giderleri	149.904
05	Cari Transferler	
06	Sermaye Giderleri	
07	Sermaye Transferleri	394.000
08	Borç Verme	
Toplam Bütçe Kaynak İhtiyacı		1.618.319
Bütçe Dışı Kaynak	Döner Sermaye	
	Diğer Yurt İçi	
	Yurt Dışı	3.777.000
Toplam Bütçe Dışı Kaynak İhtiyacı		3.777.000
Toplam Kaynak İhtiyacı		5.395.319

PERFORMANS HEDEFİ TABLOSU

İDARE ADI	27	ÇEVRE VE ŞEHİRCİLİK BAKANLIĞI
AMAÇ	2	Çevre kirliliğini önlemek, çevre standartlarını yükseltmek, iklim değişikliği ile mücadele etmek ve tabiat varlıklarını koruyarak geliştirmek.
HEDEF	2.7	Plan dönemi sonuna kadar kara ve deniz kaynaklı kirleticilerin azaltılması için; atık alım ve takip sistemi iyileştirilecek, kıyı tesislerine ilişkin acil müdahale planlarının %100'ü tamamlanacak, 28 kıyı ili için kirlilik haritaları çıkarılacak ve deniz çöpleri eylem planları hazırlanacaktır.
PERFORMANS HEDEFİ	24	Kara ve deniz kaynaklı kirleticilerin oranı azaltılarak deniz suyu kalitesinin artırılması sağlanacaktır.

Deniz çevresinin kirlenmesini önlemek, azaltmak ve kontrol etmek, doğal kaynakların sürdürülebilir kullanımını sağlamak amacıyla ülkemizin taraf olduğu uluslararası sözleşmeler ve yürürlükteki ulusal mevzuat denizlerimizde izleme ve koruma çalışmaları yapılmaktadır. Acil durumlarda; gemilerden ve kıyıda veya kıyıya yakın bölgelerde denizlerin petrol ve diğer zararlı maddelerle kirlenmesine yol açabilecek faaliyetleri icra eden tesislerine 5312 sayılı “Deniz Çevresinin Petrol ve Diğer Zararlı Maddelerle Kirlenmesinde Acil Durumlarda Müdahale ve Zararların Tazmini Esaslarına Dair Kanun” ve Uygulama Yönetmeliği çerçevesinde planlar hazırlanmakta ve onaylanmaktadır. Bu çerçevede ülke kapasitesinin geliştirilmesi ve hazırlıklı olma çalışmaları devam etmektedir. Denizlerin Gemiler Tarafından Kirletilmesinin Önlenmesi Hakkında Uluslar Arası Sözleşme (MARPOL 73/78) ve 2000/59 sayılı AB direktifi ile uyumlu olarak yayımlanan Gemilerden Atık Alınması ve Atıkların Kontrolü Yönetmeliği kapsamında, Bakanlığımız tarafından lisanslandırılan atık kabul tesislerinde gemi atıklarının alınması hizmeti verilmektedir. Gemilerden Atık Alınması ve Atıkların Kontrolü Yönetmeliği çerçevesinde gemi atık alım hizmetinin etkin hale getirilmesi ve atık bildirimlerinin online yapılması maksadıyla gemi atık alım hizmeti veren tüm limanlarda 2013 yılı içerisinde gemi atık takip sistemi yaygınlaştırılacaktır.

Performans Göstergeleri		2011	2012	2013
1	Gemi Atıkları Takip Sistemlerinin etkin kullanım oranı(%)	-	30	40

Gemi Atık Takip Sistemi (GATS) sayesinde; Gemilerden Atık Alınması ve Atıkların Kontrolü Yönetmeliği kapsamında; atık alım yükümlüleri, Liman Başkanlıkları, Çevre ve Şehircilik İl Müdürlükleri, Sahil Güvenlik Komutanlığı, Büyükşehir Belediye Başkanlıkları ve Bakanlığımız gemiler tarafından yapılan atık bildirimlerini ve sonrasında limanlar tarafından yapılan işlemleri (atıkların atık kabul tesisine alınması, susuzlaştırılması ve bertaraf tesislerine gönderilmesi), yetkili kurumlarca uygulanacak cezaları ve atık envanter verilerini online olarak görebilecektir.

Mavi Kart Sistemi sayesinde; Türkiye'nin deniz yetki alanlarında 2872 sayılı Çevre Kanunu ve bu Kanun uyarınca yayımlanan Gemilerden Atık Alınması ve Atıkların Kontrolü Yönetmeliği kapsamında balıkçı barınakları, yat limanları, çekek yerleri ve buna benzer kıyı tesislerine gelen teknelere atık alım hizmetinin verilmesi, verilen hizmetin online olarak takibi sağlanmaktadır.

2	Onaylanmış kıyı tesisi planlarının oranı (%)	55	65	75
Tüm Kıyı Tesislerinin Acil Müdahale Planlarının değerlendirilmesi faaliyeti dahilinde bir olaya etkin ve zamamında müdahale için planların oluşturulması gerekmektedir.				
3	Kirlilik haritası çıkartılan bölge sayısı	-	1	4
Kirlilik haritası çıkartılan bölge sayısı izlenecektir.				
4	"Deniz çöpleri ile mücadele eylem planı" hazırlanan il sayısı	-	0	4
Deniz çöpleri sorununun yoğunlukla yaşandığı 4 kıyı ilimiz Bakanlıkcab Belirlenecek olup, bu iller için "Deniz Çöpleri ile Mücadele Eylem Planı" 2013 yılında hazırlanacaktır.				
Faaliyetler		2013 Yılı Kaynak İhtiyacı (TL)		
		Bütçe	Bütçe Dışı	Toplam
1	Gemi atık yönetimi sisteminin iyileştirilmesi, acil müdahale planlarının hazırlanması, kirlilik haritalarının oluşturulması faaliyeti	5.207.222	0	5.207.222
GENEL TOPLAM		5.207.222	0	5.207.222

FAALİYET MALİYETLERİ TABLOSU		
İDARE ADI	27	ÇEVRE VE ŞEHİRCİLİK BAKANLIĞI
PERFORMANS HEDEFİ	24	Kara ve deniz kaynaklı kirleticilerin oranının azaltılarak deniz suyu kalitesinin artırılması sağlanacaktır.
FAALİYET ADI	38	Gemi atık yönetimi sisteminin iyileştirilmesi,acil müdahale planlarının hazırlanması ve kirlilik haritasının oluşturulması faaliyeti
SORUMLU HARCAMA BİRİMİ		ÇEVRE YÖNETİMİ GENEL MÜDÜRLÜĞÜ
<p>Kıyı ve geçiş sularının sınıflandırılması ve çevre/alıcı ortam kalitesinin iyi ekolojik potansiyele ulaşmasını sağlayacak hedefler ile birlikte desarj kriterlerinin belirlenmesi amacıyla Deniz ve Kıyı Suları Kalite Durumlarının Belirlenmesi ve Sınıflandırılması projesi yürütülmektedir. Acil durumlarda; gemilerden ve kıyıda veya kıyıya yakın bölgelerde denizlerin petrol ve diğer zararlı maddelerle kirlenmesine yol açabilecek faaliyetleri icra eden tesislerine 5312 sayılı “Deniz Çevresinin Petrol ve Diğer Zararlı Maddelerle Kirlenmesinde Acil Durumlarda Müdahale ve Zararların Tazmini Esaslarına Dair Kanun” ve Uygulama Yönetmeliği çerçevesinde planlar hazırlanmakta ve onaylanmaktadır. Bu kapsamda 219 adet kıyı tesisinin Risk Değerlendirmesi ve Acil Müdahale Planı onaylanmıştır. Plan hazırlama ve onaylama ile ülke kapasitesinin geliştirilmesi ve hazırlıklı olma çalışmaları devam etmektedir.</p> <p>Acil Müdahale gerektiren bir olayın gerçekleşmesi sonucunda ortaya çıkacak atıkların geri kazanımı ve bertarafı ile kirlenen alanların rehabilitasyonuna yönelik planlamanın yapılması ve mevzuat çalışmalarının gerçekleştirilmesine yönelik olarak bir yatırım projesi Kalkınma Bakanlığı'na teklif edilmiştir. Proje sonucunda ortaya çıkacak olan atık ve rehabilitasyon planları ile Ulusal, Bölgesel ve kıyı tesislerin acil planları ile entegrasyon sağlanmış olacaktır. Denizlerin Gemiler Tarafından Kirletilmesinin Önlenmesi Hakkında Uluslar Arası Sözleşme (MARPOL 73/78) ve 2000/59 sayılı AB direktifi ile uyumlu olarak yayımlanan Gemilerden Atık Alınması ve Atıkların Kontrolü Yönetmeliği kapsamında, 2011 yılı itibariyle Bakanlığımız tarafından lisanslandırılan 220 liman atık kabul Gemilerden Atık Alınması ve Atıkların Kontrolü Yönetmeliği çerçevesinde gemi atık alım hizmetinin etkin hale getirilmesi ve atık bildirimlerinin online yapılması maksadıyla gemi atık alım hizmeti veren tüm limanlarda 2013 yılı içerisinde gemi atık takip sistemi yaygınlaştırılacaktır. Gemi kaynaklı deniz kirliliğinin önlenmesine yönelik olarak gerekli bilimsel ve mevzuat çalışmalarının yapılması ve kurumsal kapasitenin artırılması amacıyla bir yatırım projesi Kalkınma Bakanlığına teklif edilmiştir. Deniz çöplerinin önlenmesine yönelik eylem planının hazırlanması ve uygulamaya geçilmesi için kıyı bölgelerinde yaşayan halk bilinçlendirilecektir.</p>		
Ekonomik Kod		2013
01	Personel Giderleri	908.496
02	SGK Devlet Primi Giderleri	165.919
03	Mal ve Hizmet Alım Giderleri	299.807
05	Cari Transferler	0
06	Sermaye Giderleri	3.833.000
07	Sermaye Transferleri	0
08	Borç Verme	0
Toplam Bütçe Kaynak İhtiyacı		5.207.222
Bütçe Dışı Kaynak	Döner Sermaye	0
	Diğer Yurt İçi	0
	Yurt Dışı	0
Toplam Bütçe Dışı Kaynak İhtiyacı		0
Toplam Kaynak İhtiyacı		5.207.222

PERFORMANS HEDEFİ TABLOSU				
İDARE ADI	27	ÇEVRE VE ŞEHİRCİLİK BAKANLIĞI		
AMAÇ	2	Çevre kirliliğini önlemek, çevre standartlarını yükseltmek, iklim değişikliği ile mücadele etmek ve tabiat varlıklarını koruyarak geliştirmek		
HEDEF	2.8	Çevre politikalarının etkin uygulanmasına yönelik ekonomik araçların geliştirilmesi sağlanacaktır.		
PERFORMANS HEDEFİ	25	Bakanlığımızca kullanılan ekonomik araçların % 10 arttırılması sağlanacaktır.		
<p>Çevre Kanunu'nun 18 inci maddesinde belirtildiği üzere; çevre kirliliğinin önlenmesi, çevrenin iyileştirilmesi ve çevre ile ilgili yatırımlar desteklenmesi amacıyla hazırlanan ve 3 Nisan 2007 tarih ve 26482 Sayılı Resmi Gazete'de yayımlanarak yürürlüğe giren "Çevre Gelirlerinin Takip ve Tahsili ile Tahsilât Karşılığı Öngörülen Ödenegin Kullanımı Hakkında Yönetmelik'in 7 nci maddesi gereğince çevreyi korumaya, iyileştirmeye ve çevre kirliliğini önlemeye ilişkin projelerin desteklenmesi sağlanacaktır. Bu ödenekle birlikte;</p> <p>a) Atıksu arıtımı, atık bertarafı ve katı atık geri kazanım tesislerinin gözetim, fizibilite, etüt, proje ve inşaat işlerinin kredi veya yardım suretiyle desteklenmesi ile çevre düzeni planlarının yapımında,</p> <p>b) Hava, su ve toprak kalitesinin ölçüm ve izleme ağının oluşturulması için yapılan harcamalarda,</p> <p>c) Gürültünün önlenmesiyle ilgili etüt ve projelerin desteklenmesi için yapılan harcamalarda,</p> <p>ç) Acil müdahale planlarının hazırlanması için yapılan harcamalarda,</p> <p>d) Çevresel etki değerlendirmesi faaliyetleri için yapılan harcamalarda,</p> <p>e) Havza koruma planı çalışmaları için yapılan harcamalarda,</p> <p>f) Biyolojik çeşitliliğin korunması için yapılan harcamalarda,</p> <p>g) Çölleşme ve iklim değişikliğiyle mücadele çalışmaları için yapılan harcamalarda,</p> <p>ğ) Stratejik çevresel değerlendirme için yapılan harcamalarda,</p> <p>h) Nesli tehlikede olan bitki ve hayvan türleri ile yaşama ortamlarının korunması için yapılan harcamalarda,</p> <p>ı) Uluslararası sözleşmelerden kaynaklanan yükümlülüklerin karşılanması için yapılan harcamalarda,</p> <p>i) Çevre eğitimi ve yayını ile ilgili faaliyetler için yapılan harcamalarda,</p> <p>j) İhtisas komisyonları için yapılan harcamalarda,</p> <p>k) Çevre kirliliğinin giderilmesi için yapılan harcamalarda kullanılacaktır.</p>				
Performans Göstergeleri		2011	2012	2013
1	Yıllık bazda yardım miktarı (TL.)	-	163.000.000	135.000.000
Yardım miktarları izlenmektedir.				
Faaliyetler		2013 Yılı Kaynak İhtiyacı (TL)		
		Bütçe	Bütçe Dışı	Toplam
1	Çevresel altyapı ile ilgili yatırımların desteklenmesi faaliyeti	97.086.622	0	97.086.622
GENEL TOPLAM		97.086.622	0	97.086.622

FAALİYET MALİYETLERİ TABLOSU		
İDARE ADI	27	ÇEVRE VE ŞEHİRCİLİK BAKANLIĞI
PERFORMANS HEDEFİ	25	Bakanlığımızca kullanılan ekonomik araçların % 10 arttırılması sağlanacaktır.
FAALİYET ADI	39	Çevresel altyapı ile ilgili yatırımların desteklenmesi faaliyeti
SORUMLU HARCAMA BİRİMİ		27.01.31.00 - ÇEVRE YÖNETİMİ GENEL MÜDÜRLÜĞÜ
<p>Bu kapsamda;</p> <ul style="list-style-type: none"> -Atıksu arıtımı, atık bertarafı ve katı atık geri kazanım tesislerinin gözetim, fizibilite, etüt, proje ve inşaat işleri, -Hava, su ve toprak kalitesinin ölçüm ve izleme ağının oluşturulması, -Gürültünün önlenmesiyle ilgili etüt ve projelerin desteklenmesi, -Acil müdahale planlarının hazırlanması, -Çevresel etki değerlendirmesi faaliyetleri ile stratejik çevresel değerlendirme, çevre düzeni planlarının yapımı, -Biyolojik çeşitliliğin korunması, -Çölleşme ve iklim değişikliğiyle mücadele çalışmaları, -Uluslararası sözleşmelerden kaynaklanan yükümlülüklerin karşılanması, -Çevre kirliliğinin giderilmesi konularında projelere mali destek sağlanacak, izleme ve kontrolleri yapılacaktır. 		
Ekonomik Kod		2013
01	Personel Giderleri	1.137.187
02	SGK Devlet Primi Giderleri	205.563
03	Mal ve Hizmet Alım Giderleri	199.872
05	Cari Transferler	850.000
06	Sermaye Giderleri	0
07	Sermaye Transferleri	94.694.000
08	Borç Verme	0
Toplam Bütçe Kaynak İhtiyacı		97.086.622
Bütçe Dışı Kaynak	Döner Sermaye	0
	Diğer Yurt İçi	0
	Yurt Dışı	0
Toplam Bütçe Dışı Kaynak İhtiyacı		0
Toplam Kaynak İhtiyacı		97.086.622

PERFORMANS HEDEFİ TABLOSU		
İDARE ADI	27	ÇEVRE VE ŞEHİRCİLİK BAKANLIĞI
AMAÇ	2	Çevre kirliliğini önlemek, çevre standartlarını yükseltmek, iklim değişikliği ile mücadele etmek ve tabiat varlıklarını koruyarak geliştirmek.
HEDEF	2.9	2017 yılının sonuna kadar stratejik çevresel değerlendirme uygulamaları tüm sektörler yaygınlaştırılacaktır.
PERFORMANS HEDEFİ	26	İlgili kurumlarla SÇD uygulama kapasitesini geliştirmek üzere çalışmalar yapılacaktır.

644 sayılı Çevre ve Şehircilik Bakanlığı Teşkilat ve Görevleri Hakkında Kanun Hakkında Kararnamenin 9 uncu maddesinin 1 inci fıkrası ve 29/8/1983 tarihli ve 2872 sayılı Çevre Kanunu'nun 2 nci ve 10 uncu maddeleri uyarınca ve AB Müktesebatına uyum gerekliliklerinin yerine getirilmesi doğrultusunda, plan ve programların çevre üzerindeki olası olumsuz etkilerinin değerlendirilmesi ve bu etkilerin en aza indirgenmesi için Stratejik Çevresel Değerlendirme Yönetmelik Taslağı Bakanlığımızca hazırlanmıştır. Taslak Yönetmelik kapsamında tarım, ormancılık, balıkçılık, enerji, sanayi, taşımacılık, atık yönetimi, su yönetimi, telekomünikasyon, turizm, kent ve kırsal planlaması ya da arazi kullanımı sektörleri, SÇD uygulanacak plan ve programlara dair sektörler arasında yer almaktadır. 2012-2014 yılları arasında yürütülmesi planlanan "Stratejik Çevresel Değerlendirme Yönetmeliği'nin Uygulanmasının Desteklenmesi Projesi" (Avrupa Birliği Katılım Öncesi Mali Yardım Aracı-IPA) ile 4 önemli sektörde de (enerji, sanayi, tarım, su yönetimi) pilot projeler gerçekleştirilerek uygulamaya yönelik sektörel rehberler hazırlanacak ve kurumsal kapasite geliştirme faaliyetleri düzenlenecektir.

Bu çerçevede, söz konusu kurumsal kapasite geliştirme projesinin tamamlanmasını müteakip SÇD Yönetmeliği'nin Yönetmelik kapsamında yer alan tüm sektörlerde 2014 yılında uygulamaya geçmesi hedeflenmektedir. 2017 yılının sonuna kadar tüm sektörlerde (11 sektör) hazırlanmakta olan plan ve programlara çevresel unsurların entegre edilmesi amacıyla uygulama çalışmalarının gerçekleştirilerek uygulamaya ilişkin tecrübe kazanılması ve buna bağlı olarak yetkili kurumların kurumsal kapasitesinin güçlendirilmesi ve kurumsal yapılandırma çalışmalarının tamamlanması hedeflenmektedir.

Performans Göstergeleri		2011	2012	2013
1	SÇD kapasitesi geliştirme çalışması sayısı		1	2
Stratejik çevresel değerlendirme konusunda Bakanlığımızın ve yetkili kurumların kapasitelerinin geliştirilmesine yönelik eğitim ve seminerlerin düzenlenmesi amaçlanmaktadır.				
2	Yayımlanan sektörel rehber sayısı	0	1	1
Stratejik çevresel değerlendirme sürecinin plan ve programlara etkin bir şekilde uygulanmasını sağlamak üzere sektörel rehberlerin hazırlanması amaçlanmaktadır.				
Faaliyetler		2012 Yılı Kaynak İhtiyacı (TL)		
		Bütçe	Bütçe Dışı	Toplam
1	Stratejik çevresel değerlendirme kapasitesinin geliştirilmesi ve uygulanması faaliyeti	1.273.453	0	1.273.453
GENEL TOPLAM		1.273.453	0	1.273.453

FAALİYET MALİYETLERİ TABLOSU

İDARE ADI	27	ÇEVRE VE ŞEHİRCİLİK BAKANLIĞI
PERFORMANS HEDEFİ	26	İlgili kurumlarla SÇD uygulama kapasitesini geliştirmek üzere çalışmalar yapılacaktır.
FAALİYET ADI	40	Stratejik çevresel değerlendirme kapasitesinin geliştirilmesi ve uygulanması faaliyeti
SORUMLU HARCAMA BİRİMİ		27.01.32.00 - ÇEVRESEL ETKİ DEĞERLENDİRMESİ İZİN VE DENETİM GENEL MÜDÜRLÜĞÜ

2001/42 sayılı Avrupa Birliği SÇD Direktifi ve Taslak SÇD Yönetmeliği kapsamında tarım, ormancılık, balıkçılık, enerji, endüstri, taşımacılık, atık yönetimi, su yönetimi, telekomünikasyon, turizm, kent ve kırsal planlaması ya da arazi kullanımı sektörleri SÇD uygulanacak plan ve programlara dair sektörler arasında yer almaktadır. 2003 yılından bugüne kadar yürütülen üç farklı proje ile iki sektörde detaylı SÇD uygulamasına yönelik çalışmalar yapılmıştır. Diğer sektörlerde deneyim ve uzmanlık kazanılması ve etkin uygulamanın sağlanabilmesi ve yol gösterici olması açısından sektörel rehberlerin hazırlanmasına ihtiyaç duyulmaktadır.

SÇD'nin etkin uygulanmasını sağlamak üzere Bakanlığımız, SÇD uygulayıcı yetkili kurumlar, üniversiteler ve Sivil Toplum Kuruluşlarına yönelik kapasite geliştirme çalışmalarının gerçekleştirilmesi gerekmektedir. Bu çerçevede 2013 yılında da bir dizi eğitim ve seminer düzenlenmesi öngörülmektedir.

Ekonomik Kod		2013
01	Personel Giderleri	734.916
02	SGK Devlet Primi Giderleri	138.548
03	Mal ve Hizmet Alım Giderleri	399.989
05	Cari Transferler	0
06	Sermaye Giderleri	0
07	Sermaye Transferleri	0
08	Borç Verme	0
Toplam Bütçe Kaynak İhtiyacı		1.273.453
Bütçe Dışı Kaynak	Döner Sermaye	0
	Diğer Yurt İçi	0
	Yurt Dışı	0
Toplam Bütçe Dışı Kaynak İhtiyacı		0
Toplam Kaynak İhtiyacı		1.273.453

PERFORMANS HEDEFİ TABLOSU				
İDARE ADI	27	ÇEVRE VE ŞEHİRCİLİK BAKANLIĞI		
AMAÇ	2	Çevre kirliliğini önlemek, çevre standartlarını yükseltmek, iklim değişikliği ile mücadele etmek ve tabiat varlıklarını koruyarak geliştirmek.		
HEDEF	2.10	2017 yılının sonuna kadar ÇED sürecinin ve çevre yeterlik hizmetlerinin elektronik ortamda gerçekleştirilmesi sağlanacaktır.		
PERFORMANS HEDEFİ	27	ÇED sürecinin elektronik ortamda gerçekleştirilmesi sağlanacaktır.		
<p>İlk ÇED Yönetmeliği'nin yayımlandığı 07.02.1993 tarihinden itibaren verilmiş olan "ÇED Olumlu", "ÇED Gerekli Değildir" kararlarına ilişkin verilerin tamamının; planlanan ve işlemleri devam eden ÇED sürecinin elektronik ortamda gerçekleştirilmesini sağlayacak proje ile entegrasyonunun sağlanması, ÇED Yeterlik Belgesi verilmesi ve takibi görevi 18/12/2009 tarih ve 27436 sayılı Yeterlik Belgesi Tebliği ile Çevre Danışmanlık Belgesi, Çevre Görevlisi Belgesi iş ve işlemleri ile Çevre Yönetim Birimi Onaylanması iş ve işlemleri görevi 12/11/2010 tarih 27757 sayılı Resmi Gazetede yayımlanan "Çevre Görevlisi ve Çevre Danışmanlık Firmaları Hakkında Yönetmelik" ile Bakanlığımıza verilmiştir. Çevre yeterlik hizmetlerinin bütüncül bakışla ele alınması ve ulusal düzeyde verilecek hizmetlerin etkinliğinin ve kalitesinin artırılması büyük önem arz etmektedir. ÇED Yeterlik Tebliği ile ÇED Başvuru Dosyası, ÇED Raporu ve Proje Tanıtım Dosyası hazırlayacak kurum/kuruluşlara yeterlik belgesi verilmesine ilişkin usul ve esaslar düzenlenmekte olup, hazırlanacak olan ÇED raporlarında veya proje tanıtım dosyalarında belirli bir standart sağlanabilmesi ve bu hizmetin etkin, verimli ve hızlı bir şekilde gerçekleştirilmesi hedeflenmektedir.</p> <p>Çevre Görevlisi ve Çevre Danışmanlık Firmaları Hakkında Yönetmelik ile çevre görevlilerinin nitelikleri, sorumlulukları ve belgelendirilmeleri ile çevre danışmanlık firmalarına yeterlik belgesi verilmesine ilişkin usul ve esaslar düzenlenmekte olup, 29/4/2009 tarihli ve 27214 sayılı Resmî Gazete'de yayımlanan Çevre Kanunu'nca Alınması Gereken İzin ve Lisanslar Hakkında Yönetmelik kapsamında çalışacak çevre görevlilerinin, çevre danışmanlık firmalarının ve çevre yönetim birimlerine ilişkin hizmetin etkin, verimli ve hızlı bir şekilde gerçekleştirilmesi verilmesine ilişkin usul ve esaslar düzenlenmekte olup; Çevre Kanununca Alınması Gereken İzin ve Lisanslar Hakkında Yönetmelik kapsamında çalışacak çevre görevlilerinin, çevre danışmanlık firmalarının ve çevre yönetim birimlerine ilişkin hizmetin etkin, verimli ve hızlı bir şekilde gerçekleştirilmesi hedeflenmektedir.</p>				
Performans Göstergeleri		2011	2012	2013
1	Daha önce verilen ÇED Kararlarına ilişkin verilerin sisteme entegrasyon oranı	15	25	40
<p>Bu gösterge ilk ÇED Yönetmeliği'nin yayım tarihi olan 07.02.1993 tarihinden itibaren değerlendirilen projelerin ÇED modülüne aktararak, halkın bilgilendirilmesi hususunda şeffaflığı sağlamak ve diğer kamu kurum ve kuruluşlarının bilgiye erişimini hızlandırmak amacıyla oluşturulmuştur.</p>				
2	Elektronik ortamda yeterlik belgesi almış kuruluş sayısı	-	215	235

ÇED Yeterlik Tebliği gereğince verilmekte olan ÇED Yeterlik Belgesi iş ve işlemleri elektronik ortamda yapılmaya başlayınca, vize sürelerinin uzatılması ve yeni başvuruların değerlendirilmesi iş ve işlemleri hızlanacaktır. Proje henüz planlama aşamasında olup henüz yazılımı yoktur. 2017 yılına kadar bütün işlemlerin tamamlanması hedeflenmektedir. Rakamları yapılan başvuru sayısı belirlendiğinden zamanla değişimlerin olması muhtemeldir. Müracaat sayısı kadar belge, işlem görecektir olup bu sayı Bakanlığımızın insiyatifi dışındadır.

3	Elektronik ortamda verilen Çevre Görevlisi Belgesi sayısı	6302	7629	9000
----------	---	------	------	------

Elektronik ortamda verilen Çevre Görevlisi Belgesi sayısı izlenmektedir.

4	Elektronik ortamda verilen Çevre Danışmanlık Yeterlik Belgesi sayısı	460	559	600
----------	--	-----	-----	-----

Elektronik ortamda verilen Çevre Danışmanlık Yeterlik Belgesi sayısı izlenecektir.

Faaliyetler		2013 Yılı Kaynak İhtiyacı (TL)		
		Bütçe	Bütçe Dışı	Toplam
1	ÇED sürecinin elektronik ortamda gerçekleştirilmesi faaliyeti	2.707.454	2.000.000	4.707.454
GENEL TOPLAM		2.707.454	2.000.000	4.707.454

FAALİYET MALİYETLERİ TABLOSU		
İDARE ADI	27	ÇEVRE VE ŞEHİRCİLİK BAKANLIĞI
PERFORMANS HEDEFİ	27	ÇED sürecinin elektronik ortamda gerçekleştirilmesi sağlanacaktır.
FAALİYET ADI	41	ÇED sürecinin elektronik ortamda gerçekleştirilmesi faaliyeti.
SORUMLU HARCAMA BİRİMİ		27.01.32.00 - ÇEVRESEL ETKİ DEĞERLENDİRMESİ, İZİN VE DENETİM GENEL MÜDÜRLÜĞÜ
<p>ÇED sürecinin elektronik ortamda gerçekleştirilmesinin sağlanmasıyla ilgili kurum, kuruluş ve halkın katkıları ile ÇED sürecinin şeffaflığı ve kamuoyunun bilgilendirilmesi sağlanacaktır.</p> <p>ÇED Yeterlik tebliği ile ÇED Başvuru Dosyası, ÇED Raporu ve Proje Tanıtım Dosyası hazırlayacak kurum/kuruluşlarda aranacak şartlar, Yeterlik Komisyonunun oluşumu, Yeterlik Belgesi başvurularının değerlendirilmesi, Yeterlik Belgesinin verilmesi, vize edilmesi, askıya alınması, iptali ile ilgili usul ve esaslar belirlenmiştir.</p> <p>2013 Yılında bu usul ve esaslar çerçevesinde etkin, verimli ve hızlı bir şekilde hizmet verilecek olup, bu işlemlerin elektronik ortamda daha da hızlı ve verimli verilebilmesi için altyapı çalışmaları gerçekleştirilecektir. Çevre Görevlisi ve Çevre Danışmanlık Firmaları Hakkında Yönetmelik ile Çevre Kanununca Alınması Gereken İzin ve Lisanslar Hakkında Yönetmeliğin Ek-1 tablosunda yer alan faaliyet ve tesislerin Çevre Yönetim Birimi iş ve işlemlerini elektronik ortamda onaylama ve takibi işlemleri gerçekleştirilecektir.</p>		
Ekonomik Kod		2013
01	Personel Giderleri	734.914
02	SGK Devlet Primi Giderleri	138.549
03	Mal ve Hizmet Alım Giderleri	383.991
05	Cari Transferler	0
06	Sermaye Giderleri	1.450.000
07	Sermaye Transferleri	0
08	Borç Verme	0
Toplam Bütçe Kaynak İhtiyacı		2.707.454
Bütçe Dışı Kaynak	Döner Sermaye	2.000.000
	Diğer Yurt İçi	0
	Yurt Dışı	0
Toplam Bütçe Dışı Kaynak İhtiyacı		2.000.000
Toplam Kaynak İhtiyacı		4.707.454

PERFORMANS HEDEFİ TABLOSU

İDARE ADI	27	ÇEVRE VE ŞEHİRCİLİK BAKANLIĞI
AMAÇ	2	Çevre kirliliğini önlemek, çevre standartlarını yükseltmek, iklim değişikliği ile mücadele etmek ve tabiat varlıklarını koruyarak geliştirmek
HEDEF	2.11	Etkin çevre denetimi ve yaptırımı sağlanacaktır.
PERFORMANS HEDEFİ	28	Çevre denetimi yapan personelin eğitimlerle bilgilendirilmesi ve bu personelle tesis ve faaliyetlerin etkin çevre denetimlerinin gerçekleştirilmesi sağlanacaktır.

Sanayinin gelişmesiyle birlikte tüm dünyada çevre sorunları ortaya çıkmış ve doğal kaynaklar konusunda sıkıntılar yaşanmaya başlanmıştır. Bu nedenle, daha temiz üretim proseslerinin kullanılması, atıkların azaltılması, atıkların ve yan ürünlerin yeniden üretimde kullanılması gibi konular gündeme gelmiştir. Bu çerçevede, çevre mevzuatının daha etkin uygulanması için sanayi tesislerine verilen izinlere uygunluğu ve verilen ÇED kararlarına esas raporlarda taahhüt edilen hususlar doğrultusunda çalışılıp çalışılmadığının tespiti amacıyla yapılan çevre denetimleri oldukça önemlidir.

Bakanlığımız 2005 yılından bu yana, Avrupa Birliği üyesi ülkelerdeki çevre denetçilerini bir araya getiren IMPEL Ağı faaliyetlerini yakından takip etmektedir. Bu kapsamda gerçekleştirilen eğitim ve projelerde elde edilen bilgi ve deneyimlerin paylaşımı, ulusal düzeyde gerçekleştirilen eğitimlerle gerçekleştirilmiştir. Elde edilen bilgilerin denetim faaliyetlerimize yansıtılması sağlanmıştır.

Çevre denetçileri için yürütülen eğitimler ve projeler, denetim faaliyetlerinin genel değerlendirmesini yapmak için oldukça önemlidir. Bunun yanı sıra çevre denetimlerinin planlanarak belirli bir plan dâhilinde gerçekleştirilmesi ve bu plan dâhilinde belirli amaç, hedef ve strateji gözetilmek suretiyle denetimlerin gerçekleştirilmesi gerekmektedir. Denetim planı aynı zamanda denetim sonuçlarının performansını değerlendirerek hedeflere ne ölçüde ulaşıldığını ortaya koyacaktır.

96/82/EC sayılı "Tehlikeli Maddeleri İçeren Büyük Kaza Risklerinin Kontrolüne İlişkin Direktifin (Seveso-II Direktifi) uyumlaştırılmasıyla hazırlanan Büyük Endüstriyel Kazaların Kontrolü Hakkında Yönetmelik 18 Ağustos 2010 tarihinde yayımlanmış olup, 2012 yılında yürürlüğe girmesiyle büyük endüstriyel kaza riski taşıyan kuruluşlar için Seveso denetimlerinin yapılması planlanmaktadır. Çevre kirliliğinin önlenmesi için çevre denetimleri artırılabilecektir. Bu nedenlerle denetim sayıları artırılacak ve çevre denetçilerinin eğitimlerine devam edilecektir.

Performans Göstergeleri		2011	2012	2013
1	Planlı birleşik çevre denetimi sayısı	-	948	1100

Çevrenin korunması için tesis veya faaliyetin çalışmaya başlamasından sona erdirilmesine kadar olan süreçte (Bakanlığımızın sorumlu olduğu ve 2010 Piyasa Gözetimi ve Denetimi Raporuna'da eklenen Piyasa Gözetimi ve Denetimi ürünlerinden katı yakıtlar için çevre mevzuatı kapsamında yapılan denetimler ile Büyük Endüstriyel Kaza Riski taşıyan kuruluşlara yapılacak denetimler dâhil) çevre denetimleri gerçekleştirilmesi amaçlanmıştır.

2	Eğitim Verilecek Denetim Görevlileri sayısı	50	450	200
<p>Çevrenin korunması için çevre denetimi alanındaki görevlerini yerine getirmelerinde görev alan teknik personelin teknik, pratik ve teorik bilgilerle desteklenerek, değişen ve yeni yayımlanan mevzuatları uygulamalarının sağlanması, bilgi ve becerilerinin artırılması ve verilen hizmet kalitesinin iyileştirilmesine katkı sağlamak amacı ile eğitimler gerçekleştirilmektedir.</p>				
3	Risk değerlendirme yöntemi ile denetim planlanması yapan il müdürlüğü sayısı. (kümülatif)	0	1	3
<p>Çevre denetimlerinin planlamasında kullanılacak olan risk değerlendirme yöntemi belirlenecektir. Çevre denetimlerinin planlanarak belirli bir plan dâhilinde gerçekleştirilmesi ve bu plan dâhilinde belirli amaç, hedef ve strateji gözetilmek suretiyle denetimlerin gerçekleştirilmesi gerekmektedir. Denetim planı aynı zamanda denetim sonuçlarının performansını değerlendirerek hedeflere ne ölçüde ulaşıldığını ortaya koyacaktır.</p>				
4	Çevre denetimi ve Çed izleme sayısı	-	35.000	36.000
<p>Çevre denetim sayısı izlenecektir.</p>				
Faaliyetler		2013 Yılı Kaynak İhtiyacı (TL)		
		Bütçe	Bütçe Dışı	Toplam
1	ÇED izleme ve çevre denetimlerinin yapılması, planlanması ve eğitim faaliyeti	6.260.707	3.000.000	9.260.707
GENEL TOPLAM		6.260.707	3.000.000	9.260.707

FAALİYET MALİYETLERİ TABLOSU

İDARE ADI	27	ÇEVRE VE ŞEHİRCİLİK BAKANLIĞI
PERFORMANS HEDEFİ	28	Çevre Denetimi yapan personelin eğitimlerle bilgilendirilmesi ve bu personele tesis ve faaliyetlerin etkin çevre denetimlerinin gerçekleştirilmesi sağlanacaktır.
FAALİYET ADI	42	ÇED izleme ve çevre denetimlerinin yapılması, planlanması ve eğitim faaliyeti
SORUMLU HARCAMA BİRİMİ		ÇED, İZİN VE DENETİM GENEL MÜDÜRLÜĞÜ ÇEVRE YÖNETİMİ GENEL MÜDÜRLÜĞÜ

Sanayinin gelişmesiyle birlikte tüm dünyada çevre sorunları ortaya çıkmış ve doğal kaynaklar konusunda sıkıntılar yaşanmaya başlanmıştır. Bu nedenle, daha temiz üretim proseslerinin kullanılması, atıkların azaltılması, atıkların ve yan ürünlerin yeniden üretimde kullanılması gibi konular gündeme gelmiştir. Bu çerçevede, çevre mevzuatının daha etkin uygulanması için sanayi tesislerine verilen izinlere uygunluğu ve verilen ÇED kararlarına esas raporlarda taahhüt edilen hususlar doğrultusunda çalışılıp çalışılmadığının tespiti amacıyla yapılan çevre denetimleri oldukça önemlidir.

Bakanlığımız 2005 yılından bu yana, Avrupa Birliği üyesi ülkelerdeki çevre denetçilerini bir araya getiren IMPEL Ağı faaliyetlerini yakından takip etmektedir. Bu kapsamda gerçekleştirilen eğitim ve projelerde elde edilen bilgi ve deneyimlerin paylaşımı, ulusal düzeyde gerçekleştirilen eğitimlerle gerçekleştirilmiştir. Elde edilen bilgilerin denetim faaliyetlerimize yansıtılması sağlanmıştır.

Çevre denetçileri için yürütülen eğitimler ve projeler, denetim faaliyetlerinin genel değerlendirmesini yapmak için oldukça önemlidir. Bunun yanı sıra çevre denetimlerinin planlanarak belirli bir plan dâhilinde gerçekleştirilmesi ve bu plan dâhilinde belirli amaç, hedef ve strateji gözetilmek suretiyle denetimlerin gerçekleştirilmesi gerekmektedir. Denetim planı aynı zamanda denetim sonuçlarının performansını değerlendirerek hedeflere ne ölçüde ulaşıldığını ortaya koyacaktır.

96/82/EC sayılı "Tehlikeli Maddeleri İçeren Büyük Kaza Risklerinin Kontrolüne İlişkin Direktifin (Seveso-II Direktifi) uyumlaştırılmasıyla hazırlanan Büyük Endüstriyel Kazaların Kontrolü Hakkında Yönetmelik 18 Ağustos 2010 tarihinde yayımlanmış olup, 2012 yılında yürürlüğe girmesiyle büyük endüstriyel kaza riski taşıyan kuruluşlar için Seveso denetimlerinin yapılması planlanmaktadır. Çevre kirliliğinin önlenmesi için çevre denetimleri artırılabilecektir. Bu nedenlerle denetim sayıları artırılacak ve çevre denetçilerinin eğitimlerine devam edilecektir.

Ekonomik Kod		2013
01	Personel Giderleri	1.143.200
02	SGK Devlet Primi Giderleri	215.520
03	Mal ve Hizmet Alım Giderleri	551.987
05	Cari Transferler	0
06	Sermaye Giderleri	4.350.000
07	Sermaye Transferleri	0
08	Borç Verme	0
Toplam Bütçe Kaynak İhtiyacı		6.260.707
Bütçe Dışı Kaynak	Döner Sermaye	3.000.000
	Diğer Yurt İçi	0
	Yurt Dışı	0
Toplam Bütçe Dışı Kaynak İhtiyacı		3.000.000
Toplam Kaynak İhtiyacı		9.260.707

PERFORMANS HEDEFİ TABLOSU		
İDARE ADI	27	ÇEVRE VE ŞEHİRCİLİK BAKANLIĞI
AMAÇ	2	Çevre kirliliğini önlemek, çevre standartlarını yükseltmek, iklim değişikliği ile mücadele etmek ve tabiat varlıklarını koruyarak geliştirmek
HEDEF	2.11	Etkin çevre denetimi ve yaptırımı sağlanacaktır.
PERFORMANS HEDEFİ	29	32 adet ÇED Yeterlik Belgesi verilmiş kurum kuruluş ile 100 adet yeterlik almış çevre danışmanlık firmasının denetlenmesi gerçekleştirilecektir.

Dokuzuncu Kalkınma Planı döneminde ekonomik büyümenin ve sosyal kalkınmanın istikrarlı bir yapıda sürdürülmesi ve plan vizyonunun gerçekleşmesi yolunda Rekabet Gücünün Artırılması ve Kamu Hizmetlerinde Kalitenin ve Etkinliğin Artırılması başlıklı stratejik amaçlar, gelişme eksenleri arasında yer almıştır. Rekabet Gücünün Artırılması İstihdamın Artırılması Stratejik amacının altında çevrenin korunması ve kentsel altyapının geliştirilmesi; çevresel izleme, denetim ve raporlama sisteminin altyapısının geliştirilerek uygulamalarının etkinleştirilmesi amaçlanmaktadır.

Bunu gerçekleştirmek için de sektörde denetimin etkinleştirileceği ifade edilmiştir. Yeterlik Belgesi verilen bu kurumların yükümlülüklerini yerine getirip getirmediğinin denetlenmesi, aynı zamanda daha kaliteli hizmet verebilmeleri için rehberlik hizmeti verilmesi gerekmektedir.

ÇED Yeterlik Belgesi verilmesi ve takibi görevi 18/12/2009 tarih ve 27436 sayılı “Yeterlik Belgesi Tebliği” ile, Çevre Danışmanlık Belgesi, Çevre Görevlisi Belgesi iş ve işlemleri ile Çevre Yönetim Birimi Onaylanması iş ve işlemleri görevi 12/11/2010 tarih 27757 sayılı Resmi Gazetede yayımlanan “Çevre Görevlisi ve Çevre Danışmanlık Firmaları Hakkında Yönetmelik” ile kurumumuza verilmiştir.

ÇED Yeterlik Belgesi Tebliğinin 10 uncu maddesi gereğince Yeterlik Belgesi alan Kurum/Kuruluşların, yeterlik şartlarının devam edip etmediğinin ve Çevre Görevlisi ve Çevre Danışmanlık Firmaları Hakkında Yönetmeliğin 14 üncü maddesi gereğince Yeterlik Belgesi alan firmaların, yeterlik şartlarının devam edip etmediğinin denetlenmesi görevi verilmiştir.

ÇED Yeterlik Belgesi alan Kurum/Kuruluşların denetlemesi ile hazırlayacakları ÇED Raporu ve Proje Tanıtım Dosyalarının kalitesinin artırılması ve Çevre Danışmanlık Belgesi alan Firmaların denetlenmesi ile Çevre Kanununca Alınması Gereken İzin ve Lisanslar Hakkında Yönetmelik kapsamında çalışacak çevre danışmanlık firmalarının etkin, kaliteli ve güvenilir hizmet üretmeleri sağlanacaktır.

Belge verilmiş kurum/kuruluşların, firmaların hizmet kalitelerinin artırılması, onlara rehberlik edilmesi, yeterlik şartlarının mevzuata uygun olarak devam edip etmediğinin denetlenmesi hedeflenmektedir. Bu amaçla ÇED Yeterlik Belgesi ya da Çevre Danışmanlık Belgesi almış firmaların mevzuat gereği denetimi yapılacaktır. Her denetime en az iki personel görevlendirilecektir.

Performans Göstergeleri		2011	2012	2013
1	Denetlenen ÇED Yeterlik Belgesi almış kurum / kuruluş sayısı		50	90
2013 yılında 90 adet belge almış firma denetlenecektir.				
2	Denetlenen yeterlik almış çevre danışmanlık firmalarının sayısı		94	110
2013 yılında belge almış 110 firma denetlenecektir.				
Faaliyetler		2013 Yılı Kaynak İhtiyacı (TL)		
		Bütçe	Bütçe Dışı	Toplam
1	ÇED Yeterlik Belgesi almış kurum ve kuruluşlar ile çevre danışmanlık firmalarının denetlenmesi faaliyeti	1.241.454	1.000.000	2.241.454
GENEL TOPLAM		1.241.454	1.000.000	2.241.454

FAALİYET MALİYETLERİ TABLOSU		
İDARE ADI	27	ÇEVRE VE ŞEHİRCİLİK BAKANLIĞI
PERFORMANS HEDEFİ	29	32 adet ÇED Yeterlik Belgesi verilmiş kurum kuruluş ile 100 adet yeterlik almış çevre danışmanlık firmasının denetlenmesi gerçekleştirilecektir.
FAALİYET ADI	43	ÇED Yeterlik Belgesi almış kurum ve kuruluşlar ile Çevre Danışmanlık firmalarının denetlenmesi faaliyeti
SORUMLU HARCAMA BİRİMİ		27.01.32.00 - ÇEVRESEL ETKİ DEĞERLENDİRMESİ, İZİN VE DENETİM GENEL MÜDÜRLÜĞÜ
<p>ÇED Yeterlik Belgesi Tebliğinin 10 uncu maddesi gereğince Yeterlik Belgesi alan Kurum/Kuruluşların, yeterlik şartlarının devam edip etmediği ve Çevre Görevlisi ve Çevre Danışmanlık Firmaları Hakkında Yönetmeliğin 14 üncü maddesi gereğince Yeterlik Belgesi alan firmaların, yeterlik şartlarının devam edip etmediği denetlenecek ve rehberlik hizmeti verilecektir.</p>		
Ekonomik Kod		2013
01	Personel Giderleri	734.914
02	SGK Devlet Primi Giderleri	138.549
03	Mal ve Hizmet Alım Giderleri	367.991
05	Cari Transferler	0
06	Sermaye Giderleri	0
07	Sermaye Transferleri	0
08	Borç Verme	0
Toplam Bütçe Kaynak İhtiyacı		1.241.454
Bütçe Dışı Kaynak	Döner Sermaye	1.000.000
	Diğer Yurt İçi	0
	Yurt Dışı	0
Toplam Bütçe Dışı Kaynak İhtiyacı		1.000.000
Toplam Kaynak İhtiyacı		2.241.454

PERFORMANS HEDEFİ TABLOSU		
İDARE ADI	27	ÇEVRE VE ŞEHİRCİLİK BAKANLIĞI
AMAÇ	2	Çevre kirliliğini önlemek, çevre standartlarını yükseltmek, iklim değişikliği ile mücadele etmek ve tabiat varlıklarını koruyarak geliştirmek.
HEDEF	2.12	Çevre izni ve lisansı belgesi, çevreye kirletici etkisi olan tüm işletmelere yaygınlaştırılacak; 2017 yılı sonuna kadar çevreye duyarlı yaklaşım gösteren, işletmelere ilişkin belgelendirme sistem altyapısı oluşturulacak, ürün ve hizmetlerin çevresel duyarlılık etiketi ile ödüllendirilmesi sağlanacaktır.
PERFORMANS HEDEFİ	30	Çevreye kirletici etkisi olan işletmelere geçici faaliyet belgesi, çevre izni ve lisansı verilecek, ulusal çevresel etiketleme sistemi kurulacak ve tanıtımı yapılacak, çevresel yönetim sistemlerinin altyapısı oluşturulacaktır.

Çevre Kanunu'nun ilgili maddeleri uyarınca, olumsuz çevresel etkileri bulunan işletmelerin faaliyette bulunabilmeleri için öngörülen izinleri; atıkların geri kazanımı, geridönüşümü ve bertarafına ilişkin iş ve işlemlerle iştikal eden tüm işletmelerin ise lisans almaları gerekmekte olup, bu Kanunun uygulanmasını sağlamak üzere alınması gereken izinler ve bu izinlerin tâbi olacağı usûl ve esasların Bakanlığımızca çıkarılacak yönetmeliklerle belirleneceği karara bağlanmıştır. Bu kapsamda 29.04.2009 tarihli ve 27214 sayılı Resmi Gazete'de yayımlanan ve 01.04.2010 tarihi itibarıyla yürürlüğe giren Çevre Kanunu'nca Alınması Gereken İzin ve Lisanslar Hakkında Yönetmelik (ÇKAGİLHY) ile çevreye kirletici etkisi olan tüm sanayi tesisleri için bütüncül izin sistemine geçilmiştir ve bu sistemi uygulama yükümlülüğü Bakanlığımıza verilmiştir. Tesis/işletmeler kirletici vasıflarına göre Yönetmeliğin Ek-I ve Ek-II listelerinde tanımlanmıştır. Yönetmeliğin Ek-I listesinde 10 ana başlık altında 64 tesis/faaliyet, Ek-II listesinde ise 10 ana başlık altında 187 tesis/faaliyet bulunmaktadır.

Yönetmeliğin Ek-I listesinde yer alan faaliyetler için inceleme ve onaylama sürecinde yetkili mercii Çevre ve Şehircilik Bakanlığı, Ek-II tesisleri/faaliyetleri için ise Çevre ve Şehircilik İl Müdürlükleridir.

Birden fazla tesisi olan işletmelerin çevre izni veya çevre izin ve lisansı işlemleri, işletme adına ve işletmede aynı adreste yer alan entegre tesislerin tümü birlikte değerlendirilerek yürütülmekte ve sonuçlandırılmaktadır. Bir işletme içinde EK-1 ve EK-2 listesine tabi faaliyet veya tesislerin birlikte bulunması halinde söz konusu müracaat Bakanlık tarafından değerlendirilmektedir. İzin ve Lisans süreci en fazla 1 yıllık bir süre dahilinde olumlu ya da olumsuz sonuçlandırılması gereken bir süreçtir. Bu süreç iki aşamalı olup, ilk aşama tesis/işletmeler için 1 yıl süreli Geçici Faaliyet Belgesinin alınması, ikinci aşama ise Çevre İzin/Çevre İzin ve Lisans Belgesinin alınmasıdır. Tüm tesisler için Çevre İzin veya Çevre İzin ve Lisans Belgesinin alınabilmesi için öncelikle Geçici Faaliyet Belgesinin alınması zorunludur.

AB'de bölgesel olarak uygulamada olan Çevresel Etiketleme Sistemi ile Çevresel Yönetim Sistemleri , AB üyesi ülkeler de dahil olmak üzere , gelişmiş ve gelişmekte olan bir çok ülke

tarafından uluslararası standartlar dikkate alınarak ülkesel bazda uygulamaya konmuştur. Yeşil kamu alımları gibi uygulamalarda önemli bir yer tutan bu sistemler , uygulayan ülkelerce ticarete de dikkate alınmaya başlanmış ve çevresel yönetim sistemi belgesi olan işletmeler ile çevresel etiket sahibi olan ürünlerin ticaret hacmi artış göstermiştir. Yeşil kamu alımlarına ilişkin çalışmalar ülkemizde de başlatılmıştır.

AB adaylık sürecinde, 2008/14481sayılı Bakanlar Kurulu Kararı ile kabul edilen ve 31 Aralık 2008 tarih ve 27097 (5. Mükerrer) Resmi Gazetede yayınlanan “Avrupa Birliği Müktesabatının Üstlenilmesine İlişkin Türkiye Ulusal Programının Uygulanması, Koordinasyonu Ve İzlenmesine Dair Karar” gereği; 1980/2000 sayılı AB Parlamentosu ve Konseyi Tüzüğünü yürürlükten kaldıran AB Eko-etiketi Hakkında 66/2010 sayılı AB Parlamentosu ve Konseyi Tüzüğüne uyum sağlamak amacıyla Eko-etiket Yönetmeliğini yürürlüğe koyma ve uygulama görevi ile Eko-Yönetim ve Denetim (EMAS) Programına Kuruluşların Gönüllü Katılımına ilişkin düzenlemeler hakkında 761/2001 Sayılı AB Parlamentosu ve Konseyi Tüzüğüne uyum çalışmalarını yürütme görevi Çevre ve Şehircilik Bakanlığına verilmiştir. Ulusal Program ve Müktesabat Uyum Programı dikkate alındığında bu sistemlere ilişkin gerekli çalışmaların 2015 yılına kadar yapılması öngörülmüştür.

2023 Türkiye İhracat Stratejisi ve Eylem Planı, 13/06/2012 tarihli ve 28322 sayılı Resmi Gazete'de yayımlanarak, 6/6/2012 tarihli ve 2012/8 sayılı Yüksek Planlama Kurulu Kararı olarak yürürlüğe girmiştir.

Performans Göstergeleri		2011	2012	2013
1	Geçici faaliyet belgesi verilen işletme sayısı	-	3755	4500
İşletmelere Çevre İzin ve Lisans Belgesinin verilebilmesi için ilk aşamada, 1 yıl süreli Geçici Faaliyet Belgesi verilmektedir.				
2	Çevre izni ve lisansı verilen işletme sayısı	-	2394	3300
Geçici Faaliyet Belgesi alan işletmelere faaliyetlerine devam edebilmeleri için 5 yıl süreli Çevre İzni ve Lisansı Belgesi verilmektedir.				
3	Ulusal çevresel etiketleme sistemi seminer / çalıştay sayısı	-	-	1
2013 yılında 1 adet seminer / çalıştay yapılacaktır.				
Faaliyetler		2013 Yılı Kaynak İhtiyacı (TL)		
		Bütçe	Bütçe Dışı	Toplam
1	İşletmelere Çevre İzni ve Lisansı Belgesi ile Geçici Faaliyet Belgesi verilmesi; ulusal çevresel etiket sisteminin kurulması ve tanıtımı; çevresel yönetim sistemlerinin kurulmasına yönelik altyapı oluşturulması faaliyeti	2.909.058	1.000.000	3.909.058
GENEL TOPLAM		2.909.058	1.000.000	3.909.058

FAALİYET MALİYETLERİ TABLOSU

İDARE ADI	27	ÇEVRE VE ŞEHİRCİLİK BAKANLIĞI
PERFORMANS HEDEFİ	30	Çevreye kirletici etkisi olan işletmelere geçici faaliyet belgesi, çevre izni ve lisansı verilecek, ulusal çevresel etiketleme sistemi kurulacak ve tanıtımı yapılacak, çevresel yönetim sistemlerinin altyapısı oluşturulacaktır.
FAALİYET ADI	44	İşletmelere Çevre İzni ve Lisansı Belgesi ile Geçici Faaliyet Belgesi verilmesi; ulusal çevresel etiket sisteminin kurulması ve tanıtımı; çevresel yönetim sistemlerinin kurulmasına yönelik altyapı oluşturulması faaliyeti
SORUMLU HARCAMA BİRİMİ		27.01.32.00 - ÇEVRESEL ETKİ DEĞERLENDİRMESİ, İZİN VE DENETİM GENEL MÜDÜRLÜĞÜ

29.04.2009 tarihli ve 27214 sayılı Resmi Gazete’de yayımlanan ve 01.04.2010 tarihi itibarıyla yürürlüğe giren Çevre Kanununca Alınması Gereken İzin ve Lisanslar Hakkında Yönetmelik (ÇKAGİLHY) ile çevreye kirletici etkisi olan tüm sanayi tesisleri için bütüncül izin sistemine geçilmiştir ve bu sistemi uygulama yükümlülüğü Bakanlığımıza verilmiştir. İzin ve Lisans süreci en fazla 1 yıllık bir süre dahilinde olumlu ya da olumsuz sonuçlandırılması gereken bir süreçtir. Bu süreç iki aşamalı olup, ilk aşama tesis/işletmeler için 1 yıl süreli Geçici Faaliyet Belgesinin alınması, ikinci aşama ise Çevre İzin/Çevre İzin ve Lisans Belgesinin alınmasıdır. Tüm tesisler için Çevre İzin veya Çevre İzin ve Lisans Belgesinin alınabilmesi için öncelikle Geçici Faaliyet Belgesinin alınması zorunludur.

Uluslararası kabul gören ve aynı zamanda AB’nin ilgili mevzuatına uyumlu Çevresel Etiket Sistemi ve Çevresel Yönetim Sistemlerini kurmak üzere , Uluslararası Standart Organizasyonunca(ISO) belirlenmiş standartlara uygun olarak , AB’nin “AB Eko-etiketi Hakkında 66/2010 sayılı AB Parlamentosu ve Konseyi Tüzüğü” ile “ Eko-Yönetim ve Denetim (EMAS) Programına Kuruluşların Gönüllü Katılımına ilişkin düzenlemeler hakkında 761/2001 Sayılı AB Parlamentosu ve Konseyi Tüzüğü ” dikkate alınarak ;Ulusal Çevresel Etiket Sistemimiz ile Çevresel Yönetim Sistemlerinin kurulması ve tanıtımı hakkında alt yapı oluşturulacaktır.

Ekonomik Kod		2013
01	Personel Giderleri	1.388.171
02	SGK Devlet Primi Giderleri	261.703
03	Mal ve Hizmet Alım Giderleri	659.184
05	Cari Transferler	0
06	Sermaye Giderleri	600.000
07	Sermaye Transferleri	0
08	Borç Verme	0
Toplam Bütçe Kaynak İhtiyacı		2.909.058
Bütçe Dışı Kaynak	Döner Sermaye	1.000.000
	Diğer Yurt İçi	0
	Yurt Dışı	0
Toplam Bütçe Dışı Kaynak İhtiyacı		1.000.000
Toplam Kaynak İhtiyacı		3.909.058

PERFORMANS HEDEFİ TABLOSU				
İDARE ADI	27	ÇEVRE VE ŞEHİRCİLİK BAKANLIĞI		
AMAÇ	2	Çevre Kirliliğini Önlemek, Çevre Standartlarını Yükseltmek, İklim Değişikliği İle Mücadele Etmek ve Tabiat Varlıklarını Koruyarak Geliştirmek		
HEDEF	2.13	2014 yılı sonuna kadar 8 bölgede Temiz Hava Merkezi kurularak Hava Kalitesi İzleme İstasyonu sayısı 125'den 331'e çıkarılacak, plan dönemi sonuna kadar izleme ağıının ilçe merkezlerinde yaygınlaştırılması sağlanacaktır.		
PERFORMANS HEDEFİ	31	Samsun ve İzmir Temiz Hava Merkez Binaları yapılacak ve istasyon sayısı 158'e çıkartılacaktır.		
<p>İl genelinde emisyon kaynaklarının konumu ve dağılımları belirlenecektir.</p> <ul style="list-style-type: none"> • Elde edilen tüm veriler ile İklim ve Hava Kalitesinin Modellenmesi yapılacaktır. • Kirlilik haritaları ve yönelim grafikleri hazırlanacaktır. • Kirlilik kaynaklarının derecelerine göre bir önceliklendirme tablosu verilecektir. • Kirletici bazında kirlilik düzeyi tespit edilecektir. • Elde edilen verilere göre ölçülecek parametreler, parametrelerin sayısı, nerede ölçülmesi gerektiği belirtilecektir. • İllerdeki hava kalitesi ile hava kirliliği kaynaklarının dağılımı ve emisyonları için başlangıç bilgisi temin edilecektir. • Mevcut dış ortam hava kalitesine kirlilik kaynaklarının katkılarının değerlendirmesi yapılacaktır. • Hava Kalitesinin Değerlendirilmesi ve Yönetimi (HKDY) Yönetmeliği'nin 8 inci maddesi çerçevesinde Yönetmelik Ek-I listesinde yer alan kirleticilerden hangilerinin belirli bir zaman diliminde veya sürekli olarak değerlendirileceği tespit edilecektir. • HKDY Yönetmeliği Ek-I listesinde yer alan kirleticilere göre eşik değer karşılaştırmasının yapılması sağlanacaktır. 				
Performans Göstergeleri		2011	2012	2013
1	Ön değerlendirmesi yapılan ve faaliyete geçen Temiz Hava Merkezi sayısı	0	1	3
Hizmet binaları tamamlanan Temiz Hava Merkezi sayısı izlenecektir.				
2	Hava kalitesi ölçüm istasyonu sayısı	122	125	39
Ağırlıklı olarak Sanayi ile beraber trafik ve ısınma kaynaklı Hava kalitesinin izlenmesi için Marmara Bölgesinde 11 ilde 39 istasyonun ihale aşaması tamamlanmış kurulmalarına başlanmıştır. 2013 yılı sonu itibariyle tamamı faal hale getirilecektir.				
Faaliyetler		2013 Yılı Kaynak İhtiyacı (TL)		
		Bütçe	Bütçe Dışı	Toplam
1	Temiz Hava Merkezleri binalarının yapım faaliyeti	14.316.828	0	14.316.828
GENEL TOPLAM		14.316.828	0	14.316.828

FAALİYET MALİYETLERİ TABLOSU

İDARE ADI	27	ÇEVRE VE ŞEHİRCİLİK BAKANLIĞI
PERFORMANS HEDEFİ	31	Samsun ve İzmir Temiz Hava Merkez Binaları yapılacak ve istasyon sayısı 158'e çıkartılacaktır.
FAALİYET ADI	46	Temiz Hava Merkezleri Binalarının Yapım Faaliyeti
SORUMLU HARCAMA BİRİMİ		27.01.31.00 - ÇEVRE YÖNETİMİ GENEL MÜDÜRLÜĞÜ

Yatırım programında 2011K100290 numarası ile yer alan Samsun, İstanbul ve Erzurum Temiz Hava Merkezleri Bina İnşaatı projesi ile 2012K100120 numaralı Konya, Adana, İzmir ve Diyarbakır Temiz Hava merkezleri Bina İnşaatının yapılması projesi için söz konusu binaların fizibilite raporlarının hazırlanarak Kalkınma Bakanlığı'nca onaylanmasını müteakip ihaleye çıkılabileceği koşulu doğrultusunda her iki yatırım programında yer alan Temiz Hava merkezleri bina inşaatı için fizibilite raporu hazırlanarak Kalkınma Bakanlığı'na gönderilmiştir. 2011 yatırım programında yer alan İstanbul Temiz Hava Merkezi kiraladığı binada faaliyet, sürdürmekte olup, arsa tahsisi için çalışmalarını devam ettirmektedir. Samsun; Milli Emlaktan arsa tahsisini tamamlamış, Erzurum arsa tahsisi ve mevcut binada tadilat yapılması yönünde çalışmalarını sürdürmektedir. Diyarbakır arsa tahsisi yapamamış ancak bina alımı yönünde çalışmalarını sürdürmekte, Konya ve İzmir arsa tahsisini tamamlamıştır. Ağırlıklı olarak Sanayi ile beraber trafik ve ısınma kaynaklı Hava kalitesinin izlenmesi için Marmara bölgesinde 11 ilde 39 istasyonun ihale aşaması tamamlanmış kurulmalarına başlanmıştır. 2013 yılı sonu itibariyle tamamı faal hale getirilecektir.

Ekonomik Kod		2013
01	Personel Giderleri	530.771
02	SGK Devlet Primi Giderleri	100.063
03	Mal ve Hizmet Alım Giderleri	255.994
05	Cari Transferler	0
06	Sermaye Giderleri	13.430.000
07	Sermaye Transferleri	0
08	Borç Verme	0
Toplam Bütçe Kaynak İhtiyacı		14.316.828
Bütçe Dışı Kaynak	Döner Sermaye	0
	Diğer Yurt İçi	0
	Yurt Dışı	0
Toplam Bütçe Dışı Kaynak İhtiyacı		0
Toplam Kaynak İhtiyacı		14.316.828

PERFORMANS HEDEFİ TABLOSU				
İDARE ADI		ÇEVRE VE ŞEHİRCİLİK BAKANLIĞI		
AMAÇ	2	Çevre Kirliliğini Önlemek, Çevre Standartlarını Yükseltmek, İklim Değişikliği İle Mücadele Etmek ve Tabiat Varlıklarını Koruyarak Geliştirmek		
HEDEF	2.14	Çevre laboratuvarlarına ön yeterlik / yeterlik belgesi verilmeye devam edilerek 2017 yılının sonuna kadar Çevre Referans Laboratuvarında analiz ve ölçümlerin kalitesi artırılacak, alıcı ortam, atık su ve baca gazı emisyon izleme çalışmaları çevrimiçi (gerçek zamanlı) yürütülecektir.		
PERFORMANS HEDEFİ	32	Ölçüm ve analizleri yapacak laboratuvarların yetkilendirme ve denetimleri yapılarak, alıcı ortamda izleme, atıksu ve sanayi tesisi bacalarının uzaktan izleme sistemi ile çevrimiçi izlenmesi sağlanacaktır.		
<p>Çevre ve Şehircilik Bakanlığı olarak 2004 yılından bu yana Türkiye'de çevre mevzuatında yer alan yönetmelikler çerçevesinde çalışan laboratuvarlar için 5 Eylül 2008 tarih ve 26988 sayılı resmi gazetede yayımlanarak yürürlüğe giren "Çevre Ölçüm ve Analiz Laboratuvarları Yeterlik Yönetmeliği" kapsamında yürütülmektedir. Bu Yönetmelik ile çevre mevzuatı kapsamında sonuçları Bakanlığa veya Bakanlık tarafından denetim yetkisi devri yapılmış kurum ve kuruluşlara ibraz edilecek her türlü izin, iç izleme ve denetime esas teşkil eden ölçüm ve analizleri yapacak, özel veya kamuya ait kurum ve kuruluş laboratuvarlarının yetkilendirilmesine, ölçüm ve analiz kalitesinin arttırılmasına ilişkin usul ve esasları düzenlenmektedir ve başvuru, değerlendirme, inceleme, belgelendirme, denetleme, belge askı ve iptali ile benzeri konulardaki esas ve usulleri kapsar.</p> <p>Bu Yönetmelik ile özel veya kamuya ait çevre ölçüm ve analizleri yapan laboratuvarlara Çevre Ölçüm ve Analizleri Ön Yeterlik ve Yeterlik Belgesi düzenlenmektedir. Çevre Ölçüm ve Analizleri Yeterlik Belgesi akredite olan laboratuvarlara 4 yıl süre ile verilir. Çevre Ölçüm ve Analizleri Ön Yeterlik Belgesi henüz akredite olmamış laboratuvarlara 2 yıl süre ile verilir.</p>				
Performans Göstergeleri		2011	2012	2013
1	Ön yeterlik / yeterlik belgesi verilen laboratuvar sayısı	142	149	10
Her yıl sisteme yeni laboratuvarlar dahil olmakta veya sistemden çıkan laboratuvarlar olabilmektedir. Yapılan gözlemler her yıl sayının 10 laboratuvar kadar artış gösterdiği yönündedir.				
2	Belge yenileme işlemi yapılan yetkili laboratuvar sayısı	36	27	31
Mevcut laboratuvarlardan ön-yeterlik belgesine sahip olanlar 2 yıl sonrasında, yeterlik belgesine sahip olanlar ise 4 yılda bir belge yenilemek durumundadırlar.				
3	Kapsam genişletme sürecine tabi tutulan yetkili laboratuvar sayısı	95	22	25
Mevcut laboratuvarlar her geçen yıl analiz ve ölçüm kapasitelerini arttırmakta ve yetki kapsamlarının genişletilmesi için Bakanlığımıza başvurmaktadır.				

4	Gerçekleştirilen denetim sayısı	80	63	67
<p>Yeterlik almış laboratuvarlar arasından her yıl Bakanlığımızca belirlenen sayıda laboratuvar iş ve işlemlerinin ve analiz sonuç kalitelerinin kontrol edilmesi amacıyla planlı denetime dahil edilmekte ve denetimleri gerçekleştirilmektedir. Ayrıca laboratuvarlara plansız ve ani denetimler bulunmaktadır. Ani denetimler genellikle şüpheli durumlarda, şikayet üzerine veya lüzumu halinde gerçekleştirilmektedir. Rakamlar yıllık planlı ve ani denetimlerin toplamı olarak verilmiştir.</p>				
5	Düzenlenen yeterlilik testi parametre sayısı	9	10	15
<p>Bakanlığımız yetki verdiği laboratuvarların uzaktan izlenmesi ve denetlenmesi amacıyla yeterlilik testleri düzenlemektedir. Bu yöntem analiz sonuçlarının güvenilirliğinin sağlanması açısından en etkin yöntemlerden biridir.</p>				
6	Çevre referans laboratuvarınca gerçekleştirilen ölçüm ve analiz parametre sayısı	13.000	13.000	15.000
<p>Çevre Referans Laboratuvarımız, çağdaş laboratuvarcılığın gerektirdiği uluslararası akreditasyon kuralları çerçevesinde 2008 yılı itibari ile Türk Akreditasyon Kurumu tarafından AB-0262-T Belge numarası ile akredite olmuş bir laboratuardır. Çevre mevzuatında yer alan ölçüm ve analizleri profesyonel anlamda yapabilme kabiliyetine sahip, bilimsel yöntemlerin gerektirdiği son sistem enstrümental analiz ve cihazlarla Çevre Referans Laboratuvarının ölçüm ve analiz kabiliyeti artırılabilecektir.</p>				
7	Atıksu arıtma sistemi izlenen tesis sayısı	0	0	50
<p>10.000 m³/gün atık suyu bulunan arıtma tesislerinin alıcı ortama deşarjları Bakanlığımızca çevrimiçi izlenerek veri tabanına aktarılacaktır. Bakanlığımızca çevrim içi izlenecek olan tesislerin 2013 yılında 50 tanesinin veri aktarımını gerçekleştirilmesi planlanmakta ve bu tesislerin yarısının denetiminin yapılması planlanmaktadır.</p>				
8	Sanayi tesislerinde izlenen baca sayısı	0	0	50
<p>Havaya kirletici salınımı yapan sanayinin tesislerinin bacalarında sürekli ölçümü yapılan kirletici emisyonları çevrimiçi izlenerek veri tabanına aktarılacaktır. Bakanlığımızca çevrim içi izlenecek olan havaya salınım yapan sanayi tesis bacalarının her sene %50'sinin denetiminin gerçekleştirilmesi planlanmakta olup buna göre bütçelendirme yapılmıştır.</p>				
9	İzlenen alıcı ortam sayısı	0	4	10
<p>2013 yılında "Denizlerde Bütünleşik Kirlilik İzleme İş'i" ile Karadeniz, Marmara Denizi, Akdeniz ve Ege Denizi olmak üzere tüm denizlerimizde meydana gelen kirliliğin izlenerek, ulusal deniz ve kıyı yönetimi politika ve stratejilerinin belirlenmesine altlık oluşturulması amaçlanmaktadır. Söz konusu çalışma tüm denizlerimizde kıyı suları, geçiş suları ve deniz sularında, sedimanda ve biyotada fizikokimyasal, kimyasal ve biyolojik izleme yapılması/yaptırılması hedeflenmektedir.</p>				

10	Egzoz emisyon ölçüm istasyonu sayısı	1.100	100	300
Artan araç sayısı ve oluşturulacak izleme programları ile egzoz gazı ölçümü yapılan araç sayısında artış olmasına paralel ölçüm istasyonu sayısındaki artış izlenecektir.				
11	Verilen egzoz emisyon ölçüm ruhsat sayısı	540.000	600.000	660.000
Artan araç sayısına verilen emisyon ruhsat sayısı izlenecektir.				
Faaliyetler		2013 Yılı Kaynak İhtiyacı (TL)		
		Bütçe	Bütçe Dışı	Toplam
1	Çevre mevzuatı kapsamında ölçüm ve analizleri yapacak laboratuvarları yetkilendirme ve denetim faaliyeti	3.296.079	5.000.000	8.296.079
2	Alıcı ortamda izleme, atıksu ve sanayi tesisi bacalarının uzaktan izleme sistemi ile çevrimiçi izlenmesi faaliyeti	6.203.967	5.000.000	11.203.967
GENEL TOPLAM		9.500.046	10.000.000	19.500.046

FAALİYET MALİYETLERİ TABLOSU		
İDARE ADI	27	ÇEVRE VE ŞEHİRCİLİK BAKANLIĞI
PERFORMANS HEDEFİ	32	Ölçüm ve analizleri yapacak laboratuvarların yetkilendirme ve denetimleri yapılarak, alıcı ortamda izleme, atıksu ve sanayi tesisi bacalarının uzaktan izleme sistemi ile çevrimiçi izlenmesi sağlanacaktır.
FAALİYET ADI	47	Çevre mevzuatı kapsamında ölçüm ve analizleri yapacak laboratuvarları yetkilendirme ve denetim faaliyeti
SORUMLU HARCAMA BİRİMİ		ÇEVRE YÖNETİMİ GENEL MÜDÜRLÜĞÜ
<p>Çevre mevzuatı kapsamında her türlü izin, izleme ve denetimlere esas teşkil eden ölçüm ve analizleri yapacak, özel veya kamuya ait kurum ve kuruluş laboratuvarlarının yetkilendirilme işlemleri Bakanlığımızca 5 Eylül 2008 tarih ve 26988 sayılı Resmi Gazetede yayımlanarak yürürlüğe giren “Çevre Ölçüm ve Analiz Laboratuvarları Yeterlik Yönetmeliği” kapsamında sürdürülmektedir. Bu uygulamada özel veya kamuya ait çevre ölçüm ve analizleri yapan laboratuvarlar, Çevre Ölçüm ve Analizleri Ön Yeterlik Belgesi veya Çevre Ölçüm ve Analizleri Yeterlik Belgesi ile yetkilendirilmektedir. Başvuru, değerlendirme, belgelendirme, denetleme, belge iptali ve benzeri konuları kapsayan yetkilendirme süreçleri Bakanlığımızca yürütülmektedir.</p>		
Ekonomik Kod		2013
01	Personel Giderleri	939.057
02	SGK Devlet Primi Giderleri	177.034
03	Mal ve Hizmet Alım Giderleri	479.988
05	Cari Transferler	0
06	Sermaye Giderleri	1.700.000
07	Sermaye Transferleri	0
08	Borç Verme	0
Toplam Bütçe Kaynak İhtiyacı		3.296.079
Bütçe Dışı Kaynak	Döner Sermaye	5.000.000
	Diğer Yurt İçi	0
	Yurt Dışı	0
Toplam Bütçe Dışı Kaynak İhtiyacı		5.000.000
Toplam Kaynak İhtiyacı		8.296.079

FAALİYET MALİYETLERİ TABLOSU		
İDARE ADI	27	ÇEVRE VE ŞEHİRCİLİK BAKANLIĞI
PERFORMANS HEDEFİ	32	Ölçüm ve analizleri yapacak laboratuvarların yetkilendirme ve denetimleri yapılarak, alıcı ortamda izleme, atıksu ve sanayi tesisi bacalarının uzaktan izleme sistemi ile çevrimiçi izlenmesi sağlanacaktır.
FAALİYET ADI	48	Alıcı ortamda izleme, atıksu ve sanayi tesisi bacalarının uzaktan izleme sistemi ile çevrimiçi izlenmesi faaliyeti
SORUMLU HARCAMA BİRİMİ		ÇEVRE YÖNETİMİ GENEL MÜDÜRLÜĞÜ
<p>Denizlerde Bütünleşik Kirlilik İzleme İşi ile Karadeniz, Marmara Denizi, Akdeniz ve Ege Denizi olmak üzere tüm denizlerimizde meydana gelen kirliliğin izlenerek, ulusal deniz ve kıyı yönetimi politika ve stratejilerinin belirlenmesine altlık oluşturulması amaçlanmaktadır. İzleme çalışmaları taraf olduğumuz Barselona ve Bükreş Sözleşmeleri ve ulusal mevzuatımız kapsamında yapılmaktadır. Söz konusu çalışma tüm denizlerimizde kıyı suları, geçiş suları ve deniz sularında, sedimanda ve biyotada fizikokimyasal, kimyasal ve biyolojik izleme yapılması/yaptırılması hedeflenmektedir.</p> <p>Çevre Mevzuatına göre emisyonlarının sürekli olarak ölçülmesi zorunlu olan sanayi tesislerinin bacalarına kurulu bulunan ya da kurulacak olan Sürekli Emisyon Ölçüm Sistemleri ile ilgili uyulması gereken kriterlerin belirlenmesi amacıyla bir tebliğ çalışması yapılmıştır. Bu tebliğe göre sürekli ölçümleri yapılan kirlletici parametrelerin yılda en az bir kere referans metotlarla karşılaştırma ölçümlerinin yapılması zorunludur. Söz konusu tebliğe göre bu karşılaştırma işlemlerini Bakanlığımızdan yetki almış özel laboratuvarlar yapacaktır. Bu laboratuvarların denetiminin gerçekleştirilmesi, ayrıca emisyon ölçümleri kapsamında yetki almış diğer laboratuvarlar için karşılaştırma ve yeterlilik testlerinin düzenlenebilmesi amacıyla Referans Emisyon Ölçüm Laboratuvarı kurulması hedeflenmektedir.</p>		
Ekonomik Kod		2013
01	Personel Giderleri	939.057
02	SGK Devlet Primi Giderleri	177.034
03	Mal ve Hizmet Alım Giderleri	5.087.876
05	Cari Transferler	0
06	Sermaye Giderleri	0
07	Sermaye Transferleri	0
08	Borç Verme	0
Toplam Bütçe Kaynak İhtiyacı		6.203.967
Bütçe Dışı Kaynak	Döner Sermaye	5.000.000
	Diğer Yurt İçi	0
	Yurt Dışı	0
Toplam Bütçe Dışı Kaynak İhtiyacı		5.000.000
Toplam Kaynak İhtiyacı		11.203.967

PERFORMANS HEDEFİ TABLOSU				
İDARE ADI	27	ÇEVRE VE ŞEHİRCİLİK BAKANLIĞI		
AMAÇ	2	Çevre kirliliğini önlemek, çevre standartlarını yükseltmek, iklim değişikliği ile mücadele etmek ve tabiat varlıklarını koruyarak geliştirmek.		
HEDEF	2.15	Plan dönemi içerisinde, korunan alanlarının tescil, onayı ve ilanı ile ÖÇK Bölgeleri, tabiat varlıkları ve doğal sit alanlarının tespit, tescil, değerlendirme ve uygulamaları gerçekleştirilecektir.		
PERFORMANS HEDEFİ	33	Korunan Alanlarla ilgili ikincil mevzuat düzenlemesi yapılacak ve söz konusu alanların tescil, onay ve ilan süreci yürütülecektir.		
<p>644 sayılı KHK ile Tabiat Varlıklarını Koruma Genel Müdürlüğü'nün Görev ve Sorumlulukları belirlenmiş olup bu kapsamda KHK uygulamalarına ilişkin mevzuat çalışmalarına ihtiyaç duyulmuştur. Bu amaçla aşağıda yer alan ikincil mevzuat hazırlanmıştır.</p> <p>Korunan Alanların Tespit, Tescil ve Onayına İlişkin Usul ve Esaslara Dair Yönetmelik (19.07.2012 tarihli ve 28358 sayılı)</p> <p>-Tabiat Varlıklarını Koruma Komisyonları Kuruluş ve Çalışma Esaslarına Dair Yönetmelik 18.10.2011 tarihli ve 28088 sayılı Resmi Gazete' de yayımlanarak yürürlüğe girmiştir.</p> <p>-TVK Komisyonları Çalışma Usul ve Esaslarına ilişkin 08.12.2011 tarih ve 1661 sayılı Genelge ve</p> <p>-Doğal Sit Alanlarındaki Köy Yerleşik Alanlarında, Civarında ve Mezralarda Yapılacak Yapılara İlişkin Tabiat Varlıklarını Koruma Merkez Komisyonu İlke Kararı 20 Haziran 2012 tarihli ve 28329 Sayılı Resmi Gazete'de yayımlanarak yürürlüğe girmiştir.</p> <p>2013 yılında da uygulamaya yönelik yönetmelik, genelge ve ilke kararı çalışmalarına devam edilecektir.</p>				
Performans Göstergeleri		2011	2012	2013
1	Değerlendirilmesi Gerçekleştirilen Korunan Alan Sayısı	0	0	50
<p>2017 yılına kadar doğal sit alanlarının yeniden değerlendirilmesi ile ÖÇK bölgelerinde biyoçeşitlilik araştırmaları tamamlanacaktır.</p> <p>Ayrıca; talepler kapsamında Bölge komisyonlarında işlem gören dosya sayısının %30 oranında artırılması, yıllara sari olarak da en az %10 oranında artışla devam etmesi sağlanacaktır.</p>				
2	Hazırlanan Mevzuat Sayısı	2	5	3
<p>Bakanlık tarafından hazırlanan ve uygulamaya koyulan mevzuatların sayısıdır.</p> <p>-Korunan Alanların Tespit, Tescil ve Onayına İlişkin Usul ve Esaslara Dair Yönetmelik (19.07.2012 tarihli ve 28358 sayılı)</p> <p>-Tabiat Varlıklarını Koruma Komisyonları Kuruluş ve Çalışma Esaslarına Dair Yönetmelik 18.10.2011 tarihli ve 28088 sayılı Resmi Gazete' de yayımlanarak yürürlüğe girmiştir.</p> <p>-TVK Komisyonları Çalışma Usul ve Esaslarına ilişkin 08.12.2011 tarih ve 1661 sayılı Genelge</p>				

3	Hazırlanan İlke Kararı Sayısı	0	1	7
<p>Tabiat Varlıklarını Koruma Merkez Komisyonu tarafından alınan ilke kararlarının sayısıdır. Doğal Sit Alanlarındaki Köy Yerleşik Alanlarında, Civarında ve Mezralarda Yapılacak Yapılara İlişkin Tabiat Varlıklarını Koruma Merkez Komisyonu İlke Kararı 20 Haziran 2012 tarihli ve 28329 Sayılı Resmi Gazete'de yayımlanarak yürürlüğe girmiştir.</p>				
4	Tescili gerçekleştirilen korunan alan sayısı	-	6	20
<p>01.02.2012 tarihli ve 10 nolu merkez komisyonu kararı gereği kamu yararı gözetilerek sit statülerinde TVK Bölge Komisyonlarınca yapılan tescil değişikliği sayısıdır.</p>				
Faaliyetler		2013 Yılı Kaynak İhtiyacı (TL)		
		Bütçe	Bütçe Dışı	Toplam
1	Korunan alanların değerlendirilmesi, tescil ve onay faaliyeti	699.898	0	699.898
2	Korunan alanlarda mevzuat hazırlanması ve çakışan alanlarda ilke kararlarının belirlenmesi faaliyeti	699.898	0	699.898
GENEL TOPLAM		1.399.796	0	1.399.796

FAALİYET MALİYETLERİ TABLOSU		
İDARE ADI	27	ÇEVRE VE ŞEHİRCİLİK BAKANLIĞI
PERFORMANS HEDEFİ	33	Korunan Alanlarla İlgili İkincil Mevzuat Düzenlemesi Yapılacak Ve Söz Konusu Alanların Tescil, Onay Ve İlan Süreci Yürütülecektir.
FAALİYET ADI	49	Korunan Alanların Değerlendirilmesi, Tescil ve Onay Faaliyeti
SORUMLU HARCAMA BİRİMİ		27.01.38.00-TABIAT VARLIKLARINI KORUMA GENEL MÜDÜRLÜĞÜ
<p>“Tabiat Varlıklarını Koruma Komisyonları Kuruluş ve Çalışma Usul ve Esaslarına Dair Yönetmelik” ve “Korunan Alanların Tespit, Tescil ve Onayına İlişkin Usul ve Esaslara Dair Yönetmelik” Resmi Gazete'de yayımlanarak yürürlüğe girmiştir. Ayrıca “ Doğal sit alanlarındaki köy yerleşik alanlarında, civarında ve mezralarda yapılacak yapılara ilişkin ilke kararı” yayımlanmıştır.</p> <p>Korunan alanların değerlendirilmesi, tescil ve onay faaliyetleri kapsamında 2013 yılında da çalışmalar yürütülecektir.</p>		
Ekonomik Kod		2013
01	Personel Giderleri	439.393
02	SGK Devlet Primi Giderleri	67.692
03	Mal ve Hizmet Alım Giderleri	192.813
05	Cari Transferler	0
06	Sermaye Giderleri	0
07	Sermaye Transferleri	0
08	Borç Verme	0
Toplam Bütçe Kaynak İhtiyacı		699.898
Bütçe Dışı Kaynak	Döner Sermaye	0
	Diğer Yurt İçi	0
	Yurt Dışı	0
Toplam Bütçe Dışı Kaynak İhtiyacı		0
Toplam Kaynak İhtiyacı		699.898

FAALİYET MALİYETLERİ TABLOSU		
İDARE ADI	27	ÇEVRE VE ŞEHİRCİLİK BAKANLIĞI
PERFORMANS HEDEFİ	33	Korunan Alanlarla İlgili İkincil Mevzuat Düzenlemesi Yapılacak ve Söz Konusu Alanların Tescil, Onay ve İlan Süreci Yürütülecektir.
FAALİYET ADI	50	Korunan Alanlarda Mevzuat Hazırlanması ve Çakışan Alanlarda İlke Kararlarının Belirlenmesi Faaliyeti
SORUMLU HARCAMA BİRİMİ		27.01.38.00-TABİAT VARLIKLARINI KORUMA GENEL MÜDÜRLÜĞÜ
<p>Doğal sit alanlarında yapılaşma ve kullanım kısıtlılığı uygulanması zorunluluk arz eden bölgeler ile kontrollü kullanıma ve yapılaşmaya izin verilecek durumlar yeniden düzenlenecektir. Bu çerçevede; Doğal sit alanları için mevcut ilke kararlarının yeniden gözden geçirilmesi ve mutlak koruma ile koruyarak-kullanma esaslarının dil birliği sağlayacak şekilde yeniden ele alınması gerekmektedir.</p> <p>Çevre ve Şehircilik Bakanlığı ve Kültür ve Turizm Bakanlığı arasında protokol çalışmaları sonuçlanmıştır. Çakışan alanlarla ilgili olan bu protokol 01.10.2012 tarihinde imzalanmıştır.</p>		
Ekonomik Kod		2013
01	Personel Giderleri	439.393
02	SGK Devlet Primi Giderleri	67.692
03	Mal ve Hizmet Alım Giderleri	192.813
05	Cari Transferler	0
06	Sermaye Giderleri	0
07	Sermaye Transferleri	0
08	Borç Verme	0
Toplam Bütçe Kaynak İhtiyacı		699.898
Bütçe Dışı Kaynak	Döner Sermaye	0
	Diğer Yurt İçi	0
	Yurt Dışı	0
Toplam Bütçe Dışı Kaynak İhtiyacı		0
Toplam Kaynak İhtiyacı		699.898

PERFORMANS HEDEFİ TABLOSU

İDARE ADI	27	ÇEVRE VE ŞEHİRCİLİK BAKANLIĞI
AMAÇ	2	Çevre kirliliğini önlemek, çevre standartlarını yükseltmek, iklim değişikliği ile mücadele etmek ve tabiat varlıklarını koruyarak geliştirmek.
HEDEF	2.16	Korunan alanlarının; bütünleşik alan yönetimi yaklaşımı çerçevesinde ulusal ve uluslararası işbirliği ile doğal ve kültürel değerlerinin araştırılması, korunması ve izlenmesi sağlanacaktır.
PERFORMANS HEDEFİ	34	Korunan alanların araştırma-geliştirme projeleri ile korunması, izlenmesi sağlanacaktır.

Korunan alanlar ulusal ve uluslar arası önemi olan doğal, tarihi ve kültürel değerlere sahip alanlardır. Farklı özelliklere sahip olmaları alanları turizm, yerleşme, sanayi, tarım gibi sektörlerin baskısı altında tutmaktadır. Koruma alanlarında biyolojik çeşitliliği korumak, doğal, tarihi ve kültürel değerleri gelecek nesillere aktarmak ve yerel sosyo- ekonomik yapıyı sürdürülebilirlik anlayışı ile planlayarak yönetmek hedeflenmektedir. Bu çerçevede korunan alanlarda biyoçeşitlilik çalışmalarının yapılması, sosyo-ekonomik ve kültürel yapısının araştırılması, izleme ve koruma çalışmalarının yapılması ve yönetim planları Bakanlığımız tarafından yapılmaktadır.

Doğal, tarihi, kültürel değerleri ve sosyoekonomik yapıyı bütünleşik alan yönetimi yaklaşımı ile sürdürülebilirlik anlayışına uygun şekilde planlayarak korumak ve yönetmek stratejisinden hareketle, Korunan Alanlarda yapılacak Yönetim Planına altlık oluşturmak üzere, "Karasal alanda biyolojik çeşitliliğin" tespiti, endemik, nadir, nesli tehdit ve tehlike altında olan tür ve habitatlarının sınıflandırılması, bölgelenmesi, tehditlerinin ve koruma önlemlerinin ortaya konması, bölgenin korunması ve yönetilmesini sağlamak üzere karar vericilere yol göstermesi amaçlanmaktadır.

Korunan alanlarda nesli tehdit ve tehlike altında olan endemik, indikatör ve bölgeyi temsil eden fauna türlerinin populasyon durumları, habitatlarının tespiti ile flora türlerinin dağılım ve yayılış alanlarını tespit edilerek türlerin korunması çalışmaları ve izleme programlarının geliştirilmesi sağlanacaktır.

Doğal kaynakların kirlenmesinin ve yok edilmesinin önlenmesi için gerekli ve yeterli önlemlerin alınması ve kaynaklara ilişkin olarak çeşitli kullanım kararlarının oluşturulması amaçlanarak, akarsu, göl ve denizel alanlarda fiziksel, kimyasal, biyolojik ve bakteriyolojik parametreler periyodik ölçülerle izlenerek sürekli bir veri akışı sağlanacaktır.

Performans Göstergeleri		2011	2012	2013
1	Biyolojik çeşitlilik projesi ve biyoekolojik araştırma projesi sayısı	4	4	2
Korunan alanlarda doğal ortamın korunması ve planlama çalışmalarına altlık olması amacıyla gerçekleştirilen biyolojik çeşitlilik araştırması projelerinin sayısıdır.				
2	Gerçekleştirilen yönetim planı sayısı	2	2	1

Korunan alanların korunması, kaynak değerlerinin devamlılığının sağlanması, geliştirilmesi ve akılcı yönetimi ile ilgili planlama esaslarına ilişkin karar ve esaslar belirlenir.

3	Tür , habitat ve tabiat varlıkları koruma ve izleme projesi sayısı	9	5	5
Korunan alanlarda nesli tehdit ve tehlike altında olan endemik, indikatör ve bölgeyi temsil eden türlerin korunması ve izlenmesi amacıyla yapılan habitat koruma ve izleme projesi sayısıdır.				
4	Korunan alanlarda gerçekleştirilen veri alt yapısı çalışmaları sayısı	-	1	1
2012 yılı içerisinde tamamlanmak üzere Tabiat Varlıklarını Koruma Bölge Komisyonu kapsamında doğal sit sınırlarının sayısallaştırılarak CBS uygulaması geliştirilmiş olup, 2013 yılı içerisinde ise diğer Bölge Komisyonlarına ait verilerin sisteme girilmesi ve uygulamanın yaygınlaştırılması planlanmaktadır.				
Faaliyetler		2013 Yılı Kaynak İhtiyacı (TL)		
		Bütçe	Bütçe Dışı	Toplam
1	Korunan alanlarda araştırma, izleme ve koruma faaliyeti	5.715.695	1.230.000	6.945.695
GENEL TOPLAM		5.715.695	1.230.000	6.945.695

FAALİYET MALİYETLERİ TABLOSU

İDARE ADI	27	ÇEVRE VE ŞEHİRCİLİK BAKANLIĞI
PERFORMANS HEDEFİ	34	Korunan Alanların Araştırma-Geliştirme Projeleri İle Korunması, İzlenmesi Sağlanacaktır.
FAALİYET ADI	51	Korunan Alanlarda Araştırma, İzleme ve Koruma Faaliyeti
SORUMLU HARCAMA BİRİMİ		27.01.38.00-TABİAT VARLIKLARINI KORUMA GENEL MÜDÜRLÜĞÜ

Korunan alanlarda araştırma, izleme ve koruma faaliyeti çerçevesinde yürütülen projeler;
Biyolojik çeşitlilik araştırması:

Doğal, tarihi, kültürel değerleri ve sosyoekonomik yapıyı bütünleşik alan yönetimi yaklaşımı ile sürdürülebilirlik anlayışına uygun şekilde planlayarak korumak ve yönetmek stratejisinden hareketle, Koruma alanın yapılacak yönetim planına altlık oluşturmak üzere, “biyolojik çeşitliliğin” tespiti, endemik, nadir, nesli tehdit ve tehlike altında olan tür ve habitatlarının sınıflandırılması, bölgenin korunması ve koruma önlemlerinin ortaya konması, bölgenin korunması ve yönetilmesini sağlamak üzere karar vericilere yol göstermesi amaçlanmaktadır. Ayrıca Yönetim Planına altlık oluşturmak ve bölgenin biyolojik zenginliğinin gelecek nesillere bilinçli bir şekilde aktarılması ve tanıtılması da sağlanmış olacaktır.

Tür ve habitat koruma ve izleme projesi: Korunan alanlarda nesli tehdit ve tehlike altında olan endemik, indikatör ve bölgeyi temsil eden fauna türlerinin populasyon durumları, habitatlarının tespiti ile flora türlerinin dağılım ve yayılış alanlarını tespit edilerek türlerin korunması çalışmaları ve izleme programlarının geliştirilmesi sağlanacaktır.

Su kalitesi izleme projesi: Doğal kaynakların kirlenmesinin ve yok edilmesinin önlenmesi için gerekli ve yeterli önlemlerin alınması ve kaynaklara ilişkin olarak çeşitli kullanım kararlarının oluşturulması amaçlanarak, akarsu, göl ve denizel alanlarda fiziksel, kimyasal, biyolojik ve bakteriyolojik parametreler periyodik ölçülerle izlenerek sürekli bir veri akışı sağlanacaktır.

Atıksu arıtma tesisi çıkış suyu kalitesinin verimliliğini izleme projesi: Korunan alanlarda faaliyet gösteren atık su alım tesislerinin deşarj noktalarından alınan su numunelerinin yıl içinde belirli periyotlarda analiz edilerek verimliliğinin izlenmesi amaçlı çalışmalar yapılacaktır.

Yönetim planı hazırlama çalışmaları ile; Korunan alanların korunması, kaynak değerlerinin devamlılığının sağlanması, geliştirilmesi ve rasyonel yönetimi ile ilgili planlama esaslarına ilişkin karar ve hükümlerin belirlenmesi hedeflenmektedir. Her bir korunan alanın gelecek beş yıllık uygulama sürecindeki faaliyetleri ortaya konulacak ve bu faaliyetlerin hazırlanan plan kapsamında uygulanması sağlanacaktır.

Ayrıca; Bakanlık faaliyetlerine temel teşkil edecek mekânsal verilerin uzaktan algılama ve coğrafi bilgi sistemleri teknolojileri kullanılarak üretimini sağlama, veri envanterleri çıkartma, Tabiat Varlıklarını Koruma Bölge Komisyonu kapsamında doğal sit sınırlarının mevcut dosyalar üzerinden belirlenerek sayısal ortamda oluşturulması, Bakanlık bünyesinde yer alan doğal sit alanlarına ilişkin CBS uygulamasının devamlılığının sağlanması ve Bakanlık CBS sistemine entegrasyonu ile Çevre ve Şehircilik İl Müdürlükleri ve ilgili birimler arasında web servisler aracılığıyla veri paylaşımının sağlanması, böylece doğal sit alanlarının CBS destekli yönetiminin sürdürülmesi sağlanacaktır.

Ekonomik Kod		2013
01	Personel Giderleri	1.025.252
02	SGK Devlet Primi Giderleri	157.951
03	Mal ve Hizmet Alım Giderleri	933.492
05	Cari Transferler	912.000
06	Sermaye Giderleri	2.687.000
07	Sermaye Transferleri	0
08	Borç Verme	0
Toplam Bütçe Kaynak İhtiyacı		5.715.695
Bütçe Dışı Kaynak	Döner Sermaye	0
	Diğer Yurt İçi	0
	Yurt Dışı	1.230.000
Toplam Bütçe Dışı Kaynak İhtiyacı		1.230.000
Toplam Kaynak İhtiyacı		6.945.695

PERFORMANS HEDEFİ TABLOSU

İDARE ADI	27	ÇEVRE VE ŞEHİRCİLİK BAKANLIĞI
AMAÇ	2	Çevre kirliliğini önlemek, çevre standartlarını yükseltmek, iklim değişikliği ile mücadele etmek ve tabiat varlıklarını koruyarak geliştirmek.
HEDEF	2.17	Korunan alanların her tür ve ölçekte planlanması, projelendirilmesi ve uygulanması ile yönetimi sağlanacaktır.
PERFORMANS HEDEFİ	35	Korunan alanlarda imar planlama, uygulama çalışmaları ile yatırım projeleri yürütülecektir.

648 sayılı Kanun Hükmünde Kararname ile "Bakanlıkça tespit edilen korunmaya muhtaç alanlar, deniz ve deniz kıyılarının korunması, bu alanlarda çevre kirliliğinin önlenmesi, bu çerçevede eğitim, araştırma, projelendirme, eylem planları ve kirlilik haritalarını oluşturmak" amacına yönelik olarak devam eden projelerin bitirilmesi ve yeni projelerin oluşturulması hedeflenmektedir.

Bu kapsamda, kalkınma hareketi ile çevre değerleri ve bilhassa ekolojik denge arasında uzun vadede kurulması gereken koruma-kullanma dengesinin teşkil edilmesi amacıyla, Bakanlığın bütçe olanakları çerçevesinde altyapı proje ve uygulamaları yaptırılmakta ve/veya desteklenmektedir. Çevre alt yapı planlamasının daha sağlıklı yapılabilmesi için; bu güne kadar gerçekleştirilmiş olan çevre alt yapı yatırımlarının envanterinin hazırlanması ve bölgelerin ihtiyaçlarının ortaya çıkartılması hedeflenmektedir.

Tespit edilen korunan alanlarda yatırım faaliyetlerinde amaç doğayı korumak üzere, yerleşimlerden kaynaklanan katı ve sıvı atıkların, doğal değerler üzerindeki olumsuz etkilerinin engellenmesini ve bölgede yaşayan halkın sağlıklı ve temiz bir ortamda yaşamalarını sağlamaktır.

Bu çerçevede, korunan alanlarda katı atık sorununun çözülmesine yönelik olarak Katı Atık Yönetimi Planlaması yapılmakta ve bu doğrultuda bölgelerde yatırım çalışmaları yürütülmektedir. Katı atık sorunu ve atık su sorununun çözülmesine yönelik olarak yürütülmekte olan faaliyetlerin iyileştirilmesi, planlanması ve uygulamaya yönelik yeni ve modern projelerin geliştirilmesi hedeflenmektedir.

Aynı zamanda; Korunan Alanlarda, Belediye ve mücavir alan sınırları dışında kalan köyler, kıyılar, açık alanlar, denizaltı alanlar, kırsal alanlar ve koylarda Kaymakamlıklar ile yapılan protokoller kapsamında katı atıkların toplanması, taşınması ve bertaraf edilecektir.

Korunan Alanlarda, Belediye ve mücavir alan sınırları dışında kalan alanlarda gerçekleştirilen Katı Atıkların toplanması, taşınması ve bertaraf edilmesi faaliyetine paralel olarak, bölge sınırları içerisinde kalan denizel alanların kirlenmesini önlemek amacıyla teknelerden atık alınması ve bertaraf edilmesi hedeflenmektedir.

Bakanlığımızın yatırım faaliyetlerinde amaç doğayı korumak olduğu kadar yerel halkın yaşam kalitesini de yükseltmeyi sağlamaktır. Bu çerçevede; Korunan Alanlarda içmesuyu ihtiyacı sorununun çözülmesine yönelik olarak bölgelere sağlıklı içmesuyu sağlanmasına yönelik yatırım çalışmalar yürütülmektedir.

Çevrenin korunması kadar yaşanılabilir, düzenli bir çevreye sahip olmanın da önemi aşikardır. Bu görüşe uygun olarak kamuya açık alanların kullanımını kolaylaştıran ve aynı zamanda korunmasını sağlayan Çevre Tanzimi yatırım çalışmaları yürütülmektedir.

Korunan Alanlarda çevreye duyarlı yapılaşmanın özendirilmesine yönelik mimari projeler

geliştirilmesi ve uygulanması hedeflenmektedir. Koruma alanlarında farklı ölçeklerde yapılan koruma amaçlı planlama çalışmalarında, alanların koruma kullanma dengesinin gözetildiği, kaynakların sürdürülebilir kullanımı ile yenilenmeye gerek duyulmadan kullanımdaki devamlılığın temini, sosyal ve ekonomik avantajlar sağlanması gibi önemli kamu menfaatlerini gözeterek yaklaşımlar benimsenmiştir. Planlama sonuçları ayrıca, yerel ve kamu yöneticileri için planlama dışında fiziki mekan ile ilgili her türlü çalışmalarında da karar verme konusunda yönlendirici rol oynamaktadır. Bakanlığın gerçekleştirmekte olduğu proje ve uygulamalar da planlama çalışmaları doğrultusunda yürütülerek; koruma alanlarında doğayı korumak üzere, yerleşimlerden kaynaklanan katı ve sıvı atıkların doğal değerler üzerindeki olumsuz etkilerini engellemek ve bölge dahilinde yaşayan halkın sağlıklı ve temiz bir ortamda yaşamalarını sağlamak hedeflenmektedir.

Performans Göstergeleri		2011	2012	2013
1	İmar planı yapılan yerleşim yeri sayısı	25	21	15
Korunan alanlarda planlamaya yönelik yapılan ihtiyaç analizleri ve talepler sonucunda tespit edilen öncelikler doğrultusunda imar planı yapılan yerleşim yerlerinin sayısıdır.				
2	İmar planı revize işlerinin sayısı	13	47	10
Korunan alanlarda gerçekleştirilen imar planı revizyonlarının sayısıdır.				
3	Halihazır harita alınan yerleşim yeri sayısı	7	7	13
Korunan alanlarda planlamaya yönelik yapılan ihtiyaç analizleri sonucunda tespit edilen öncelikler doğrultusunda yerleşimler için alımı yapılan halihazır harita sayısıdır.				
4	İmar uygulaması yapılan yerleşim yeri sayısı	11	6	10
Korunan alanlarda planlamaya yönelik yapılan ihtiyaç analizleri sonucunda tespit edilen öncelikler doğrultusunda imar uygulamalarına destek sağlanan yerleşimlerin sayısıdır.				
5	Çevre düzenlemesi proje sayısı	11	12	6
Korunan alanlarda yaşayan insanların yaşam kalitesini ve standartlarını artıracak nitelikte sürdürülebilir koruma kullanma dengesini gözeterek ortamlar sağlamak üzere; çevre düzenleme faaliyetleri gerçekleştirilmektedir. Bu çerçevede; yerel yönetimlere verilen mali katkı ile yaptırılan çevre düzenlemesi projesi sayısıdır.				
6	Atıksu yönetimi projesi sayısı	25	16	10
Korunan Alanlarda atık su sorununu çözmek ve atıksuların bertaraf edilmesi amacıyla kanalizasyon şebekeleri, atıksu terfi merkezleri ve atıksu arıtma tesisleri yapımı faaliyetleri gerçekleştirilmektedir.				
7	Katı atık yönetimi projesi sayısı	5	25	10
Katı atıkların bertaraf edilmesi amacıyla Katı Atık Düzenli Depolama Tesisleri ve Katı Atık Transfer İstasyonu yapılması, toplama ve taşıma ekipmanları temini, yeni bertaraf sistemlerinin araştırılması ve vahşi depolama alanlarının rehabilitasyonu faaliyetleri gerçekleştirilmektedir.				

8	İçmesuyu yönetimi projesi sayısı	22	11	9
<p>Su temini için yapılması gerekli olan kuyu açılması, içmesuyu arıtma tesisi, depo, isale ve terfi hattı yapılması ve şebeke döşenmesi gibi işlere yapılan teknik ve mali destekle herkesin yeterli, güvenli, sağlıklı, fiziki olarak ulaşılabilir ve bedeli ödenebilir suya erişim hakkını sağlamak üzere faaliyetler gerçekleştirilmektedir.</p> <p>Bu çerçevede; yerel yönetimlere verilen mali katkı ile yaptırılan içmesuyu yönetimi projesi sayısıdır.</p>				
Faaliyetler		2013 Yılı Kaynak İhtiyacı (TL)		
		Bütçe	Bütçe Dışı	Toplam
1	Korunan alanlarda her tür ve ölçekte imar planı faaliyeti	2.668.125	0	2.668.125
2	Korunan alanlarda her ölçekte halihazır harita alımı ile imar uygulaması faaliyeti	1.549.852	0	1.549.852
3	Korunan alanlarda proje ve yatırım faaliyeti	28.612.430	0	28.612.430
GENEL TOPLAM		32.830.407	0	32.830.407

FAALİYET MALİYETLERİ TABLOSU		
İDARE ADI	27	ÇEVRE VE ŞEHİRCİLİK BAKANLIĞI
PERFORMANS HEDEFİ	35	Korunan Alanlarda İmar Planlama, Uygulama Çalışmaları İle Yatırım Projeleri Yürütülecektir.
FAALİYET ADI	52	Korunan Alanlarda Her Tür ve Ölçekte İmar Planı Faaliyeti
SORUMLU HARCAMA BİRİMİ		27.01.38.00-TABIAT VARLIKLARINI KORUMA GENEL MÜDÜRLÜĞÜ
<p>Milli parklar, tabiat parkları, tabiat anıtları, tabiatı koruma alanları, sulak alanlar, özel çevre koruma bölgeleri ve benzeri koruma statüsü bulunan diğer alanlarda planlamaya yönelik yapılan ihtiyaç analizleri sonucunda tespit edilen öncelikler doğrultusunda; belde halkının sosyal ve kültürel gereksinimlerini karşılamayı, sağlıklı ve güvenli bir çevre oluşturmayı, yaşam kalitesini artırmayı hedefleyen ve bu amaçla beldenin ekonomik, demografik, sosyal, kültürel, tarihsel, fiziksel özelliklerine ilişkin araştırmalara ve verilere dayalı olarak hazırlanan, kentsel yerleşme ve gelişme eğilimlerini alternatif çözümler oluşturmak suretiyle belirleyen, arazi kullanımı, koruma, kısıtlama kararları, örgütlenme ve uygulama ilkelerini içeren imar planlarının yapılması/yaptırılmasıdır. Söz konusu imar planları, nazım imar planı ve uygulama imar planı olmak üzere iki aşamadan oluşur;</p> <p>1) Nazım İmar Planı Yapılması/Yaptırılması: Onaylı halihazır haritalar üzerine varsa kadastral durumu işlenmiş olan, varsa bölge ve çevre düzeni planlarına uygun olarak hazırlanan ve arazi parçalarının; genel kullanım biçimlerini, başlıca bölge tiplerini, bölgelerin gelecekteki nüfus yoğunluklarını, gerektiğinde yapı yoğunluğunu, çeşitli yerleşme alanlarının gelişme yön ve büyüklükleri ile ilkelerini, ulaşım sistemlerini ve problemlerinin çözümü gibi hususları göstermek ve uygulama imar planlarının hazırlanmasına esas olmak üzere 1/5000 ölçekte düzenlenen, detaylı bir raporla açıklanan ve raporu ile bir bütün olan planların yapılması veya müellifine yaptırılmasıdır.</p> <p>2) Uygulama İmar Planı Yapılması/Yaptırılması: Onaylı halihazır haritalar üzerine varsa kadastral durumu işlenmiş olan ve nazım imar planına uygun olarak hazırlanan ve çeşitli bölgelerin yapı adalarını, bunların yoğunluk ve düzenini, yolları ve uygulama için gerekli imar uygulama programlarına esas olacak uygulama etaplarını ve esaslarını ve diğer bilgileri ayrıntıları ile gösteren ve 1/1000 ölçekte düzenlenen raporuyla bir bütün olan planların yapılması veya müellifine yaptırılmasıdır.</p> <p>3) Revizyon İmar Planı Yapılması/Yaptırılması: 1/5000 ölçekli Nazım ve 1/1000 ölçekli Uygulama İmar Planlarının ihtiyaca cevap vermediği veya uygulamasının mümkün olmadığı veya sorun yarattığı durumlar ile üst ölçek plan kararlarına uygunluğun sağlanması amacıyla planın tamamının veya plan ana kararlarını etkileyecek bir kısmının yenilenmesi için imar planı yapılması veya müellifine yaptırılmasıdır.</p> <p>4) İlave İmar Planı Yapılması/Yaptırılması: Yürürlükte bulunan 1/5000 ölçekli Nazım ve 1/1000 ölçekli Uygulama İmar Planlarının ihtiyaca cevap vermediği durumlarda, mevcut plana bitişik ve mevcut planın genel arazi kullanım kararları ile süreklilik, bütünlük ve uyum sağlayacak biçimde imar planı yapılması veya müellifine yaptırılmasıdır.</p> <p>5) Mevzii İmar Planı Yapılması/Yaptırılması: Mevcut planların yerleşmiş nüfusa yetersiz kalması veya yeni yerleşim alanlarının kullanıma açılması gereğinin ve sınırlarının ilgili idarece belirlenmesi halinde, bu Yönetmeliğin plan yapım kurallarına uyulmak üzere yapımı mümkün olan,</p>		

yürürlükteki her tür ve ölçekteki plan sınırları dışında, planla bütünleşmeyen konumdaki, sosyal ve teknik altyapı ihtiyaçlarını kendi bünyesinde sağlayan 1/5000 ölçekli Nazım veya 1/1000 ölçekli Uygulama İmar planı yapılması veya müellifine yaptırılmasıdır.

6) İmar Planı Değişikliği Yapılması/Yaptırılması: 1/5000 ölçekli Nazım veya 1/1000 ölçekli Uygulama İmar Planı ana kararlarını, sürekliliğini, bütünlüğünü, teknik ve sosyal donatı dengesini bozmayacak nitelikte, bilimsel, nesnel ve teknik gerekçelere dayanan, kamu yararının zorunlu kılması halinde yapılan plan düzenlemelerinin yapılması veya müellifine yaptırılmasıdır.

Ekonomik Kod		2013
01	Personel Giderleri	915.403
02	SGK Devlet Primi Giderleri	141.028
03	Mal ve Hizmet Alım Giderleri	401.694
05	Cari Transferler	0
06	Sermaye Giderleri	10.000
07	Sermaye Transferleri	1.200.000
08	Borç Verme	0
Toplam Bütçe Kaynak İhtiyacı		2.668.125
Bütçe Dışı Kaynak	Döner Sermaye	0
	Diğer Yurt İçi	0
	Yurt Dışı	0
Toplam Bütçe Dışı Kaynak İhtiyacı		0
Toplam Kaynak İhtiyacı		2.668.125

FAALİYET MALİYETLERİ TABLOSU		
İDARE ADI	27	ÇEVRE VE ŞEHİRCİLİK BAKANLIĞI
PERFORMANS HEDEFİ	35	Korunan Alanlarda İmar Planlama, Uygulama Çalışmaları İle Yatırım Projeleri Yürütülecektir.
FAALİYET ADI	53	Korunan Alanlarda Her Ölçekte Halihazır Harita Alımı İle İmar Uygulaması Faaliyeti
SORUMLU HARCAMA BİRİMİ		27.01.38.00-TABİAT VARLIKLARINI KORUMA GENEL MÜDÜRLÜĞÜ
<p>Her ölçekte halihazır harita alımı ile imar uygulaması faaliyetinde; korunan alanlara ilişkin imar planlarına altlık teşkil edecek güncel halihazır harita alımı ve imar planlarının bir an önce hayata geçirilmesi için imar uygulaması yapımı işleri gerçekleştirilecektir. Bu doğrultuda halihazır harita alımı işi Bakanlığımızca yapılacak olup, imar uygulaması işi, yerel yönetimler ile imzalanacak işbirliği protokolleri çerçevesinde mali ve teknik destek verilerek yapılacaktır.</p>		
Ekonomik Kod		2013
01	Personel Giderleri	659.090
02	SGK Devlet Primi Giderleri	101.543
03	Mal ve Hizmet Alım Giderleri	289.219
05	Cari Transferler	0
06	Sermaye Giderleri	500.000
07	Sermaye Transferleri	0
08	Borç Verme	0
Toplam Bütçe Kaynak İhtiyacı		1.549.852
Bütçe Dışı Kaynak	Döner Sermaye	0
	Diğer Yurt İçi	0
	Yurt Dışı	0
Toplam Bütçe Dışı Kaynak İhtiyacı		0
Toplam Kaynak İhtiyacı		1.549.852

FAALİYET MALİYETLERİ TABLOSU		
İDARE ADI	27	ÇEVRE VE ŞEHİRCİLİK BAKANLIĞI
PERFORMANS HEDEFİ	35	Korunan Alanlarda İmar Planlama, Uygulama Çalışmaları İle Yatırım Projeleri Yürütülecektir.
FAALİYET ADI	54	Korunan Alanlarda Proje ve Yatırım Faaliyeti
SORUMLU HARCAMA BİRİMİ		27.01.38.00-TABİAT VARLIKLARINI KORUMA GENEL MÜDÜRLÜĞÜ

Korunan alanlarda yatırım faaliyeti kapsamında;

Korunan alanlarda yaşayan insanların yaşam kalitesini ve standartlarını artıracak nitelikte sürdürülebilir koruma kullanma dengesini gözeterek ortamlar sağlamak üzere; çevre düzenleme faaliyetleri gerçekleştirilmektedir.

Atıksuların bertaraf edilmesi amacıyla kanalizasyon şebekeleri, atıksu terfi merkezleri, atıksu arıtma tesisleri yapım faaliyetlerini içeren atıksu yönetimi hizmetleri kapsamında faaliyetler gerçekleştirilmektedir.

Katı atıkların bertaraf edilmesi amacıyla Katı Atık Düzenli Depolama Tesisleri ve Katı Atık Transfer İstasyonu yapılması, toplama ve taşıma ekipmanları temini, yeni bertaraf sistemlerinin araştırılması ve vahşi depolama alanlarının rehabilitasyonu faaliyetlerini içeren atık yönetimi hizmetleri kapsamında faaliyetler gerçekleştirilmektedir.

Su temini için yapılması gerekli olan kuyu açılması, içmesuyu arıtma tesisi, depo, isale ve terfi hattı yapılması ve şebeke döşenmesi gibi işlere yapılan teknik ve mali destekle herkesin yeterli, güvenli, sağlıklı, fiziki olarak ulaşılabilir ve bedeli ödenebilir suya erişim hakkını sağlamak üzere su temini hizmetleri kapsamında faaliyetler gerçekleştirilmektedir.

Ekonomik Kod		2013
01	Personel Giderleri	1.061.868
02	SGK Devlet Primi Giderleri	163.593
03	Mal ve Hizmet Alım Giderleri	465.969
05	Cari Transferler	0
06	Sermaye Giderleri	3.776.000
07	Sermaye Transferleri	23.145.000
08	Borç Verme	0
Toplam Bütçe Kaynak İhtiyacı		28.612.430
Bütçe Dışı Kaynak	Döner Sermaye	0
	Diğer Yurt İçi	0
	Yurt Dışı	0
Toplam Bütçe Dışı Kaynak İhtiyacı		0
Toplam Kaynak İhtiyacı		28.612.430

PERFORMANS HEDEFİ TABLOSU		
İDARE ADI	27	ÇEVRE VE ŞEHİRCİLİK BAKANLIĞI
AMAÇ	2	Çevre kirliliğini önlemek, çevre standartlarını yükseltmek, iklim değişikliği ile mücadele etmek ve tabiat varlıklarını koruyarak geliştirmek
HEDEF	2.18	2017 yılının sonuna kadar IPA çevre operasyonel programı kapsamındaki fonlar etkin şekilde kullanılacak, belediyelerin altyapı ihtiyaçları karşılanacaktır.
PERFORMANS HEDEFİ	36	Çevre operasyonel programında yer alan su, katı atık ve teknik yardım öncelikleri kapsamındaki yatırımlar uygulanacaktır.
<p>Avrupa Birliği çevre müktesebatına uyum sağlanması, AB programları ve sağlanan destekler çerçevesinde Bakanlığın faaliyet alanına giren konulardaki dış kaynaklı projelerin program, bütçe ve uygulanmasına ait iş ve işlemlerin yürütülmesi, Bakanlık ile Avrupa Birliği Komisyonu başta olmak üzere diğer ulusal ve uluslararası kurum ve kuruluşlar arasında işbirliğinin düzenlenmesi, güçlendirilmesi ve eşgüdümün sağlanması hedeflenmektedir.</p> <p>2007 yılı ile birlikte Avrupa Birliği 2007 – 2013 yıllarına ait bütçe dönemiyle birlikte aday ülkelere sağladığı mali yardım mekanizmasında değişikliğe gitmiştir. Buna göre aday ve potansiyel aday ülkelere yapılan mali yardımlar Katılım Öncesi Yardım Aracı (IPA) adı altında birleştirilmiştir.</p> <p>IPA kapsamında ülkemizde çevre sektöründe tahsis edilen fonların etkin bir şekilde kullanılması maksadıyla hazırlanan Çevre Operasyonel Programı (ÇOP) ülkemizin çevre alanındaki performansını, Avrupa Birliği ilke ve politikaları ile uygun olarak artırmasına yardımcı olacaktır. ÇOP kapsamında belirlenen öncelikler ve tedbirler kapsamında su temini, kanalizasyon ve atık su arıtımının iyileştirilmesi, entegre katı atık yönetiminin geliştirilmesi ve programın nihai alıcıları olan belediyelerimizde idari ve teknik kapasitenin güçlendirilmesi hedeflenmektedir.</p> <p>Türkiye’de su tüketimi, nüfus artışı, kentleşme ve endüstrileşmeye bağlı olarak artmaktadır. Bu eğilimler yenilenebilir su kaynaklarının azalmasını etkilemeye devam etmektedir. Bu nedenle, yer altı ve yerüstü sularının dengeli kullanımı ve sürdürülebilir biçimde yönetilmesi gerekmektedir. Bu kapsamda, eğer içme suyu şebekeleri ıslah edilirse, Türkiye genelinde su hacmi ve kalitesi oldukça düzeltilebilir. Benzer şekilde, su kaynaklarını korumak için, endüstriyel ve evsel atık suların arıtılması hususuna da önem verilmesi gerekmektedir. Bu da toplama, arıtma, evsel ve endüstriyel kaynaklardan tahliye, arıtılmış çamurun elden çıkarılması gibi noktaları da içeren rasyonel bir yönetim ile gerçekleştirilebilir.</p> <p>Nüfus yoğunluğu, teknolojik gelişmeler, endüstrileşme ve kentleşme gibi nedenlerin ortaya çıkardığı temel çevre problemlerinden biri de artan katı atık miktarlarıdır. Bu probleme çözüm bulmak amacıyla, belediyelerde katı atık toplama, geri kazanım ve bertaraf konularına da hassasiyetle eğilmek gerekmektedir.</p> <p>Bu nedenle, Çevre Operasyonel Programının başarılı bir şekilde uygulanması ile gerçekleştirilecek çevre altyapı yatırımlarının artması aynı zamanda ülkemizin çevre sektöründeki performansını da arttıracak olup, AB Çevre Müktesebatına uyum sağlama sürecine olumlu katkıda bulunacaktır.</p>		

Performans Göstergeleri(Kümülatif)		2011	2012	2013
1	IPA Finansman Kararı Alınan Proje Sayısı	11	22	31
Çevre Operasyonel Programı kapsamında Avrupa Komisyonu tarafından finansman kararı alınan projelerin uygulanmasına başlanacak olup, Operasyonel Programın başarılı bir şekilde uygulanması söz konusu projelerin tamamlanması ile mümkün olacaktır.				
2	Uygulamasına Başlanılan Proje Sayısı	8	12	20
Finansman kararı alınan projelerin uygulamasına geçilmesi ile birlikte Çevre Operasyonel Programı'nda yer alan temel program performans hedeflerine ulaşılması hedeflenmektedir.				
Faaliyetler		2013 Yılı Kaynak İhtiyacı (TL)		
		Bütçe	Bütçe Dışı	Toplam
1	Çevre operasyonel programı kapsamındaki projelerin hazırlanması ve uygulanması faaliyeti	4.927.600	272.535.000	277.462.600
GENEL TOPLAM		4.927.600	272.535.000	277.462.600

FAALİYET MALİYETLERİ TABLOSU		
İDARE ADI	27	ÇEVRE VE ŞEHİRCİLİK BAKANLIĞI
PERFORMANS HEDEFİ	36	Çevre operasyonel programında yer alan su, katı atık ve teknik yardım öncelikleri kapsamındaki yatırımlar uygulanacaktır.
FAALİYET ADI	55	Çevre operasyonel programı kapsamındaki projelerin hazırlanması ve uygulanması faaliyeti
SORUMLU HARCAMA BİRİMİ		27.01.36.00 – AVRUPA BİRLİĞİ YATIRIMLARI DAİRESİ BAŞKANLIĞI

Çevre Operasyonel Programı (ÇOP), Türkiye'nin çevre sektöründeki performansını, Avrupa Birliği ilke ve politikaları ile de uygun olarak arttırmasına yardımcı olan temel planlama ve faaliyet dokümanlarından biridir. Çevre Operasyonel Programının amacı, hem AB Çevre müktesebatına hem de ulusal koşullara uyumlu bir şekilde belediye altyapı ihtiyaçlarının karşılanması ile çevre korumasında daha üst bir seviyeye ulaşabilmektir. Çevre Operasyonel Programının genel hedefleri, çevre korunmasını ve halkın yaşam standartlarını geliştirmek, içme suyuna, atık su arıtımına ve entegre katı atık hizmetlerine erişimi geliştirmek, kapasiteyi ve yönetimi güçlendirmektir.

Çevre Operasyonel Programı özellikle su, atık su ve katı atık yönetimi için temel çevre altyapısının oluşumu ve gelişimine odaklanır. Öncelikler ve önlemler belirlenerek, belli bir takvim ve finansman stratejisi ile çevre altyapı projelerinin uygulanması öngörülmektedir.

Çevre Operasyonel Programı öncelikleri ise şu şekildedir:

Öncelik 1 Su temini, kanalizasyon ve atık su arıtımının iyileştirilmesi.

Tedbir 1.1: Su temini kalitesi ve alıcı ortam kalitesinin iyileştirilmesi.

Öncelik 2 : Entegre katı atık yönetiminin iyileştirilmesi

Tedbir 2.1: Katı atık geri dönüşümü miktarının ve depolama sistemlerinin iyileştirilmesi.

Öncelik 3 Teknik Yardım

Tedbir 3.1: ÇOP yönetiminin güçlendirilmesi.

Tedbir 3.2. Faydalanıcıların planlama kapasitesinin güçlendirilmesi.

AB tarafından 2007-2013 program dönemini kapsayan yıllara ilişkin IPA fonu ödeme planı ise Finansman Anlaşma ile belirlenmiştir. Güncel finansman anlaşması 18 Ocak 2013 tarihli 1.Mükerrer Resmi Gazete'de yayımlanmıştır. IPA fon kullanma kurallarına göre bir yıl için tahsis edilen IPA fonu o yılı takip eden 3 sene içerisinde kullanılmalıdır. Bu doğrultuda 2013 yılı için kullanmamız gereken IPA fonu 95 240 000 Avro'dur.Programda yer alan hedef kapsamında 2013 yılı için AB tarafından 95 240 000 Avro hibe verilecektir. (219 052 000 TL)

Bütçe hedefinin yaklaşık;

% 6 oranı: Çevre Yönetimi Genel Müdürlüğü katkısı

% 9 oranı: Belediyelerden gelen İller Bankası katkısı

% 85 oranı: AB IPA fonu katkısı olmaktadır.

Bu çerçevede, IPA fonu dışında ilave katkı 38 656 000 olarak hesaplanmıştır. Bu ilave katkının 3 177 000TL'lik kısmı teknik yardım projelerimizde Ulusal Fon'a transfer olarak bütçemizde yer almaktadır.

Ekonomik Kod		2013
01	Personel Giderleri	1.386.300
02	SGK Devlet Primi Giderleri	159.800
03	Mal ve Hizmet Alım Giderleri	204.500
05	Cari Transferler	0
06	Sermaye Giderleri	0
07	Sermaye Transferleri	3.177.000
08	Borç Verme	0
Toplam Bütçe Kaynak İhtiyacı		4.927.600
Bütçe	Döner Sermaye	0
Dışı	Diğer Yurt İçi	35.479.000
Kaynak	Yurt Dışı	237.056.000
Toplam Bütçe Dışı Kaynak İhtiyacı		272.535.000
Toplam Kaynak İhtiyacı		277.462.600

PERFORMANS HEDEFİ TABLOSU				
İDARE ADI	27	ÇEVRE VE ŞEHİRCİLİK BAKANLIĞI		
AMAÇ	3	İnşaat yapım teknikleri ve mesleki hizmetlere ilişkin ilke ve esasları belirlemek, etkin ve izlenebilir kayıt ve denetim sistemini oluşturarak kaliteli ve güvenli yapılaşmayı sağlamak.		
HEDEF	3.1	Yapı müteahhitleri belgelendirilerek takip sistemi geliştirilecek, fen adamları, şantiye şefleri ve yetki belgeli ustaların denetlenmesi sağlanacaktır.		
PERFORMANS HEDEFİ	37	Yapı müteahhitleri kayıt altına alınacak, yetki belgesi numarası olmayan veya yasaklı olan yapı müteahhidi adına yapı ruhsatı düzenlenmesi engellenecek, yapım aktörlerinin denetlenmesi sağlanacak, yapı ustaları niteliklerinin geliştirilmesi için eğitilecek ve belgelendirilecektir.		
<p>644 sayılı Çevre ve Şehircilik Bakanlığı'nın Teşkilat ve Görevleri Hakkında Kanun Hükmünde Kararname (KHK) gereğince Bakanlığın temel görevlerinden biri; yerleşmeye, çevreye ve yapılaşmaya dair imar, çevre, yapı ve yapım mevzuatını hazırlamak, uygulamaları izlemek ve denetlemek, Bakanlığın görev alanı ile ilgili mesleki hizmetlerin norm ve standartlarını hazırlamak, geliştirmek, uygulanmasını sağlamak ve ilgililerin kayıtlarını tutmaktır.</p> <p>Planlama, harita yapımı, arazi ve arsa düzenlemesi, değerlendirme, parselasyon, etüt ve proje müellifliği, harita plan, proje ve yapım kontrol müşavirliği, her türlü altyapı ve tesisat dâhil olmak üzere yapı müteahhitliği gibi hizmet alanlarında çalışan gerçek veya tüzel kişilerin görev, yetki ve sorumluluklarına ve kayıtlarının tutulmasına ilişkin esasları belirlemek, mesleki yeterlikleri ile kuruluş yeterliklerini değerlendirerek bunlara tescil ve yeterlik belgeleri vermek veya verilmesini ve kayıtlarının tutulmasını sağlamak da Bakanlığın temel görevlerindedir. Bir başka ifadeyle; Bakanlık, müteahhitlik ve müelliflik belgelemesi konusundaki tek yetkin otoritedir.</p>				
Performans Göstergeleri		2011	2012	2013
1	Verilen Müteahhitlik Belgesi Sayısı	488	347	300
Müteahhitlik Karnesi, Yurtdışı Müteahhitlik Belgesi ve Harita Müteahhitlik Karnelerinin verilip verilmediğinin izlenmesi sağlanacaktır.				
2	Verilen Plan Yapımı Yeterlilik Belgesi Sayısı	228	379	530
Plan Yapımı Yeterlilik Belgesinin verilip verilmediğinin izlenmesi sağlanacaktır.				
3	Verilen Yapı Müteahhitliği Yetki Belgesi Numara Sayısı	133.155	66.559	5.000
Yapı Müteahhitliği Bilişim Sistemi (YAMBİS) Projesi Kapsamında kurulan Müteahhit ve Müellif Bilgi Sistemi (MÜBİS) ile yapı ruhsatına tabi yapım işi üstlenen Yapı müteahhitleri kayıt altına alınarak izlenecektir. Sektörün büyük bir kısmına 2011 yılı içerisinde Yetki Belgesi Numarası verilmiş olup, plan dönemi süresince devam edilecektir.				

4	Verilen Geçici Ustalık Yetki Belgesi Sayısı	-	300.000	75.000
01/01/2012 tarihinden itibaren inşaat ve tesisat işlerinde yetki belgeli usta çalıştırılması zorunlu olup, 01/01/2015 tarihine kadar Geçici Ustalık Yetki Belgesi verilmeye devam edilecektir.				
Faaliyetler		2013 Yılı Kaynak İhtiyacı (TL)		
		Bütçe	Bütçe Dışı	Toplam
1	Müteahhit ve müelliflerin belgelendirilmesi ve izlenmesi ile fen adamları, şantiye şefleri ve yetki belgeli ustaların denetlenmesinin sağlanması faaliyeti	2.795.040	500.000	3.295.040
GENEL TOPLAM		2.795.040	500.000	3.295.040

FAALİYET MALİYETLERİ TABLOSU		
İDARE ADI		ÇEVRE VE ŞEHİRCİLİK BAKANLIĞI
PERFORMANS HEDEFİ	37	Yapı müteahhitleri kayıt altına alınacak, yetki belgesi numarası olmayan veya yasaklı olan yapı müteahhidi adına yapı ruhsatı düzenlenmesi engellenecek, yapım aktörlerinin denetlenmesi sağlanacak, yapı ustaları niteliklerinin geliştirilmesi için eğitecek ve belgelendirilecektir.
FAALİYET ADI	56	Müteahhit ve müelliflerin belgelendirilmesi ve izlenmesi ile fen adamları, şantiye şefleri ve yetki belgeli ustaların denetlenmesinin sağlanması faaliyeti.
SORUMLU HARCAMA BİRİMİ		27.01.35.00 - MESLEKİ HİZMETLER GENEL MÜDÜRLÜĞÜ
<p>Yurtiçi Müteahhitlik Karnesi verilmesinin usul ve esaslarını düzenlemek üzere, 28.03.1981 tarih ve 17293 Sayılı Resmi Gazetede yayımlanan Yapı, Tesis ve Onarım İşleri İhalelerine Katılma Yönetmeliğine göre; Müteahhitlik Karneleri gerçek ve tüzel kişinin ihalesine katılabileceği işin grubunu ve keşif bedelinin tavanını göstermek üzere, C, H, B, G, D, A (A veya Her miktar (Sınırsız)) olmak üzere, 6 grupta verilmektedir. Plan dönemi içerisinde 4734 sayılı Kamu İhale Kanununa tabi olmayan kamu kurum ve kuruluşlarının ihaleleri ile özel kooperatif inşaatlarının müteahhitliği için yapılacak yurtiçi müteahhitlik karnesi başvurularının, ilgili Yönetmeliğe göre değerlendirilmesi ve uygun olanlarına müteahhitlik karnesi verilmesi faaliyetlerine devam edilecektir.</p> <p>Yurtdışı Müteahhitlik Belgesi veya yerine geçen Yurtdışı Geçici Müteahhitlik Belgesi Verilmesinin Usul ve Esaslarını düzenlemek üzere 25.09.2007 tarih ve 26654 Sayılı Resmi Gazetede yayımlanan Yurtdışı Müteahhitlik Belgesi Tebliğine göre; Ülkemizi yurtdışında temsil edebilecek nitelikteki müteahhitlik firmalarının oluşmasını sağlamak ve çalışmalarını kolaylaştırmak üzere yurtdışında taahhüt üstlenen firmalara Yapı, Tesis, Bakım ve Onarım İşleri, Sınai ve Teknolojik İmalat ve Montaj İşleri, Proje, Mühendislik, Müşavirlik İşleri, İşletme, Yönetim, Bakım ve İdame işleri, Gruplarında bir veya bir kaç için Yurt Dışı Müteahhitlik Belgesi verilmektedir. Verilen bu belgenin değeri ABD Doları üzerinden gösterilmektedir.</p> <p>Harita mühendislik hizmetlerini yapacak kişi veya kuruluşlarda aranacak nitelikleri düzenlemek üzere 11.10.1993 tarih ve 21725 Sayılı Resmi Gazetede yayımlanan Harita Mühendislik Hizmetlerini Yükümlenecek Müellif ve Müellif Kuruluşlarının Ehliyet Durumlarına Ait Yönetmelik gereğince, Harita Müteahhitlik Karneleri A, B, C, D ve E grubu olmak üzere 5 grupta verilmektedir. Harita mühendislik hizmetlerini yapacak gerçek veya tüzel kişilerde aranacak nitelikleri düzenlemek amacıyla çıkarılmış olan yönetmeliğe göre, herhangi bir yöntem ve ölçekteki çizgisel ve sayısal harita yapımı, kadastro haritaları, kentsel ve kırsal arazi ve arsa düzenlemeleri etüt ve işletme haritaları, yer kontrol noktalarının tesisi, tescile konu olan harita ve planlar, deformasyon ölçmeleri, plankote, hidrografik ölçmeler, konum belirlemeleri, yeraltı ölçmeleri ile her türlü projelerin araziye uygulama işleri yapılmakta olup, plan dönemi içerisinde bu işlerin yürütülmesi sağlanacaktır.</p> <p>Bu mevzuatlar gereğince de müteahhitlik karnesi, yurtdışı müteahhitlik belgeleri ve harita müteahhitlik karnelerinin verilmesi ve yenilenmesi işlemlerine devam edilecektir. 2013 yılında bu kapsamda 300 adet karne ve belge verilmesi hedeflenmektedir.</p> <p>İmar planlarının yapımı işini üstlenecek müelliflerin ehliyet durumları ile ilgili usûl ve esasları düzenlemek üzere 07.01.2006 tarih ve 26046 Sayılı Resmi Gazetede yayımlanan 3194 sayılı İmar Kanunu'nun 28, 38 inci maddeleri gereğince ve 44/j Maddesine göre hazırlanan "Plan Yapımını Yükümlenecek Müelliflerin Yeterliliği Hakkında Yönetmelik"e göre Kamu Sektöründe ve Özel Sektörde İmar Mevzuatı kapsamındaki her tür ve ölçekli planı yapan müelliflere istinaden; A, B, C, D, E, F olmak</p>		

üzere, 6 grupta “Plan Yapımı Yeterlilik Belgesi” verilmektedir. Şehir ve kasabaların imar plânları da dâhil olmak üzere, yerleşme plânlarının bütün ilgili taraflarca uyulması gereken, güvenilir ve uygulanabilir nitelikte düzenlenebilmesi için plânların yapımı işini üstlenecek müelliflerin ehliyet durumları ile ilgili usûl ve esasları düzenlemek amacıyla çıkarılmış olan yönetmelik gereği, İmar Planı müelliflerinin plan dönemi içerisinde artan periyotla seyreden yeterlilik belgesi başvuruları değerlendirilerek, uygun şartlara haiz olanlarına belge verilmesine devam edilecektir.

Bu mevzuat gereğince de plan yapımı yeterlilik belgesi verilmesi ve yenilenmesi işlemlerine devam edilecektir. 2013 yılında bu kapsamda olmak üzere 530 adet belge verilmesi hedeflenmektedir.

Yapı müteahhitlerine yetki belgesi numarası verilmesine, kayıtlarının tutulmasına, mimar veya mühendis unvanlı şantiye şefi çalıştırılması mecburi yapılara, yapım işlerinde görev alan şantiye şeflerine ve yetki belgeli usta çalıştırılmasına ilişkin usul ve esasları düzenlemek üzere 16/12/2010 tarih ve 27787 sayılı Resmi Gazetede yayımlanan “Yapı Müteahhitlerinin Kayıtları ile Şantiye Şefleri ve Yetki Belgeli Ustalar Hakkında Yönetmelik” göre Yapı Müteahhitliği Bilişim Sistemi (YAMBİS) Projesi kapsamında “Müteahhit ve Müellif Bilgi Sistemi (MÜBİS) kurulmuştur. Yapı Müteahhidi Yetki belgesi numarasının, ruhsat vermeye yetkili idarelerce yapı ruhsatı alma aşamasında istenmesi zorunludur. Yapı müteahhidine ilişkin olarak gerçekleştirilen tüm idari işlemlerin Yapı Müteahhitliği Bilişim Sistemi (YAMBİS) Projesi kapsamındaki “Müteahhit ve Müellif Bilgi Sisteminin (MÜBİS) üzerinden otomatik olarak kayıtlandırılarak, İmar Kanununun 42 nci maddesi kapsamında kusurlu işlem yapan müteahhitlerin ülke çapında faaliyetleri aldıkları cezalar doğrultusunda durdurulacaktır. Fen adamları, şantiye şefleri ve ustaların denetlenmesini sağlamak üzere yönetmelikte belirlenen usul ve esasların yapı ruhsatı düzenlemeye yetkili idarelerce uygulanması için görüş verilecek, ustaların eğitimi ve belgelendirmesi konularında Milli Eğitim Bakanlığı, Mesleki Yeterlilik Kurumu, Valilikler ve diğer ilgili kurumlarla istişare edilerek koordinasyon sağlanacaktır.

Bu mevzuat gereğince 5.000 yapı müteahhidi yetki belgesi numarası ve 75.000 geçici ustalık yetki belgesi numarasının verilmesi, fen adamları, şantiye şefleri ve yetki belgeli ustaların denetlenmesinin sağlanması için talep edilen görüşlerin % 90 oranında cevaplanması hedeflenmiştir.

Ekonomik Kod		2013
01	Personel Giderleri	1.997.617
02	SGK Devlet Primi Giderleri	328.566
03	Mal ve Hizmet Alım Giderleri	68.857
05	Cari Transferler	
06	Sermaye Giderleri	400.000
07	Sermaye Transferleri	
08	Borç Verme	
Toplam Bütçe Kaynak İhtiyacı		2.795.040
Bütçe Dışı Kaynak	Döner Sermaye	500.000
	Diğer Yurt İçi	
	Yurt Dışı	
Toplam Bütçe Dışı Kaynak İhtiyacı		500.000
Toplam Kaynak İhtiyacı		3.295.040

PERFORMANS HEDEFİ TABLOSU				
İDARE ADI	27	ÇEVRE VE ŞEHİRCİLİK BAKANLIĞI		
AMAÇ	3	İnşaat yapım teknikleri ve mesleki hizmetlere ilişkin ilke ve esasları belirlemek, etkin ve izlenebilir kayıt ve denetim sistemini oluşturarak kaliteli ve güvenli yapılaşmayı sağlamak.		
HEDEF	3.2	Güvenilir ve şeffaf bir yapı kooperatifçiliği için mevzuatta düzenlemeler yapılacak, "E-Kooperatif Otomasyon Sistemi"nin etkinliğinin artırılması sağlanacaktır.		
PERFORMANS HEDEFİ	38	Yapı kooperatiflerinin ortaklarına kaliteli ve zamanında ve ekonomik yapı üretilmesine yönelik politika ve stratejiler belirlenecek ve mevzuatta düzenlemeler yapılacaktır.		
<p>Yapı kooperatiflerinde şeffaflığın ve güvenilirliğin sağlanması ile ortaklara zamanında ve kaliteli yapı sunulabilmesi için gerekli tüm tedbirler alınacak, kooperatifçilik faaliyetlerinin geliştirilip yaygınlaştırılmasının sağlanması amacıyla hazırlanan ve onay aşamasına gelen "Türkiye Kooperatifçilik Strateji Belgesi ve Eylem Planı"ndaki hedefler doğrultusunda mevzuatta düzenlemeler yapılacaktır.</p> <p>Yapı kooperatiflerinin ve üst birliklerinin işleyişlerinin ve faaliyetlerinin izlenmesi; kuruluş, denetim ve arşiv süreçlerinin takip edilmesi için "E-Kooperatif Otomasyon Sistemi"nin güncellenmesi tamamlanacak ve etkinliği artırılacaktır.</p> <p>Bununla birlikte, ülke çapında bütüncül bir konut politikasının oluşturulması ve bu politikanın hayata geçirilmesinin sağlanması amacıyla, KENTGES kapsamında 2013 yılında, konut ihtiyaç tahminlerine, yapı kooperatiflerine alt yapısı hazır arsa sağlanmasına ve konut alanlarında yönetim modeli araştırmalarına yönelik proje çalışmalarına başlanılacaktır.</p>				
Performans Göstergeleri		2011	2012	2013
1	E-Kooperatif Otomasyon Projesinin güncellenme oranı (%)	20	30	70
<p>Ülke genelindeki yapı kooperatiflerinin dijital ortamda kayıtlarının tutulması; kuruluş, denetim ve arşiv süreçlerinin takip edilmesi ve bilgilerine kolayca ulaşılabilmesi amaçlanmaktadır.</p>				
2	Hazırlanan mevzuat sayısı	2	-	4
<p>Yapı kooperatifçiliği ile ilgili mevzuatın geliştirilmesi ve etkin/verimli kooperatifçiliğin yaygınlaştırılması amaçlanmaktadır.</p>				
Faaliyetler		2013 Yılı Kaynak İhtiyacı (TL)		
		Bütçe	Bütçe Dışı	Toplam
1	Yapı Kooperatifleri ve üst kuruluşlarına ilişkin iş ve işlemlerin incelenmesi ve denetlenmesi faaliyeti	1.773.818	50.000	1.823.818
2	Konut Politikası ve Arsa Üretimi ile ilgili araştırma proje faaliyeti	833.472	50.000	883.472
GENEL TOPLAM		2.607.290	100.000	2.707.290

FAALİYET MALİYETLERİ TABLOSU

İDARE ADI	27	ÇEVRE VE ŞEHİRCİLİK BAKANLIĞI
PERFORMANS HEDEFİ	38	Yapı kooperatiflerinin ortaklarına kaliteli ve zamanında ve ekonomik yapı üretilmesine yönelik politika ve stratejiler belirlenecek ve mevzuatta düzenlemeler yapılacaktır.
FAALİYET ADI	57	Yapı kooperatifleri ve üst kuruluşlarına ilişkin iş ve işlemlerin incelenmesi ve denetlenmesi faaliyeti.
SORUMLU HARCAMA BİRİMİ		27.01.35.00 - MESLEKİ HİZMETLER GENEL MÜDÜRLÜĞÜ

5983 sayılı Kanun ile 1163 sayılı Kooperatifler Kanununda yapılan değişiklikle, yapı kooperatiflerine ait tüm iş ve işlemler mülga Bayındırlık ve İskan Bakanlığına, 644 sayılı KHK ile de Bakanlığımıza verilmiştir. Bu kapsamda; yapı kooperatiflerinin ekonomik işlevlerinin devam ettirilebilmesi için şeffaflığın ve güvenilirliğin sağlanması ve ortaklarına kaliteli ve zamanında ekonomik yapı üretebilmeleri için her türlü tedbirlerin alınması öncelikli hedeflerimiz arasında yer almaktadır.

Gümrük ve Ticaret Bakanlığının sorumluluğunda, Bakanlığımızın, işbirliği yapılacak kuruluş olarak kooperatifçilik faaliyetlerinin geliştirilip yaygınlaştırılmasının sağlanması amacıyla 2009 yılında başlatılan "Kooperatifçilik Strateji Belgesi" hazırlık çalışmalarında sona gelmiştir. Türkiye Kooperatifçilik Stratejisi ve Eylem Planı (2012-2016) Kalkınma Bakanlığına gönderilmiş olup, Yüksek Planlama Kurulu (YPK) Kararı alınmasının ardından Resmi Gazetede yayımlanarak yürürlüğe girecektir.

Kooperatif ve üst birliklere ilişkin talep edilen kuruluş ve anasözleşme değişikliği taleplerinin takip edilmesi, kooperatif ortakları veya adli mercilerden gelen şikâyet ve/veya talimatlar üzerine kooperatifin denetim sürecinin başlatılması, yapı kooperatifleri ile ilgili iş ve işlemlerin hızlı, etkin ve doğru bir biçimde yürütülmesi amacıyla ilgililerin, mevzuatın uygulanmasına yönelik görüş taleplerinin ve bilgi/belge taleplerinin karşılanması faaliyetlerine devam edilecektir.

E-Kooperatif Otomasyon Sisteminin etkinliğinin ve verimliliğinin artırılması, İl Müdürlüklerinin sorumluluğunda bulunan güncellemelerin ivedilikle tamamlanması ve yapı kooperatifleri ile ilgili tüm bilgilere online ulaşımın sağlanabilmesi için tüm tedbirlerin alınması hedeflenmektedir.

Yeni Ticaret Kanunu ve Yeni Kooperatifler Kanununun getireceği yeniliklerin taşra teşkilatlarına aktarılması amacıyla eğitim faaliyetlerine devam edilecektir.

SA-3. YAPI VE MESLEKİ HİZMETLER

Ekonomik Kod		2013
01	Personel Giderleri	1.476.499
02	SGK Devlet Primi Giderleri	246.424
03	Mal ve Hizmet Alım Giderleri	50.895
05	Cari Transferler	
06	Sermaye Giderleri	
07	Sermaye Transferleri	0
08	Borç Verme	0
Toplam Bütçe Kaynak İhtiyacı		1.773.818
Bütçe	Döner Sermaye	50.000
Dışı	Diğer Yurt İçi	0
Kaynak	Yurt Dışı	0
Toplam Bütçe Dışı Kaynak İhtiyacı		50.000
Toplam Kaynak İhtiyacı		1.823.818

FAALİYET MALİYETLERİ TABLOSU		
İDARE ADI	27	ÇEVRE VE ŞEHİRCİLİK BAKANLIĞI
PERFORMANS HEDEFİ	38	Yapı kooperatiflerinin ortaklarına kaliteli ve zamanında ve ekonomik yapı üretilmesine yönelik politika ve stratejiler belirlenecek ve mevzuatta düzenlemeler yapılacaktır.
FAALİYET ADI	58	Konut Politikası ve arsa üretimi ile ilgili araştırma proje faaliyeti.
SORUMLU HARCAMA BİRİMİ		27.01.35.00 - MESLEKİ HİZMETLER GENEL MÜDÜRLÜĞÜ
<p>KENTGES kapsamında; Konut İhtiyaç Tahmini ve Konut Sunum Biçimleri Araştırma (KİTSAP) (KENTGES Eylem - 3.1.2), Tüm Yerleşmelere Yönelik Çalışma ve Konut Alanlarında Yönetim Modelleri Geliştirilmesi (KENTGES Eylem - 3.1.5) ve Konut Kooperatiflerine Alt Yapısı Hazır Arsa Sağlanmasına Yönelik Model Araştırılması (KENTGES Eylem - 3.1.3) projeleri ile konut kooperatiflerinin arsa ve finansman temin biçimlerinin ve yöntemlerinin araştırılarak, sürdürülebilir ve çeşitlendirilmiş arsa sunumunun ve konut üretiminin desteklenmesi; tüm yerleşmelerde, kentleşme ve güvenli yapılaşmanın sağlanması için konut alanlarında yönetim modellerinin geliştirilmesi; konut kooperatiflerine alt yapısı hazır arsa sağlanması için mevzuatta ve uygulamada düzenleme yapılması amaçlanmaktadır.</p>		
Ekonomik Kod		2013
01	Personel Giderleri	694.823
02	SGK Devlet Primi Giderleri	114.699
03	Mal ve Hizmet Alım Giderleri	23.950
05	Cari Transferler	
06	Sermaye Giderleri	
07	Sermaye Transferleri	
08	Borç Verme	
Toplam Bütçe Kaynak İhtiyacı		833.472
Bütçe Dışı Kaynak	Döner Sermaye	50.000
	Diğer Yurt İçi	0
	Yurt Dışı	0
Toplam Bütçe Dışı Kaynak İhtiyacı		50.000
Toplam Kaynak İhtiyacı		883.472

PERFORMANS HEDEFİ TABLOSU		
İDARE ADI	27	ÇEVRE VE ŞEHİRCİLİK BAKANLIĞI
AMAÇ	3	İnşaat yapım teknikleri ve mesleki hizmetlere ilişkin ilke ve esasları belirlemek, etkin ve izlenebilir kayıt ve denetim sistemini oluşturarak kaliteli ve güvenli yapılaşmayı sağlamak.
HEDEF	3.6	Plan dönemi içerisinde teknik müşavirlik sistemi geliştirilecek ve her ilde yapı denetim çalışmaları sahada etkin şekilde yürütülecektir.
PERFORMANS HEDEFİ	39	Yapı güvenliğini artırmak için yapı denetim hizmetlerini de içerecek şekilde teknik müşavirlik sistemi geliştirilecektir.

Ülkemizin can ve mal güvenliği ile milli servetlerimizi koruyabilmek için yerleşme ve yapılaşmaların ilgili mevzuata uygun olarak gerçekleşmesini sağlamak, Devletin anayasal görevlerindedir. Vatandaşların sağlıklı ve dengeli bir çevrede yaşamalarını sağlayıp konut gereksinimlerini karşılayacak önlemleri almak bakımından devlete düşen ödevler, Anayasamız 56 ncı ve 57 nci maddelerinde belirtilmiştir. Bunu sağlamanın en temel kuralı bireylerin, can ve mal güvenliğinin sağlanmış olduğu yapılarda yaşamalarını sağlamaktır.

3194 sayılı İmar Kanunu ile yapılaşmalar için öngörülen denetim prensiplerinin yetersiz olduğu gerçeğinden hareketle bahse konu Kanun ile ikincil mevzuatının ve yapı denetim sisteminin yeniden gözden geçirilmesi ihtiyacı doğmuştur. İmarsız ve denetimsiz yerleşme ve yapılaşmaların yol açabileceği zararların büyüklüğü, 17 Ağustos ve 12 Kasım 1999 tarihlerinde yaşanan depremlerde meydana gelen büyük boyutlardaki can ve mal kayıpları ile bir kez daha müşahede edilmiştir.

Ülkemiz topraklarının büyük bir bölümünün birinci derece deprem kuşağında yer alması, başka bir ifadeyle, aralarında nüfusu 1 milyonun üzerinde olan 11 büyük şehrimizin (ülke nüfusunun %70'inin) büyük bir deprem riski taşıması nedeniyle, daha kaliteli ve depreme dayanıklı sağlam yapı üretiminin sağlanması ile etkin, sürekli ve sürecin her aşamasında izlenebilir bir yapı denetim sisteminin oluşturulması kaçınılmaz olmuştur.

13.07.2001 tarihli Resmi Gazete'de yayımlanarak yürürlüğe giren, 4708 sayılı Yapı Denetimi Hakkında Kanunun amacı; can ve mal güvenliğini teminen, imar planına, fen ve sağlık kurallarına, standartlara uygun kaliteli yapı yapılması için proje ve yapının denetimini sağlamaktır. Bu Kanun, yapıların denetiminin, konusunda uzman personele sahip ve kurumsallaşmış firmalar eliyle yürütülmesini öngörmekteydi. Dış dünya örnekleriyle konu incelendiğinde, birtakım revize ihtiyaçları olsa da Ülkemiz için oldukça uygun ve geçmiş deneyimlerimizle karşılaştırıldığında son derece nitelikli bir düzenlemedir.

Bakanlığımızın yoğun denetim ve eğitim faaliyetleri sonucu, 19 pilot ildeki yapıların özellikle taşıyıcı sistemlerini ilgilendiren imalat ve malzemeler ile yapım tekniğinde önemli oranda iyileşme sağlandığı gözlenmektedir.

Bu nedenle, 14.06.2010 tarihli ve 2010/624 sayılı Bakanlar Kurulu Kararı ile 19 pilot ilde uygulanan yapı denetim sisteminin 01.01.2011 tarihinden itibaren tüm ülke genelinde uygulanmaya başlanması kararlaştırılmıştır. Daha etkili bir denetim mekanizmasının geliştirilmesi amacıyla mevzuat çalışmalarına da devam edilmesi hedeflenmiştir. 4708 sayılı Yapı Denetimi Hakkında Kanunun tüm yurt geneline yaygınlaştırılmasına paralel olarak ve 2008 yılından itibaren kullanılan Ulusal Yapı Denetim Sistemi yurt geneline yaygınlaştırılmıştır.

17.08.2011 tarih ve 648 sayılı Kanun Hükmünde Kararname ile birlikte 4708 sayılı Yapı

Denetimi Hakkında Kanunda değişikliğe gidilerek, Bakanlığımız taşra teşkilatının yetkileri artırılarak, İl Müdürlükleri bünyesinde İl Yapı Denetim Komisyonları oluşturularak, kanunun daha etkin bir şekilde uygulanması sağlanmıştır. Yine yapılan düzenlemelerle şantiyedeki denetimlerin sayısının artırılması ile birlikte sahadaki etkinlik de artırılmıştır.

14 Nisan 2012 tarih ve 28264 sayılı Resmi Gazete ile Yapı Denetimi Uygulama Yönetmeliğinde değişiklik yapılarak, yapı denetim kuruluşlarının yetki alanları geliştirilmiş, il bazında izin belgesi verilecek kuruluş sayısı hesabında değişiklik yapılmıştır.

Ayrıca e-devlet prensipleriyle çalışan Ulusal Yapı Denetim Sistemi yazılımının temel amacında, denetimde etkinliğin sağlanması olup, bu projenin devreye alınması ile denetim sürecini oluşturan işlemler daha hızlı yapılmakta ve taraflar sürecin her aşamasında bilgi sahibi olabilmektedir. Bu hedef kapsamında, yapı denetim sisteminin bütün illere daha etkin bir şekilde yaygınlaştırılarak merkez ve illerdeki fiziki ve beşeri alt yapı çalıştırılacaktır.

2012 yılı içerisinde de yapı denetim sistemine yönelik bakım ve iyileştirme çalışması yapılmıştır.

Performans Göstergeleri		2011	2012	2013
1	Düzenlenen eğitim ve seminerlere katılan kişi sayısı	2.500	3.850	3.000

Yeni mevzuat değişikliği ile birlikte yapı denetim uygulamasının teknik müşavir kuruluşlar aracılığıyla gerçekleştirilmesi hedeflenmektedir. Bu anlamda yapılacak olan değişikliklerin uygulamada anlaşılabilirliğinin sağlanabilmesi, geçiş döneminde adaptasyon sürecinin kısaltılması için kullanıcılara yönelik eğitim çalışmaları Bakanlıkça düzenli aralıklarla gerçekleştirilecektir.

2	Düzenlenen eğitim ve seminerlere katılan kurum sayısı	15	24	30
---	---	----	----	----

4708 sayılı Yapı Denetimi Hakkında Kanunun yürürlüğe konulduğu 2001 yılı itibari ile Yapı denetim uygulamaları konusunda gerek Bakanlığımızın koordinatörlüğünde, gerekse kurum ve kuruluşların talepleri üzerinde eğitim ve seminer programları düzenlenmektedir.

3	Düzenlenen mevzuat sayısı	3	5	6
---	---------------------------	---	---	---

Yaşanan son gelişmeler sonrasında ihtiyaçların karşılanabilmesi için alanında uzmanlaşmış ve bünyesinde yeterli teknik donanım ve yetkin mühendis ve mimarlar barındıracak olan Teknik Müşavir kuruluşlar aracılığıyla yapı denetim uygulamasının ülke genelinde devam ettirilmesi amaçlanmaktadır. Yeni mevzuatla birlikte zamanla ortaya çıkabilecek eksikliklerin asgari düzeye indirilmesi ve sahadaki ihtiyaçların en hızlı şekilde karşılanabilmesi için mevzuat çalışmalarına devam edilecektir.

4	Yapı denetimi faaliyetinde bulunan teknik müşavirlik kuruluşu sayısı	1.259	1.466	1.700
---	--	-------	-------	-------

Bakanlığımızın ilgili birimince yapı denetim uygulamasının Teknik Müşavirlik kuruluşlarınca yürütülmesi yolunda Kanun ve Yönetmelik çalışmalarına devam edilmekte olup, Teknik Müşavirlik kuruluşlarının yurt geneline yaygınlaştırılması ve düzenlenecek olan Yönetmelik kapsamında söz konusu kuruluşların kuruluş koşulları ve çalışma usul ve esasları belirlenecektir.

SA-3. YAPI VE MESLEKİ HİZMETLER

5	E-Devlet uygulamalarıyla bütünleşik çalışma kabiliyeti oranı (%)	0	70	95
<p>Yapı denetim sistemi yazılımının kullanımı açısından etkinliğinin artırılabilmesi, doğru ve güvenli bilgilere ulaşılabilmesi için diğer kurum ve kuruluşlara ait bilgilere ihtiyaç duyulmaktadır. Bu anlamda e-devlet uygulamalarıyla paralel olarak diğer kurum ve kuruluşlarla bilgi paylaşımına gidilmesi, ilgili kurum ve kuruluşlarca kullanılan yazılım sistemlerinin veri alt yapısının kullanılması hedeflenmektedir.</p>				
6	Yapı Denetim Firmalarının Şantiyelerine yapılan denetim sayısı (firma/yıl)	2	6	6
<p>Yapı denetim mevzuatında yapılan değişikliklerle Bakanlığımız taşra teşkilatının (Çevre ve Şehircilik İl Müdürlükleri) uygulamadaki etkinlikleri artırılmaya çalışılmıştır. İl Müdürlüğü personeline, kuruluşların üstlenmiş oldukları işlerin yıl içerisinde en az altı adedinin şantiye denetimi yapılacak, düzenlenen denetim föyleri yapı denetim sistemine aktararak, kayıt altına alınacaktır. Bu sayede denetim sonuçları Bakanlığımız merkez teşkilatınca da takip edilebilecektir.</p>				
7	Yapı Denetim Bürolarına yapılan denetim sayısı (firma/yıl)	2	2	2
<p>Yapı denetim faaliyeti gerçekleştiren kuruluşların büro donanımlarının ve üstlenmiş oldukları işlere ait düzenlenmesi gereken evrakların mevzuata uygun olarak düzenlenip düzenlenmediği yıl içerisinde en az iki defa yapılacak büro denetimleri ile kontrol edilecektir.</p>				
8	Bakanlığımızca izin belgesi verilen laboratuvar kuruluş sayısı	112	69	42
<p>Yapılarda güvenli ve standartlara uygun yapı malzemelerinin kullanılmasının sağlanabilmesi için Bakanlığımızca kuruluş koşulları belirlenmiş laboratuvar firmalarının sayılarının artırılması ve bütün illere yaygınlaştırılması hedeflenmektedir.</p>				
Faaliyetler		2013 Yılı Kaynak İhtiyacı (TL)		
		Bütçe	Bütçe Dışı	Toplam
1	Teknik müşavirlik sistemine geçilmesi ve yeni mevzuatla birlikte yapı denetim yazılımının e-devlet uygulamalarına entegre edilmesi faaliyeti.	4.711.857	0	4.711.857
2	Yapı denetim faaliyetini gerçekleştirecek olan teknik müşavirlik sisteminin ve laboratuvar ile kuruluşların denetlenmesi faaliyeti	2.301.857	0	2.301.857
GENEL TOPLAM		7.013.714	0	7.013.714

FAALİYET MALİYETLERİ TABLOSU

İDARE ADI	27	ÇEVRE VE ŞEHİRCİLİK BAKANLIĞI
PERFORMANS HEDEFİ	39	Yapı güvenliğini artırmak için yapı denetim hizmetlerini de içerecek şekilde teknik müşavirlik sistemi geliştirilecektir.
FAALİYET ADI	59	Teknik müşavirlik sistemine geçilmesi ve yeni mevzuatla birlikte yapı denetim yazılımının e-devlet uygulamalarına entegre edilmesi faaliyeti.
SORUMLU HARCAMA BİRİMİ		27.01.33.00 - YAPI İŞLERİ GENEL MÜDÜRLÜĞÜ

14.06.2010 tarihli ve 2010/624 sayılı Bakanlar Kurulu Kararı ile 19 pilot ilde uygulanan yapı denetimi sisteminin 01.01.2011 tarihinden itibaren tüm ülke genelinde uygulanmasına başlanmıştır. Ancak mevzuatı uygulama sürecinde karşılaşılan sorunlar ve yaşanan problemler nedeniyle ihtiyaç duyulan hususlar ile ilgili bu kapsamda yapı denetim faaliyetlerinin daha etkin ve verimli yürütülebilmesi için gerekli mevzuat düzenlemeleri yapılacaktır.

Bakanlığımız merkez teşkilatı ve illerdeki fiziki ve beşeri altyapının oluşturulması ve bu kapsamda il müdürlüklerinde çalışacak nitelikli personel ihtiyacının karşılanarak, bu personellerin sisteme adaptasyonunun sağlanması suretiyle görev ve sorumluluklarını yerine getirebilmelerini teminen çeşitli teknik ekipmanlara ihtiyaç bulunmaktadır.

Yapı Denetim Sisteminin, dünyadaki gelişmelere paralel bir şekilde çalışmasını teminen Bakanlığımız Merkez çalışma birimlerindeki teknik personelin, yurt dışı ve/veya yurt içi seminer, kongre, inceleme ve araştırma çalışmalarına katılım sağlanacaktır.

Ulusal yayın organlarında, yapı denetim sisteminin önem ve işleyişini anlatan yayın ve dokümanlar ile mevzuat ve uygulama bilgilerinin yer aldığı ajanda vb. not kitapçıklarının hazırlanıp, yayınlanması sağlanacak ve böylece toplumsal bilinç oluşturulacaktır.

Bakanlığımız tarafından yapılmakta olan denetim faaliyetlerinin etkin ve verimli bir şekilde yürütülmesi için; yapı denetim sisteminin uygulandığı illerde faaliyet gösteren Yapı Denetim Kuruluşları, il teşkilatlarımız tarafından denetlenecek ve yapı denetim kuruluşlarının kurucularını ve teknik elemanlarını bilgilendirme ve bilinçlendirme seminerlerini düzenleme faaliyetlerine devam edilecektir.

Yapı Denetim Sisteminin tüm ülke sathında daha verimli ve etkin olması için "Ulusal Yapı Denetim Sistemi" yazılımı güncelleştirilecek, ihtiyaç duyulacak hususlar doğrultusunda revize çalışmalarına devam edilecektir.

Ulusal Yapı Denetim Sistemi yazılımı ile denetimde etkinlik sağlanmış olması, bu yazılımın güncellenmesi ile birlikte denetim sürecini oluşturan işlemler daha hızlı yapılacak olup, hem bürokrasinin azaltılması hem de evrak ve zaman israfının önlenmesi sağlanmış olacaktır. Ayrıca yapı denetim konusu ile ilgili Bakanlığımıza yapılmış olan müracaatların sahipleri, yapılan işlemlerin her aşamasından daha çok ve daha ayrıntılı bir şekilde bilgi sahibi olabileceklerdir. Bu faaliyetin gerçekleştirilmesi için gerekli kaynak ihtiyacı genel bütçeden karşılanacaktır.

SA-3. YAPI VE MESLEKİ HİZMETLER

Ekonomik Kod		2013
01	Personel Giderleri	1.979.510
02	SGK Devlet Primi Giderleri	299.616
03	Mal ve Hizmet Alım Giderleri	22.731
05	Cari Transferler	0
06	Sermaye Giderleri	2.410.000
07	Sermaye Transferleri	0
08	Borç Verme	0
Toplam Bütçe Kaynak İhtiyacı		4.711.857
Bütçe Dışı Kaynak	Döner Sermaye	0
	Diğer Yurt İçi	0
	Yurt Dışı	0
Toplam Bütçe Dışı Kaynak İhtiyacı		0
Toplam Kaynak İhtiyacı		4.711.857

FAALİYET MALİYETLERİ TABLOSU		
İDARE ADI	27	ÇEVRE VE ŞEHİRCİLİK BAKANLIĞI
PERFORMANS HEDEFİ	39	Yapı güvenliğini artırmak için yapı denetim hizmetlerini de içerecek şekilde teknik müşavirlik sistemi geliştirilecektir.
FAALİYET ADI	60	Yapı denetim faaliyetini gerçekleştirecek olan teknik müşavirlik sisteminin ve laboratuvar ile kuruluşların denetlenmesi faaliyeti
SORUMLU HARCAMA BİRİMİ		27.01.33.00 - YAPI İŞLERİ GENEL MÜDÜRLÜĞÜ
<p>Bakanlığımızca yapı denetim faaliyetlerinin daha etkin ve verimli bir şekilde yürütülmesi teminen mevzuat çalışmaları kapsamında Teknik Müşavirlik Sistemine geçilmesi planlanmaktadır.</p> <p>Bakanlığımızca yapı denetim faaliyeti kapsamında yapı denetim kuruluşlarının 648 sayılı Kanun Hükmünde Kararname ile illerde oluşturulan İl Yapı Denetim Komisyonları ile daha etkin ve verimli bir şekilde denetlenmesi sağlanmaktadır.</p> <p>Ayrıca denetim mekanizmasının etkinliğinin artırılabilmesi için yıl içerisinde yapı denetim kuruluşlarının iki olan şantiye denetim sayısı, altıya çıkartılmıştır.</p> <p>4708 sayılı Kanun kapsamında yapı malzemesi ve zemin mekaniği laboratuvar kuruluşlarının yıl içerisindeki yapılacak olan denetimlerinde Bakanlığımız taşra personelince gerekli incelemeler yapılarak laboratuvar kuruluşlarının faaliyetleri daha etkin bir şekilde kontrol edilecektir.</p>		
Ekonomik Kod		2013
01	Personel Giderleri	1.979.509
02	SGK Devlet Primi Giderleri	299.617
03	Mal ve Hizmet Alım Giderleri	22.731
05	Cari Transferler	0
06	Sermaye Giderleri	0
07	Sermaye Transferleri	0
08	Borç Verme	0
Toplam Bütçe Kaynak İhtiyacı		2.301.857
Bütçe Dışı Kaynak	Döner Sermaye	0
	Diğer Yurt İçi	0
	Yurt Dışı	0
Toplam Bütçe Dışı Kaynak İhtiyacı		0
Toplam Kaynak İhtiyacı		2.301.857

PERFORMANS HEDEFİ TABLOSU				
İDARE ADI	27	ÇEVRE VE ŞEHİRCİLİK BAKANLIĞI		
AMAÇ	3	İnşaat yapım teknikleri ve mesleki hizmetlere ilişkin ilke ve esasları belirlemek, etkin ve izlenebilir kayıt ve denetim sistemini oluşturarak kaliteli ve güvenli yapılaşmayı sağlamak.		
HEDEF	3.3	Binalarda enerji verimliliği konusunda farkındalık artırılacak, 2017 yılına kadar tüm binaların enerji kimlik belgesi alması ve enerji verimli hale gelmesi sağlanacaktır.		
PERFORMANS HEDEFİ	40	Mevzuatlar geliştirilerek izleme, denetim ve kontrol artırılarak performans göstergelerinin gerçekleştirilmesi sağlanacaktır.		
<p>Enerjinin; etkin kullanılması, israfının önlenmesi, maliyetlerinin ekonomi üzerindeki yükünün hafifletilmesi ve çevrenin korunması için enerji kaynaklarının ve enerjinin kullanımında verimliliğin artırılması amacıyla 02.05.2007 tarihinde yürürlüğe giren 5627 sayılı “Enerji Verimliliği Kanunu” ile bina sektörü ile ilgili olarak iki ana yönetmelik hazırlama görevi Bakanlığımıza verilmiştir.</p> <p>Bu kapsamda yayımlanan yönetmelikler :</p> <p>Kanunun 16 ncı maddesine göre düzenlenerek 14 Nisan 2008 tarih ve 26847 sayılı Resmi Gazetede yayınlanarak yürürlüğe giren “Merkezi Isıtma ve Sıhhi Su Sistemlerinde Isınma ve Sıhhi Sıcak Su Giderlerinin Paylaştırılmasına İlişkin Yönetmelik” - MISSIGP</p> <p>Kanunun 7/ç-d maddesine göre hazırlanarak 5.12.2008 tarihinde Resmi Gazetede yayınlanarak 5.12.2009 tarihinde yürürlüğe giren “Binalarda Enerji Performans Yönetmeliği” – BEP</p> <p>Söz konusu yönetmelikler gereği merkezi ısıtma ve sıhhi sıcak su sistemli binalarda gider paylaşımı yapılması, mevcut ve yeni yapılan binalara Enerji Kimlik Belgesi (EKB) düzenlenmesi zorunlu hale getirilmiştir. Bu faaliyetlerin gerçekleştirilmesi kişilerin/şirketlerin/kuruluşların yetkilendirilmesi ve izlenmesi ile kamuoyunda farkındalığı artırıcı projelerin yürütülmesi ile mümkündür.</p>				
Performans Göstergeleri		2011	2012	2013
1	Merkezi ısıtma sistemi bina gider paylaşım yetki belgesi alan firma sayısı (adet)	17	18	10
<p>Ülke genelinde gider paylaşımı yapabilecek şirketlerin yetkilendirilmeleri başvurularına göre yapılmaktadır. Şirketlerin başvuruları Bakanlığımızca incelenmektedir. Bakanlığımızca yapılan incelemeye göre şartları uygun olan şirketler yetkilendirilmektedir.</p>				
2	Yetkilendirilen enerji kimlik belgesi uzmanı sayısı (adet)	6.719	2.062	4.000
<p>Enerji Kimlik Belgesi Uzmanları; eğitimlerini illerindeki veya bölgelerindeki eğitimci kuruluşlardan almaktadırlar. Eğitimci kuruluşların eğitimleri Bakanlığımız tarafından düzenlenir. Bu eğitim sonrasında Bakanlığımız tarafından yetkilendirilirler. Türkiye genelinde talep doğrultusunda Eğitimci eğitimleri Bakanlığımız tarafından düzenlenmektedir.</p>				

3	Enerji kimlik belgesi verilen binaların oranı (%)	0	1	6
Mevcut binalara Enerji Verimliliği Danışmanlık Şirketleri bünyesinde çalışan Enerji Kimlik Belgesi Uzmanları, yeni binalara bina tasarımında görev alan Enerji Kimlik Belgesi Uzmanları tarafından Enerji Kimlik Belgesi üretebilir. 5627 sayılı Enerji Verimliliği Kanunu gereği 02.05.2017 yılına kadar tüm binaların enerji kimlik belgesi alması gerekmektedir.				
4	Binalarda yenilenebilir enerji kullanıma oranı (%)	1	2	3
Enerji Kimlik Belgesine sahip binalarda yenilenebilir enerji kullanma oranı izlenecektir.				
5	Farkındalığın artırıcı eğitim verilen organizasyon sayısı	-	56	35
Enerji Verimliliği konusunda Bakanlığımızca çıkarılan mevzuatın tanıtılması, uygulamanın etkin gerçekleştirilmesi, ilgili sektör temsilcileri ve toplumda bilinç düzeyinin artırılması amacıyla; Belediyeler, Odalar, Kooperatifler, Dernekler, İl Müdürlükleri, Enerji Yöneticisi Eğitimleri ,EVD'ler vb. kurum-kuruluşlar tarafından düzenlenen eğitim programları, panel, konferans ve seminerlere eğitimci olarak katılım sağlanmaktadır.				
Faaliyetler		2013 Yılı Kaynak İhtiyacı (TL)		
		Bütçe	Bütçe Dışı	Toplam
1	Enerji verimliliği ile ilgili şirket ve kişilerin yetkilendirilmeleri ve izlenmesi faaliyeti	3.174.119	250.000	3.424.119
2	Enerji verimliliğini ve toplumdaki farkındalığı artıracak çalışmaların uygulanması ve izlenmesi faaliyeti	2.433.472	50.000	2.483.472
GENEL TOPLAM		5.607.591	300.000	5.907.591

FAALİYET MALİYETLERİ TABLOSU		
İDARE ADI		ÇEVRE VE ŞEHİRCİLİK BAKANLIĞI
PERFORMANS HEDEFİ	40	Mevzuatlar geliştirilerek izleme, denetim ve kontrol arttırılarak performans göstergelerinin gerçekleştirilmesi sağlanacaktır.
FAALİYET ADI	61	Enerji verimliliği ile ilgili şirket ve kişilerin yetkilendirilmeleri ve izlenmesi faaliyeti.
SORUMLU HARCAMA BİRİMİ		27.01.35.00 - MESLEKİ HİZMETLER GENEL MÜDÜRLÜĞÜ
<p>Merkezi Isıtma ve Sıhhi Sıcak Su Sistemlerinde Isınma ve Sıhhi Sıcak Su Giderlerinin Paylaştırılmasına İlişkin Yönetmeliğin ilgili maddeleri uyarınca; söz konusu sistemlere sahip binalarda ölçüm ve gider paylaşım bildirimini hazırlayacak olan firmaların iş ve işlemlerini disiplinli ve sorumluluk bilincinde yapmaları, ayrıca da çıkabilecek herhangi bir uyuşmazlık durumunda muhatap bulunması amacıyla Bakanlığımızca bu konuda faaliyet gösterecek firmalara yetki belgesi verilmektedir. Ülke genelinde gider paylaşımı yapabilecek şirketlerin yetkilendirilmeleri başvurularına göre yapılmaktadır. Şirketlerin başvuruları Bakanlığımızca incelenmektedir. Bakanlığımızca yapılan incelemeye göre şartları uygun olan şirketler yetkilendirilmektedir.</p> <p>Binalarda Enerji Performansı Yönetmeliği ile binalara enerji kimlik belgesi verilmesi ve bina enerji tüketimlerinin kontrol altına alınması planlanmaktadır. Yönetmeliğe göre mevcut binalar için 2017 yılına kadar Enerji Kimlik Belgesi düzenlenmesi gerekmektedir. Bu kapsamda tüm binalara enerji kimlik belgesi verilmesi amaçlanmaktadır.</p> <p>Binaların enerji kimlik belgeleri ile ilgili çalışmaların yapılabilmesi ve bu konuda faaliyet göstermek isteyen firma ve mühendislerin ilgili konuları kapsayan Binalarda Enerji Performansı Yönetmeliği ve ekindeki hesaplama yöntemi doğrultusunda eğitim almaları ve başarılı olanlarının bu konularda faaliyet göstermeleri gerekmektedir. Binalarda Enerji Performansı Yönetmeliğine göre eğitimcilerin eğitimleri yapılmaktadır. Bakanlıktan eğitim alan personeller de kendi bölgelerinde bağlı buldukları odalar, üniversiteler, yerel yönetimlere veya başka kuruluşlar adına eğitim vermektedirler.</p>		
Ekonomik Kod		2013
01	Personel Giderleri	1.563.352
02	SGK Devlet Primi Giderleri	256.879
03	Mal ve Hizmet Alım Giderleri	53.888
05	Cari Transferler	
06	Sermaye Giderleri	1.300.000
07	Sermaye Transferleri	
08	Borç Verme	
Toplam Bütçe Kaynak İhtiyacı		3.174.119
Bütçe Dışı Kaynak	Döner Sermaye	250.000
	Diğer Yurt İçi	
	Yurt Dışı	
Toplam Bütçe Dışı Kaynak İhtiyacı		250.000
Toplam Kaynak İhtiyacı		3.424.119

FAALİYET MALİYETLERİ TABLOSU

İDARE ADI		ÇEVRE VE ŞEHİRCİLİK BAKANLIĞI
PERFORMANS HEDEFİ	40	Mevzuatlar geliştirilerek izleme, denetim ve kontrol arttırılarak performans göstergelerinin gerçekleştirilmesi sağlanacaktır.
FAALİYET ADI	62	Enerji verimliliğini ve toplumdaki farkındalığı arttıracak çalışmaların uygulanması ve izlenmesi faaliyeti.
SORUMLU HARCAMA BİRİMİ		27.01.35.00 - MESLEKİ HİZMETLER GENEL MÜDÜRLÜĞÜ

Yenilenebilir enerji kullanımı konusunda farkındalık artırılması suretiyle binalarda yenilenebilir enerjinin kullanılmasının özendirilmesi amaçlanmaktadır. Enerji Kimlik Belgesi alan binaların yenilenebilir enerji kullanım oranı izlenecektir.

Enerji Verimliliği konusunda Bakanlığımızca çıkarılan mevzuatın tanıtılması, uygulamanın etkin gerçekleştirilmesi, ilgili sektör temsilcileri ve toplumda bilinç düzeyinin artırılması amacıyla; Belediyeler, Odalar, Kooperatifler, Dernekler, İl Müdürlükleri, Enerji Yöneticisi Eğitimleri ,EVD'ler vb. kurum-kuruluşlar tarafından düzenlenen eğitim programları, panel, konferans ve seminerlere eğitimci olarak katılım sağlanmaktadır.

Binalarda enerji performansı yönetmeliğinin uygulamasına yönelik olarak özellikle mevcut binalardaki sorunların çözümlenmesi açısından önemli olan;

- Enerji kaynaklarının korunmasına,
- Binalarda enerji verimliliğinin arttırılmasına,
- Küresel ısınmaya sebep olan etkenlerden binalarda CO2 salınımının azaltılmasına,
- Binalarda Enerji verimliliği hakkındaki bilincin arttırılmasına,
- Mevcut binaların iyileştirilmesi için model oluşturacak,
- Enerji verimli bir pilot bina tasarım ve uygulamalarını da kapsayacak

Avrupa Birliği ve Birleşmiş Milletler projelerinin hazırlık ve yürütme çalışmaları devam etmektedir. Ayrıca, 2010 yılı Ağustos ayı içerisinde çalışmaları başlamış olan Binaların Enerji Performansının Artırılması için Bakanlığın Kapasitesinin Geliştirilmesi konulu AB-SEI Projesi 2011 yılı Mayıs ayı itibari ile tamamlanmıştır.

İngiliz British Council ile yürütülen proje kapsamında ücretsiz yazılım programı oluşturulmuş, 7 pilot ilde tanıtım yapılmış ve yazılımın ücretsiz kullanımı sağlanmıştır.

Binalarda Enerji Verimliliğini Arttırmak Amaçlı Japon JICA ile gerçekleştirilmekte olan teknik destek projesi kapsamında ofis ve hastane olmak üzere iki kamu binasının enerji etüdü gerçekleştirilmiştir.

Ekonomik Kod		2013
01	Personel Giderleri	694.823
02	SGK Devlet Primi Giderleri	114.699
03	Mal ve Hizmet Alım Giderleri	23.950
05	Cari Transferler	0
06	Sermaye Giderleri	1.600.000
07	Sermaye Transferleri	0
08	Borç Verme	0
Toplam Bütçe Kaynak İhtiyacı		2.433.472
Bütçe Dışı Kaynak	Döner Sermaye	50.000
	Diğer Yurt İçi	0
	Yurt Dışı	0
Toplam Bütçe Dışı Kaynak İhtiyacı		50.000
Toplam Kaynak İhtiyacı		2.483.472

PERFORMANS HEDEFİ TABLOSU				
İDARE ADI	27	ÇEVRE VE ŞEHİRCİLİK BAKANLIĞI		
AMAÇ	3	İnşaat yapım teknikleri ve mesleki hizmetlere ilişkin ilke ve esasları belirlemek, etkin ve izlenebilir kayıt ve denetim sistemini oluşturarak kaliteli ve güvenli yapılaşmayı sağlamak.		
HEDEF	3.4	Yapılara ilişkin genel ilke ve esaslar, mimarlık ve mühendislik kuruluşları ile birlikteliğe, mimarlık ve mühendislik hizmetlerine ilişkin mevzuat düzenlemeleri yapılacak, yerleşme ve yapılaşma konularına ilişkin görüş verilecek ve rehberlik edilecektir.		
PERFORMANS HEDEFİ	41	Özel yapılara ilişkin genel ilke ve esaslar belirlenecek, yerleşme ve yapılaşma konularına ilişkin rehberlik hizmetleri yürütülecektir.		
<p>Özel mülkiyete haiz yapıların ruhsat eki projelerinin hazırlanmasında uyulacak çizim standartları projelendirme ile ilgili genel kurallar belirlenecektir. Bu kriterler ikincil mevzuat olarak hazırlanacaktır.</p> <p>Bu çalışmalar esnasında, araştırmalar yapılarak, kurum ve kuruluşlarla, üniversitelerle ve ilgili taraflarla toplantılar ve çeşitli çalışmalar gerçekleştirilecek, yapılacak düzenlemelerin amaçları, kapsamı, etkileri ile ilgili ulusal ve uluslararası çalışmalar, diğer yasal düzenlemeler ve uygulamalar da incelenerek, kamu kurum kuruluş görüşleri alınıp taslak metinler hazırlanacaktır.</p> <p>Diğer kamu kuruluşlarınca hazırlanan ve imar mevzuatını doğrudan ya da dolaylı olarak ilgilendiren mevzuat taslaklarına da görüş verilmeye ve mevzuat geliştirilmesine katkı sağlanmaya devam edilecektir.</p> <p>Bunun yanı sıra, Bakanlığımızca, 3194 sayılı İmar Kanunu, Yönetmelikleri ve ilgili mevzuat hükümleri doğrultusunda, uygulamalarda karşılaşılan tereddütlerin giderilmesi için, talepler çerçevesinde yerel yönetimlere, kamu kurum kuruluşlarına, meslek odalarına, sivil toplum örgütlerine ve vatandaşlara görüş verilerek yol gösterilmeye devam edilecektir.</p> <p>Bazı konuların içeriği gereği yerinde incelemelere de gidilebilmektedir. İmar uygulamaları hakkında ilgili meslek mensuplarının, yerel yönetimlerin ve kurum ve kuruluşların çalışmalarının, yürürlükteki mevzuat doğrultusunda amacına uygun gerçekleştirilmesinin sağlanması için mevzuat düzenleme, görüş bildirme ve yerinde inceleme desteği verilmesi şeklinde gerçekleştirilecek faaliyetlerle imar hizmetleri konusunda yerel yönetimlere rehberlik edilecek, yerel yönetimlerin teknik kapasiteleri geliştirilecektir.</p>				
Performans Göstergeleri		2011	2012	2013
1	Hazırlanan mevzuat sayısı	-	-	1
2013 yılında 1 adet mevzuat hazırlanacaktır.				

2	İncelenen ve verilen görüş sayısı	1.176	1.900	2.000
<p>İmar Kanunu ve yönetmeliklerinin yorumlanması, imar durumu düzenlenmesi, yapı ruhsatı ve yapı kullanma izin belgesi düzenlenmesi, ruhsat eki projelerin hazırlanması, ve kat mülkiyeti tesisi işlemlerinde yaşanan tereddütlerin giderilmesi amacıyla kamu kurum ve kuruluşları, yerel yönetimler, vatandaşlar, STK ve meslek odalarından gelen talep ve şikayetler doğrultusunda inceleme yapılarak görüş verilecek ve verilen görüş sayısı izlenecektir.</p>				
3	Yerinde yapılan inceleme sayısı	17	9	9
<p>İmar durumu düzenlenmesi, yapı ruhsat ve yapı kullanma izni işlemleri ve kat mülkiyeti tesisi işlemlerinden ve İmar Kanunu ve yönetmeliklerinin yorumlanmasından kaynaklanan sorunların çözümü veya iletilen tekliflerin değerlendirilmesi amacıyla yerinde veya bölgede yapılan inceleme, tespit, izleme çalışmaları ile bilgilendirme toplantıları ve seminerlerinin sayısı izlenecektir.</p>				
Faaliyetler		2013 Yılı Kaynak İhtiyacı (TL)		
		Bütçe	Bütçe Dışı	Toplam
1	Özel mülkiyete haiz yapılara ilişkin genel ilkeler ve standartların belirlenmesi faaliyeti	833.472	150.000	983.472
2	Yerleşme ve yapılaşma konularındaki başvurulara görüş verme ve rehberlik etme faaliyeti	1.270.052	50.000	1.320.052
GENEL TOPLAM		2.103.524	200.000	2.303.524

FAALİYET MALİYETLERİ TABLOSU		
İDARE ADI		ÇEVRE VE ŞEHİRCİLİK BAKANLIĞI
PERFORMANS HEDEFİ	41	Özel yapılara ilişkin genel ilke ve esaslar belirlenecek, yerleşme ve yapılaşma konularına ilişkin rehberlik hizmetleri yürütülecektir.
FAALİYET ADI	63	Özel mülkiyete haiz yapılara ilişkin genel ilkeler ve standartların belirlenmesi faaliyeti.
SORUMLU HARCAMA BİRİMİ		27.01.35.00 - MESLEKİ HİZMETLER GENEL MÜDÜRLÜĞÜ
<p>644 sayılı KHK ile Bakanlığımıza verilen özel mülkiyete haiz yapılara ilişkin genel ilkeler ve standartların belirlenmesi görevini gerçekleştirmek üzere belirlenmiş bir faaliyettir.</p> <p>Faaliyet gerçekleştirilirken öncelikle özel mülkiyete haiz yapıların ruhsat eki projelerinin hazırlanmasında uyulacak çizim standartları belirlenecektir. Bu kriterler ikincil mevzuat olarak hazırlanacaktır.</p> <p>Bu çalışmalar yapılırken ilgili tüm paydaşlarla işbirliği yapılacaktır. Düzenlemelere ilişkin ön hazırlıklar esnasında, kurum ve kuruluşlar, üniversiteler ve ilgili taraflarla toplantılar, seminerler ve atölye çalışmaları gerçekleştirilecektir. Yapılacak düzenlemelerin amacı, kapsamı, etkileri ile konulara dair ulusal ve uluslararası çalışmalar, mevzuat ve uygulamalar incelenerek, kamu kurum kuruluşlarının da görüşleri de alınarak taslak hazırlanacak ve alınan görüşler değerlendirilerek taslağa son şekli verilecektir.</p>		
Ekonomik Kod		2013
01	Personel Giderleri	694.823
02	SGK Devlet Primi Giderleri	114.699
03	Mal ve Hizmet Alım Giderleri	23.950
05	Cari Transferler	
06	Sermaye Giderleri	
07	Sermaye Transferleri	
08	Borç Verme	
Toplam Bütçe Kaynak İhtiyacı		833.472
Bütçe Dışı Kaynak	Döner Sermaye	150.000
	Diğer Yurt İçi	
	Yurt Dışı	
Toplam Bütçe Dışı Kaynak İhtiyacı		150.000
Toplam Kaynak İhtiyacı		983.472

FAALİYET MALİYETLERİ TABLOSU		
İDARE ADI		ÇEVRE VE ŞEHİRCİLİK BAKANLIĞI
PERFORMANS HEDEFİ	41	Özel yapılara ilişkin genel ilke ve esaslar belirlenecek, yerleşme ve yapılaşma konularına ilişkin rehberlik hizmetleri yürütülecektir.
FAALİYET ADI	64	Yerleşme ve yapılaşma konularındaki başvurulara görüş verme ve rehberlik etme faaliyeti.
SORUMLU HARCAMA BİRİMİ		27.01.35.00 - MESLEKİ HİZMETLER GENEL MÜDÜRLÜĞÜ
<p>Bakanlığımızca 3194 sayılı İmar Kanunu, Yönetmelikleri ve ilgili diğer mevzuat doğrultusunda yerel yönetimlere yol gösterilmekte, bilgilendirme yapılmakta, uygulamalarda karşılaşılan tereddütlere ilişkin görüş verilmekte ve gerektiğinde yerinde incelemelere gidilmektedir.</p> <p>Yerel yönetimler dışında, kamu kurum kuruluşlarına, meslek odalarına, sivil toplum örgütlerine ve vatandaşlara da rehberlik edilmekte olup bu faaliyete plan döneminde devam edilecektir.</p> <p>Bunların yanı sıra diğer kamu kuruluşlarınca hazırlanan mevzuat taslaklarına da görüş verilmeye ve katkı sağlanmaya devam edilecektir.</p>		
Ekonomik Kod		2013
01	Personel Giderleri	1.048.439
02	SGK Devlet Primi Giderleri	186.685
03	Mal ve Hizmet Alım Giderleri	34.928
05	Cari Transferler	0
06	Sermaye Giderleri	0
07	Sermaye Transferleri	0
08	Borç Verme	0
Toplam Bütçe Kaynak İhtiyacı		1.270.052
Bütçe Dışı Kaynak	Döner Sermaye	50.000
	Diğer Yurt İçi	0
	Yurt Dışı	0
Toplam Bütçe Dışı Kaynak İhtiyacı		50.000
Toplam Kaynak İhtiyacı		1.320.052

PERFORMANS HEDEFİ TABLOSU		
İDARE ADI	27	ÇEVRE VE ŞEHİRCİLİK BAKANLIĞI
AMAÇ	3	İnşaat yapım teknikleri ve mesleki hizmetlere ilişkin ilke ve esasları belirlemek, etkin ve izlenebilir kayıt ve denetim sistemini oluşturarak kaliteli ve güvenli yapılaşmayı sağlamak.
HEDEF	3.5	Yapı malzemelerine ilişkin mevzuat geliştirilecek, piyasa gözetim ve denetim sisteminin etkinleştirilmesi sağlanacak, laboratuvar deney kapasiteleri arttırılacaktır.
PERFORMANS HEDEFİ	42	Yapı malzemelerinin teknik şartnamelere uygunluk oranı arttırılacak, tüketici şikayetlerinin karşılanması için laboratuvar deney çeşitliliği kapasitesi arttırılacaktır.
<p>Plan dönemi içerisinde; Yapı Malzemeleri mevzuatını yürütmek ve bu amaca yönelik gerekli yasal alanı düzenlemek üzere mevzuatın hazırlanması çalışmalarımıza hedefimiz doğrultusunda devam edilecektir.</p> <p>Avrupa Birliği Komisyonunca 4.4.2011 tarihinde yayımlanan ve 1.7.2013 tarihinde zorunlu uygulamaya girecek olan Yapı Malzemeleri Tüzüğü uyumlaştırma çalışmaları tamamlanacaktır. Halen yürürlükte olan Yapı Malzemeleri Yönetmeliğinin(89/106/EEC) yerini 1.7.2013 tarihinde Yeni Yapı Malzemeleri Yönetmeliğine(305/2011/EC) bırakacak ve yürürlükten kalkacaktır. Bakanlığımızca görevlendirilmiş bulunan Onaylanmış Kuruluşların ve Avrupa Teknik Onay Kuruluşlarının bu geçiş sürecinden zarar görmemeleri açısından bu süreçte gerçekleştirilmesi gereken prosedürler hususunda tüm ilgili tüm aktörler ile işbirliği devam edecektir. Uygunluk değerlendirme kuruluşları açısından kapsam genişletmesinin önündeki engellerin tespiti konusunda çalışmalar yapılması hedeflenmektedir.</p> <p>Bakanlığımız tarafından yayımlanan ve 01.01.2007 tarihinde zorunlu uygulamaya giren Yapı Malzemeleri Yönetmeliği kapsamındaki ürünlerden hakkında bir uyumlaştırılmış (harmonize) standart bulunan yapı malzemeleri, piyasaya güvenli olduklarının beyanı olan CE işaretlemesi ile arz edilmektedir. Güvenli yapıların güvenli yapı malzemelerinden yapılabileceği ilkesi çerçevesinde AB mevzuatları doğrultusunda imalatçıların piyasaya güvenli ürün sürmelerinin sağlanması amaçlanmaktadır. Resen ve şikâyet mekanizmaları çerçevesinde yapılan piyasa gözetimi ve denetimi faaliyetleri sayesinde, piyasaya arz edilen yapı malzemelerinden denetimi gerçekleştirilenlerinin güvensizlik oranlarının tespit edilmesi hedeflenmektedir. Ürün piyasaya arz edilmeden önce ilgili teknik şartnamesine (standardına) göre eğer gerekli ise üreticiler Onaylanmış Kuruluşun desteğini almak zorundadır. Ülke ekonomisi için büyük önem arz eden yerleşik Onaylanmış Kuruluşlarımızın sayısının ve kapasitelerinin artırılmasını sağlamak Bakanlığımızın öncelikli hedeflerindedir.</p> <p>Yapı Malzemeleri Yönetmeliği kapsamındaki ürünlerin, Avrupa Birliğine paralel olarak teknik şartnamelerinin hazırlanması ve bu sayede piyasaya arz edilen yapı malzemelerinin disiplin altına alınması hedeflenmektedir. Güvenli yapıların güvenli yapı malzemelerinden yapılabileceği ilkesi çerçevesinde AB mevzuatları doğrultusunda imalatçıların piyasaya güvenli ürün sürmelerinin sağlanması amaçlanmaktadır. Resen ve şikâyet mekanizmaları çerçevesinde yapılan veya yapılacak piyasa gözetimi ve denetimi faaliyetleri sayesinde, yapı malzemeleri olarak dolaşımdaki ürünlerin güvenli olmaları temin edilecektir.</p>		

Yapı Malzemeleri Yönetmeliği ürünlere CE işaretinin ilştirilmesini öngörmesine rağmen, bu şart ancak ürün hakkında bir uyumlaştırılmış teknik şartname (Uyumlaştırılmış Standart veya Avrupa Teknik Onayı) olmasına bağlıdır. CE kapsamı dışındaki ürünlerin piyasaya arz koşulları ve CE işareti taşıyan taşımaların tüm ürünlerin yapıda kullanım koşulları 26.06.2009 tarih ve 27270 sayılı Resmi Gazetede yayımlanan ve 01.07.2010 itibariyle mecburi uygulamaya giren “Yapı Malzemelerinin Tâbi Olacağı Kriterler Hakkında Yönetmelik” ile belirlenmiştir. Yönetmelik kapsamında ulusal standartlara tabi ürünlere “G işareti” ilştirilecek ve hakkında bir standart bulunmayan malzemeler, yenilikçi ürünler, takım malzeme olan ürünler ve prototip malzemeler ulusal teknik onay almak ve buna istinaden G işareti ilştirilmek suretiyle piyasaya arz edilebilecektir. Ayrıca yapı malzemelerinin içerisinde kullandıkları yapı işlerinin tabi oldukları temel gerekler bakımından beyan edilmesi gerekli olan ürün karakteristiklerinin standartlarca karşılanmaması halinde malzeme, eksik karakteristik/karakteristikler için ulusal teknik onaya tabi olacaktır. Böylece yapı malzemeleri mevzuatına ilişkin alanda sadece CE işareti tabi malzemelerin güvenli olarak piyasaya arzı sağlamakla kalmayacak, tüm yapı malzemelerinin güvenli olarak piyasaya arz edilmesi ve yapı işlerinde de güvenli olarak kullanılması hedeflenmektedir.

Ülke ekonomisi için büyük önem arz eden yerleşik Onaylanmış Kuruluşlarımızın sayısının ve kapasitelerinin artırılmasını sağlamak Bakanlığımızın öncelikli hedeflerindedir. Yapı Malzemeleri Yönetmeliği ve Yapı Malzemelerinin Tâbi Olacağı Kriterler Hakkında Yönetmelik kapsamında 2013 yılı itibarıyla yapı malzemelerini düzenleyen teknik şartnamelerin sayısal olarak arttırılması hedeflenmektedir.

80 ilde başta beton ve beton demir çeliği olmak üzere yapı malzemeleri laboratuvarları kurulmuştur. Ayrıca Bakanlığımız bünyesinde ihtisas ve hakem laboratuvarı olarak görev yapabilecek Yapı Malzemeleri Laboratuvarı bulunmaktadır. 2013 yılında Merkez ve İl Müdürlükleri laboratuvarlarının deney kabiliyetini arttırılması, kullanım ömrünü tamamlamış alet ve cihazların yenilenmesi, alet ve cihaz eksikliklerinin tamamlanması hedeflenmektedir. Ayrıca piyasa gözetim ve denetimi faaliyetlerinin etkin şekilde yürütülebilmesi için, yapı malzemelerinin çeşit bazında üretiminde yoğunluk gösterdiği bölgeler belirlenip, laboratuvar deney ve analizleri kapsamında gerek personel gerekse cihaz donanımı ile yeterli görülen il müdürlüğü bünyesinde bölge ihtiyacına cevap verebilecek laboratuvarların oluşturulması planlanmaktadır.

Performans Göstergeleri		2011	2012	2013
1	Kuruluşların görevlendirme kapsamındaki teknik şartname sayısı.	77	13	20
Malzemelerin güvenli olma oranının yükseltilmesi için onaylanmış kuruluşların ve uygunluk değerlendirme kuruluşlarının görevlendirme kapsamındaki teknik şartname sayısında yapılacak artışın tespit edilmesi amaçlanmaktadır.				
2	Avrupa Birliği Komisyonu tarafından yıl içerisinde yayımlanan teknik şartnamelerin ulusal mevzuata yansıtılma oranı (%)	50	50	20
2012 yılına kadar toplam 412 adet teknik şartname yayımlanmıştır.				
3	Kurulan ihtisas laboratuvarlarının arttırılacak olan deney çeşitliliği sayısı	30	15	10
Kurulan Hakem ve İhtisas Laboratuvarının güçlendirilerek deney kapasitesinin sayısal olarak arttırılması amaçlanmaktadır.				

SA-3. YAPI VE MESLEKİ HİZMETLER

4	Laboratuarı güçlendirilen il sayısı	30	80	20
20 ilde kurulan laboratuvarlarımızın kapasitelerinin güçlendirilmesi için cihaz ve donanım alımları gerçekleştirilecektir.				
5	PGD Denetim Sayısı	1.600	9.828	12.000
Piyasaya arz edilen yapı malzemelerinin güvenli olup olmadıklarının tespiti için yapılacak denetim sayısının denetlenmesi amaçlanmıştır				
6	Piyasaya arz edilen yapı malzemelerinin güvenli olduklarının istatistiksel oranı (G.N.Sayısı / T.N. Sayısı) (%)	80	86	88
Kontrol edilen yapı malzemelerinin güvenlilik oranlarının istatistiksel olarak belirlenerek denetim sürecinin başarısının izlenmesi amaçlanmıştır. Piyasada yapılan denetimlerde numune alınarak deney, test ve analize tabi tutulan ürünlerin sayısı içerisinde, uygun ve güvenli çıkan ürünlerin sayısının alınan toplam numune sayısına oranının yüzde olarak belirlenmesidir.				
7	Hazırlanan mevzuat sayısı			20
2017 sonuna kadar toplamda 70 adet mevzuat hazırlanması hedeflenmiştir. Bu değişikliğe göre 2013 performans göstergesi 20 adet mevzuat yayınlanacaktır.				
Faaliyetler		2013 Yılı Kaynak İhtiyacı (TL)		
		Bütçe	Bütçe Dışı	Toplam
1	Onaylanmış kuruluş ile uygunluk değerlendirme kuruluşlarının kapsamlarının genişletilmesi faaliyeti	2.078.119	150.000	2.228.119
2	Yapı malzemelerinde laboratuvar deney kabiliyetinin güçlendirilmesi faaliyeti	4.199.604	500.000	4.699.604
3	Yapı malzemelerinin piyasa gözetimi ve denetimi faaliyet	7.323.786	500.000	7.823.786
GENEL TOPLAM		13.601.509	1.150.000	14.751.509

FAALİYET MALİYETLERİ TABLOSU		
İDARE ADI		ÇEVRE VE ŞEHİRCİLİK BAKANLIĞI
PERFORMANS HEDEFİ	42	Yapı malzemelerinin teknik şartnamelere uygunluk oranı arttırılacak, tüketici şikayetlerinin karşılanması için laboratuvar deney çeşitliliği kapasitesi arttırılacaktır.
FAALİYET ADI	65	Onaylanmış kuruluş ile uygunluk değerlendirme kuruluşlarının kapsamlarının genişletilmesi faaliyeti.
SORUMLU HARCAMA BİRİMİ		27.01.35.00 - MESLEKİ HİZMETLER GENEL MÜDÜRLÜĞÜ
<p>Avrupa Birliği'nde malların serbest dolaşımı için ürünlerin, güvenilirliğini ve kullanılabilirliğini ifade eden CE işareti ile piyasaya arz edilmesi gerekmekte olup, ürünlerin uygunluk değerlendirme faaliyeti Onaylanmış Kuruluşlar tarafından yapmaktadır. Yapı Malzemelerinin Tâbi Olacakları Kriterler Hakkında Yönetmelik kapsamındaki ürünlerin G işaretiyle piyasaya arzı için gerekli olan uygunluk değerlendirme faaliyeti de uygunluk değerlendirme kuruluşları tarafından yapılmaktadır.</p> <p>Onaylanmış Kuruluşlar ve uygunluk değerlendirme kuruluşları ürünlerin kullanım yeri ve taşıdıkları riske göre ürünlerin başlangıç testlerini yapmakta, fabrikaların üretimini kontrol etmekte ve fabrikadan, satış yerinden veya inşaat sahasından aldığı numuneleri test etmek suretiyle bu görevi yerine getirmektedir. Bu nedenle hem ülkemizde kullanılan ürünlerde hem de yurtdışına ihraç edilen ürünlerde gerekli kalite ve güvenin sağlanması için Onaylanmış Kuruluşlara ve Uygunluk Değerlendirme Kuruluşlarına ihtiyaç duyulmaktadır.</p> <p>Yapı Malzemeleri Yönetmeliği (89/106/EEC) kapsamında şu an itibariyle 412 adet uyumlaştırılmış standart bulunmakla birlikte,</p> <p>Yapı Malzemeleri Yönetmeliği (CE işaretleme) kapsamında 15 yerli Onaylanmış Kuruluşumuz 197 standart kapsamında, Yapı Malzemelerinin Tâbi Olacakları Kriterler Hakkında Yönetmelik (G İşaretleme) kapsamında 9 uygunluk değerlendirme kuruluşu 49 adet teknik şartname kapsamında faaliyet göstermektedir.</p> <p>Türkiye'de yerleşik kuruluşlar tarafından karşılanmaması halinde Avrupa Birliği'nde yerleşik kuruluşlar tarafından karşılanmak mecburiyetinde kalmaktadır. Yerli sermayenin yurtdışına çıkışının önüne geçilmesi için Onaylanmış Kuruluş sayısının ve faaliyet kapsamlarının arttırılması büyük önem arz etmektedir.</p> <p>CE ve G işaretleme kapsamında, Kuruluşlarımızın 2012 yılı sonu itibariyle 246 adet teknik şartname kapsamında görevlendirmesi yapılmış olup, söz konusu teknik şartname sayısının mevcut kapsam genişletmeleri ile birlikte 2013 yılı sonunda 266 adede çıkması öngörülmektedir.</p>		

SA-3. YAPI VE MESLEKİ HİZMETLER

Ekonomik Kod		2013
01	Personel Giderleri	1.563.352
02	SGK Devlet Primi Giderleri	256.879
03	Mal ve Hizmet Alım Giderleri	53.888
05	Cari Transferler	0
06	Sermaye Giderleri	204.000
07	Sermaye Transferleri	0
08	Borç Verme	0
Toplam Bütçe Kaynak İhtiyacı		2.078.119
Bütçe Dışı Kaynak	Döner Sermaye	150.000
	Diğer Yurt İçi	0
	Yurt Dışı	0
Toplam Bütçe Dışı Kaynak İhtiyacı		150.000
Toplam Kaynak İhtiyacı		2.228.119

FAALİYET MALİYETLERİ TABLOSU

İDARE ADI		ÇEVRE VE ŞEHİRCİLİK BAKANLIĞI
PERFORMANS HEDEFİ	42	Yapı malzemelerinin teknik şartnamelere uygunluk oranı arttırılacak, tüketici şikayetlerinin karşılanması için laboratuvar deney çeşitliliği kapasitesi arttırılacaktır.
FAALİYET ADI	66	Yapı malzemelerinde laboratuvar deney kabiliyetinin güçlendirilmesi faaliyeti.
SORUMLU HARCAMA BİRİMİ		27.01.35.00 - MESLEKİ HİZMETLER GENEL MÜDÜRLÜĞÜ

Deprem kuşağında yer alan ülkemizde yapı malzemelerinin denetimi ve incelenmesi büyük önem arz etmektedir. Yapılarda kullanılan ve piyasaya arz edilen yapı malzemelerinin güvenli olmalarının sağlanması; malzemelerin ilgili standartlara uygunluğunun incelenmesi ile gerçekleştirilmektedir. Bu doğrultuda Merkez ve Taşra Laboratuvarları, deney kapsamlarını her geçen yıl genişletmektedir. 2010, 2011 ve 2012 yıllarında alımı yapılan cihazlarla, Laboratuvarı olmayan Çevre ve Şehircilik Müdürlükleri bünyesinde Yapı Malzemeleri Laboratuvarları kurulmuş laboratuvarı olan illerde güçlendirme yapılmıştır. Yeni kurulan laboratuvarlarda taze beton, sertleşmiş beton ve beton çelik çubuk testlerinin yapılabilmesine önem arz ettiği için öncelik verilmiştir. 2013 yılında ayrılacak ödenek ile Merkez ve Taşrada bulunan Laboratuvarlardaki kullanım ömrünü tamamlamış cihazların yenilenmesi, alet ve cihaz eksikliklerinin giderilmesi planlanmaktadır. Ayrıca piyasa gözetim ve denetimi faaliyetlerinin etkin şekilde yürütülebilmesi için, yapı malzemelerinin çeşit bazında üretiminde yoğunluk gösterdiği bölgeler belirlenip, laboratuvar deney ve analizleri kapsamında gerek personel gerekse cihaz donanımı ile yeterli görülen il müdürlüğü bünyesinde bölge ihtiyacına cevap verebilecek laboratuvarların oluşturulması planlanmaktadır.

Ekonomik Kod		2013
01	Personel Giderleri	1.481.152
02	SGK Devlet Primi Giderleri	216.555
03	Mal ve Hizmet Alım Giderleri	49.897
05	Cari Transferler	0
06	Sermaye Giderleri	2.452.000
07	Sermaye Transferleri	0
08	Borç Verme	0
Toplam Bütçe Kaynak İhtiyacı		4.199.604
Bütçe Dışı Kaynak	Döner Sermaye	500.000
	Diğer Yurt İçi	0
	Yurt Dışı	0
Toplam Bütçe Dışı Kaynak İhtiyacı		500.000
Toplam Kaynak İhtiyacı		4.699.604

FAALİYET MALİYETLERİ TABLOSU		
İDARE ADI		ÇEVRE VE ŞEHİRCİLİK BAKANLIĞI
PERFORMANS HEDEFİ	42	Yapı malzemelerinin teknik şartnamelere uygunluk oranı arttırılacak, tüketici şikayetlerinin karşılanması için laboratuvar deney çeşitliliği kapasitesi arttırılacaktır.
FAALİYET ADI	67	Yapı malzemeleri piyasa gözetim ve denetim faaliyeti.
SORUMLU HARCAMA BİRİMİ		27.01.35.00 - MESLEKİ HİZMETLER GENEL MÜDÜRLÜĞÜ
<p>Yapı malzemelerinin piyasa gözetimi ve denetimi kapsamındaki ürün çeşitliliğinin artışına paralel olarak denetim sayısının artırılması için yıllar içerisinde artış gösteren denetim sayıları, ülkemizde dolaşımda bulunan yapı malzemelerinin güvenli ürün olarak kullanılabilmesi için denetim mekanizmasının sağlıklı çalışması ve piyasaya ürün arz eden imalatçıların ürünlerinin denetlenebileceği bilincinin yerleştirilmesi etkin bir piyasa gözetimi ve denetimi için elzemdir. Bu koşullarda piyasa gözetimi ve denetimi sayısının arttırılması gerekmektedir. Neticede piyasada güvenli ürün sayıları hızla artırılmalıdır. Türkiye genelini kapsayacak şekilde her yıl Piyasa Gözetimi ve Denetimi Yıllık Planları hazırlanmakta olup, bu plana göre Merkez ve 81 il teşkilatımızda oluşturulan PGD grupları ile denetimler gerçekleştirilmektedir. Söz konusu plana göre 2012 yılında 34 farklı yapı malzemesi grubunda 9828 adet denetim gerçekleştirilmiştir. 2012 yılı Yıllık PGD planına göre gerçekleştirilecek denetim adedinin mevcut denetim sayıları göz önüne alındığında 2013 sonu itibarıyla hedeflenenin üzerinde olacağı öngörülmektedir. Yıllık PGD planlarında, yapı malzemelerinin taşıdığı riskler göz önüne alınarak, her yıl denetim yapılacak ürün gruplarının çeşitliliğinin arttırılması hedeflenmektedir.</p>		
Ekonomik Kod		2013
01	Personel Giderleri	1.938.681
02	SGK Devlet Primi Giderleri	291.229
03	Mal ve Hizmet Alım Giderleri	59.876
05	Cari Transferler	0
06	Sermaye Giderleri	5.034.000
07	Sermaye Transferleri	0
08	Borç Verme	0
Toplam Bütçe Kaynak İhtiyacı		7.323.786
Bütçe Dışı Kaynak	Döner Sermaye	500.000
	Diğer Yurt İçi	0
	Yurt Dışı	0
Toplam Bütçe Dışı Kaynak İhtiyacı		500.000
Toplam Kaynak İhtiyacı		7.823.786

PERFORMANS HEDEFİ TABLOSU

İDARE ADI	27	ÇEVRE VE ŞEHİRCİLİK BAKANLIĞI
AMAÇ	3	İnşaat yapım teknikleri ve mesleki hizmetlere ilişkin ilke ve esasları belirlemek, etkin ve izlenebilir kayıt ve denetim sistemini oluşturarak kaliteli ve güvenli yapılaşmayı sağlamak
HEDEF	3.7	Kamu Kurumlarına ait inşaat ve esaslı onarım ile güçlendirme işlerine ilişkin hizmet kapasitesi arttırılacaktır.
PERFORMANS HEDEFİ	43	İnşaat ve esaslı onarım ve güçlendirme işlerine ilişkin ilgili yatırımların hizmet kapasitesi arttırılarak tamamlanacaktır.

Çevre ve Şehircilik Bakanlığı; Ülkemizin bina yapımı ile ilgili faaliyetlerinde yetkili ve yol gösterici bir sorumluluk almıştır. Bu kapsamda devlete ait bina ve tesislerin; proje ve yaklaşık maliyetlerinin hazırlanması, denetim ve kontrollük hizmetlerinin yapılması, ihale, inşaat, büyük onarım ve güçlendirme işlerinin yapılması veya yaptırılması, ilgili standartların belirlenmesi ve belgelendirilmesi ile bu hizmetlerin denetimini üstlenmiştir.

644 sayılı Kanun Hükmünde Kararname'nin 2 nci Maddesi (e) bendinde belirtilen kuruluşlara ait işler hariç diğer bütün kamu kurum ve kuruluşlarının inşaat ve esaslı onarımlarının yapılması veya yaptırılması yetkisi Bakanlığımızda bulunmaktadır. Ancak, bazı kamu kurum ve kuruluşları asli görevleri ve ihtisas alanlarına ilave olarak, bünyelerinde kısmen oluşturdukları teknik birimler ile kendi inşaatlarını yapmaya veya Bakanlığımız dışında bazı kurumlara yaptırmaya başlamışlardır. Bu kurum ve kuruluşlarca karşılaşılan ve çözülemeyen teknik problemler de Bakanlığımıza iletilmekte, Bakanlığımızdan teknik yardım, etüt, proje ve kontrollük yardımı taleplerinde bulunmaktadır. İnşaat faaliyetleri, araştırma, teknoloji, üretim, planlama, organizasyon, koordinasyon ve denetim bütünlüğü içinde kurumsallaşmayı zorunlu kılan boyutlara ulaşmıştır. Her hizmette üretilen kalite ve verimlilik, inşaat sektörünün en belirleyici unsurları haline gelmiştir.

Yapım işleri kapsamında yer alan etüt – proje, ihale, uygulama ve denetim hizmetlerinin bir bütünlük içinde beraber yürütülmesini gerektirmektedir. Oysa bu alandaki dağınıklık; yetki karmaşasına, bütçe ve işgücü israfına, mali disiplin ve denetim eksikliğine ve bu konulara ilişkin farklı uygulamaların ortaya çıkmasına sebep olmaktadır. Bu olumsuzlukların ortadan kaldırılması için yetki alanımızdaki kamu kurum ve kuruluşlarına ait yapı ve tesislerin inşaat, esaslı onarım ve güçlendirme işlerine ait hizmet kalitesinin belirlediğimiz faaliyet ve projelerle artırılması hedeflenmektedir.

Bu hedef kapsamında, yapım hizmetlerinde etkinliği ve verimliliği arttırmak ve yatırımların daha iyi izlenmesini sağlamak amacıyla halen uygulanmakta olan otomasyon sisteminin kapsamı ve işleyisi geliştirilmeye devam edilecektir.

Devam eden ve yeni yatırımlara ait yapım, onarım ve güçlendirme işleri en iyi şekilde ve kalitede yapılarak tamamlanacaktır.

Performans Göstergeleri		2011	2012	2013
1	Bakanlığımız programına aktarılan yatırım sayısı	835	877	700

Yatırımcı Kuruluşlar tarafından, Bakanlığımız programına kaç adet yatırımın aktarıldığının tespiti ve izlenmesi amacıyla belirlenmiştir. Hedeflenen yatırım sayıları, yatırım programında devam eden yıllara sari işler dikkate alınarak belirlenmiştir.

SA-3. YAPI VE MESLEKİ HİZMETLER

2	Hizmete sunulan yatırım sayısı	200	150	250
Gerçekleştirilen yatırımların kaç tanesinin tamamlandığını ölçmek amacıyla belirlenmiştir. Bu gösterge ile, yılı içerisinde hedeflenen yatırım sayısı ile tamamlanan yatırım sayısının kıyaslanması sağlanmaktadır.				
3	Yatırımların nakdi gerçekleşme oranı (%)	-	60	90
Yatırımcı Kuruluşlar tarafından aktarılan program ödeneklerinin ne miktarda ve hangi oranda harcanıp harcanmadığının tespiti için belirlenmiştir. [harcanan ödenek/aktarılan ödenek (%)]				
4	Güçlendirme işleri yapılan kamu binası sayısı	-	210	150
Güvenli olmadığı tespit edilen mevcut yapı stokundan güçlendirilerek, kaliteli ve güvenli hale getirilen yapı miktarının tespiti için belirlenmiştir.				
5	Yatırım Takip Sistemi otomasyonu modül sayısı	-	4	15
Otomasyon sisteminin modül sayısı artırılarak; yatırımlara ait bilgilerin ayrıntılı, doğru, güvenilir, denetlenebilir ve güncel olarak izlenmesinin sağlanması, bürokrasinin ve kırtasiyenin azaltılması ile hizmet kapasitesinin artırılması amacıyla belirlenmiştir.				
Faaliyetler		2013 Yılı Kaynak İhtiyacı (TL)		
		Bütçe	Bütçe Dışı	Toplam
1	Bakanlığımız bütçesine aktarılan, kamuya ait yatırımların ihale, yapım ve denetim faaliyeti	9.409.066	0	9.409.066
GENEL TOPLAM		9.409.066	0	9.409.066

FAALİYET MALİYETLERİ TABLOSU

İDARE ADI	27	ÇEVRE VE ŞEHİRCİLİK BAKANLIĞI
PERFORMANS HEDEFİ	43	İnşaat ve esaslı onarım ve güçlendirme işlerine ilişkin ilgili yatırımların hizmet kapasitesi arttırılarak tamamlanacaktır.
FAALİYET ADI	68	Bakanlığımız bütçesine aktarılan kamuya ait yatırımların ihale, yapım ve denetim faaliyeti
SORUMLU HARCAMA BİRİMİ		27.01.33.00 - YAPI İŞLERİ GENEL MÜDÜRLÜĞÜ

Bu faaliyet ile Bakanlığımızca yürütülen kamuya ilişkin yatırımlara ait işlerin, bilimsellik, uzmanlık, mimari, kültür kaynakların etkin ve verimli kullanımı ve daha iyi bir yapı kalitesi anlayışı benimsenerek yapılması ve bu yapıların inşaat süresi içinde, belirlenen teknik standartlarda hizmete sunulması amaçlanmaktadır. Yapı sektörünün kamudaki temsilcisi olan Çevre ve Şehircilik Bakanlığı, kendi faaliyet alanında gerçekleştirdiği yatırımlar ve oluşturduğu katma değer ile sosyal ve ekonomik kalkınmamızda vazgeçilmez bir ağırlık kazanmıştır. Yatırımların teknolojik gelişmeler ekseninde (yapı malzemeleri ve yapı imalatı teknolojileri vb.) kaliteli, sağlıklı ve güvenli bir şekilde tamamlanması hedeflenmektedir. Yatırımların ihale aşamasından başlayarak, yapımın tamamlanması ve denetlenmesi kapsamında yapılacak bütün işlerde güvenilirlik, kalite ve etkililik önemlidir.

Bakanlığımız tarafından yapılmakta olan bina ve tesis inşaatlarında, işin yatırım programına dâhil edilmesinden, ihale edilip bitirilmesi ve kesin hesaba bağlanıp, yatırımcı kuruluşuna teslim edilmesi süreci içersinde devamlı olarak otomasyon sistemleri kullanılması hedeflenmektedir. Bu faaliyet kapsamında Kamu Yatırımları Otomasyonu Sisteminin Yaygınlaştırılması Projesi yürütülmektedir. Proje ile halen uygulanmakta olan otomasyon sistemine yeni modüller ilave edilecektir. Böylece yatırımlara ait bütün işlerin otomasyon sisteminde yürütülmesi ve izlenmesi sağlanacak; ayrıca 81 il ve paydaşlarla iletişim de artmış olacaktır.

Ekonomik Kod		2013
01	Personel Giderleri	7.658.816
02	SGK Devlet Primi Giderleri	1.158.314
03	Mal ve Hizmet Alım Giderleri	89.936
05	Cari Transferler	0
06	Sermaye Giderleri	502.000
07	Sermaye Transferleri	0
08	Borç Verme	0
Toplam Bütçe Kaynak İhtiyacı		9.409.066
Bütçe Dışı Kaynak	Döner Sermaye	0
	Diğer Yurt İçi	0
	Yurt Dışı	0
Toplam Bütçe Dışı Kaynak İhtiyacı		0
Toplam Kaynak İhtiyacı		9.409.066

PERFORMANS HEDEFİ TABLOSU		
İDARE ADI	27	ÇEVRE VE ŞEHİRCİLİK BAKANLIĞI
AMAÇ	3	İnşaat yapım teknikleri ve mesleki hizmetlere ilişkin ilke ve esasları belirlemek, etkin ve izlenebilir kayıt ve denetim sistemini oluşturarak kaliteli ve güvenli yapılaşmayı sağlamak.
HEDEF	3.8	Bakanlık portföyündeki yapı proje sayısı arttırılacak, tüm projeler elektronik ortama aktarılacak ve 2017 yılı sonuna kadar 81 ilde kırsal yerleşmelerde örnek projeler ve çalışmalar yapılacaktır.
PERFORMANS HEDEFİ	44	Portföydeki yapı projelerinin bir kısmı revize edilecek, proje üretimi ve kontrollüğü geliştirilecek, web tabanlı uygulamalara geçilebilmesi için çalışmalara devam edilecek ve kırsal yerleşmelerin geliştirilmesini sağlayacak kırsal konut projeleri üretilecektir.

Yapıya ilişkin her türlü mevzuat, araştırma ve geliştirme çalışmalarını takip ederek, plan, proje ve standardizasyon kurallarına uygun; teknolojik ve otomasyon yeniliklerini kullanmak suretiyle afet etkilerine karşı dayanıklı; doğal, tarihi ve kültürel değerleri koruyarak çevreye uyumlu ve sürdürülebilir, bölgesel imkânlar da göz önüne tutularak yenilenebilir enerji kaynakları (güneş-rüzgar-jeotermal enerji vb..)su ve enerji verimli yapılar için yeni projeler üretip, mevcutları revize etmek suretiyle, bu çalışmaların ülke genelinde yaygın olarak uygulanmasını sağlayarak, bu konularda kamu veya özel tüm kurum ve kuruluşlar ile kişilere öncülük eden Bakanlığımız sadece proje üretmekle kalmayıp, bu yolla projelere ilişkin usul ve esasları da belirlemektedir. Böylece gelişen yapı teknolojisine paralel nitelikte proje üretimi yapılmaktadır.

Yapı projelerinin elektronik ortama aktarılmasıyla Bakanlığımız proje arşivinde bulunan mimari ve mühendislik projeleri orijinallerinin (aydınlar) kağıtsız ortamda yönetilmesi ve sayısal ortamda saklanması için, taranması, tarama sonrasında görsel kalite iyileştirilerek elektronik ortama veri girişi (proje adı, proje türü, pafta adı, çizim yılı, proje müellifi) yapılarak aktarılması, paylaşılar hale getirilmesi, gelecek nesillerce sağlıklı bir şekilde kullanılmasının sağlanması amaçlanmaktadır. Proje arşivinin taranması ve yazılımın yenilenmesi ile mevcut donanımın envanterini iyileştirmek üzere ihtiyaç duyulan cihazların alımı hedeflenmektedir.

Mevcut kamu binalarının Binalarda Enerji Performansı, Binaların Yangından Korunması Hakkında Yönetmelik hükümlerine, engellilerin ulaşılabilirliği standartlarına, kamu kurumlarının değişen ihtiyaçlarına göre tadilatların yapılması, deprem dayanımının belirlenmesi, güçlendirme projelerinin hazırlanması için projelerine (mimari, statik, makine ve elektrik tesisatı) ihtiyaç

2012 yılında, Bakanlığımız proje arşivindeki projelerden yaklaşık 1.500 ü taranmış olup, görsel kalitenin iyileştirilmesi çalışmaları devam etmektedir. Ayrıca taranmış projeler yanında CAD uzantılı dijital projeler de WEB tabanlı uygulamaya yüklenebilmektedir.

Proje arşivindeki diğer mimari ve mühendislik proje orijinallerinin çoklu-kullanıma imkân veren elektronik bir ortamda tek noktadan, kolay erişilebilir bir biçimde kullanılmasının, arşivde bulunan projelere hızla erişilerek, paylaşılar halde bulunmasının sağlanması gerekmektedir. Kamuda verilen hizmetlerin birlikte çalışılabilirlik esasları çerçevesinde veri paylaşımına açık, katılımcı, şeffaf, güncel ve erişimi kolay kamu hizmeti sunumu hedeflenmektedir.

TÜBİTAK'ın Kamu Kurumları Araştırma ve Geliştirme Projelerini destekleme Programı kapsamında gerçekleştirilen "Koruma Odaklı Kırsal Alan Planlaması: Bir Model Önerisi Projesi" kapsamında desteklediği, kırsal alanlarda yaşam kalitesinin artırılması, yerel kimliğin korunması ve kültürün sürdürülebilirliğinin hedeflendiği "Kırsal Alanlarda Yöresel Doku ve Mimari Özelliklerin Belirlenmesi ve Yaygınlaştırılması" projesi kapsamında üretilecek projeler Bakanlığımız tarafından elde edilecektir. Köy yerleşik alanlarında yörenin yaşam koşullarını ve alışkanlıklarını çağdaş ihtiyaç ve teknolojilerle birleştirebilen, fen ve sanat kurallarına uygun ve standart kalitede yapı üretimi için proje elde etme konusunda örnek olabilecek, daha sağlıklı ve güvenli kırsal yapı çevreler elde edilebilmesi için, örnek projeler (mimari, statik, makina ve elektrik tesisatı) ile yeni planlama ve tasarım yaklaşımları ile uygulama araçlarının geliştirilmesi ve aynı zamanda uygulamadaki aksaklıkların giderilmesi hedeflenmektedir. Geleneksel yapı yapma sanatının ve bilgisinin modern teknolojiler ile birleştirilerek günümüze taşınması hem yöresel konut dokusunun ve mimarisinin geliştirilmesine hem de güvenli kırsal yapılar ve çevreler üretilmesini sağlayacaktır. Proje kapsamında öncelikli olarak; yöre bazında farklı plan tiplerinin ve farklı yöresel doku ve malzemenin kullanıldığı Karadeniz bölgesindeki iller için çalışmalar yürütülmekte, 2013 yılında toplam 12 ili kapsayacak şekilde proje gerçekleştirilecek, plan dönemi sonunda 81 ile yaygınlaştırılması hedeflenmektedir.

Performans Göstergeleri		2011	2012	2013
1	Dijital portföye aktarılan yapı projesi sayısı	1674	-	3000
Portföyümüzde bulunan projelerin tamamının sayısal olarak tespiti amacıyla belirlenmiştir.				
2	WEB Ortamına aktarılan proje sayısı	-	-	1500
Bilgisayar ortamına aktarılacak proje adediyle, bilgisayar destekli teknolojilerin ne derecede kullanılıp kullanılmadığının izlenmesi; yıllara göre bilgisayar destekli çalışmaların dağılımının belirlenmesi ve Bakanlık arşivindeki tüm projelerin bilgisayar ortamına aktarılarak ulaşılabilirliğinin sağlanması amacıyla belirlenmiştir.				
3	Kısmi tadilat yapılan proje sayısı	26	30	30
Kullanıcı ihtiyaçları ve isteklerinin değişmesi, revize edilen veya yeni yayımlanan şartname ve yönetmelikler sebebiyle, kısmi tadilat yapılan (sadece mimari, betonarme veya tesisat) projelerde yapılan değişikliklerin tespiti amacıyla belirlenmiştir.				
4	Esaslı tadilat yapılan proje sayısı	37	27	30
Kullanıcı ihtiyaçları ve isteklerinin değişmesi, revize edilen veya yeni yayımlanan şartname ve yönetmelikler sebebiyle, esaslı tadilat yapılan (mimari, betonarme ve tesisat) projelerin tamamında yapılan değişikliklerin tespiti amacıyla belirlenmiştir.				
5	Yapılan/yaptırılan yeni proje sayısı		34	30
ihale ve/veya yarışma yoluyla temin edilen projelerin tespiti amacıyla belirlenmiştir.				
6	Hazırlanacak köy evi proje sayısı	-	-	45
Karadeniz bölgesi yöresel koşullarına uygun çözümleri içeren, yöresel doku ve malzemelerin günümüz yöntem ve teknolojisi ile kullanıldığı, yöresel doku ve mimari kimliklerin korunması, yöresel malzemenin kullanıldığı, güvenli kırsal yapı projelerinin elde edilmesi amacıyla belirlenmiştir.				

SA-3. YAPI VE MESLEKİ HİZMETLER

7	Projesi yapılacak pilot il sayısı	-	-	12
<p>Karadeniz Bölgesindeki her ilin kendine özel dokusu ve mimari kimliği olduğu dikkate alındığında, öncelikli olarak çalışmaların yapılacağı bölgedeki illerin tespiti amacıyla belirlenmiştir.</p>				
Faaliyetler		2013 Yılı Kaynak İhtiyacı (TL)		
		Bütçe	Bütçe Dışı	Toplam
1	Etüt proje işleri ve proje kontrollük işlemlerinin yapım ve denetim faaliyeti	8.176.153	0	8.176.153
2	Ülke bütünündeki kırsal alanların yerel talep ile koşullarıyla uyumlu, yerel halkın kolayca uygulayabileceği, çağdaş yöntem ve tekniklerle destekli kırsal konut projelerinin üretilmesi kapsamında Karadeniz Bölgesi Kırsalında uygulanacak konut projelerinin üretilmesi faaliyeti	3.097.644	0	3.097.644
GENEL TOPLAM		11.273.797	0	11.273.797

FAALİYET MALİYETLERİ TABLOSU

İDARE ADI	27	ÇEVRE VE ŞEHİRCİLİK BAKANLIĞI
PERFORMANS HEDEFİ	44	Portföydeki yapı projelerinin bir kısmı revize edilecek, proje üretimi ve kontrollüğü geliştirilecek, web tabanlı uygulamalara geçilebilmesi için çalışmalara devam edilecektir.
FAALİYET ADI	69	Etüt-proje işleri ve proje kontrollük işlemlerinin yapım ve denetim faaliyeti
SORUMLU HARCAMA BİRİMİ		27.01.33.00 - YAPI İŞLERİ GENEL MÜDÜRLÜĞÜ

Yatırım programında yer alan, il Özel İdareleri kanalıyla yürütülen veya yapımı Bakanlığımızdan talep edilen kamu yapılarının projeleri (mimari, statik, makine ve elektrik tesisatı , altyapı, peyzaj ve dekorasyon projeleri) Bakanlığımızca elde edilmektedir. Kamu yapılarının yapılacağı arsaların, tüm arsa bilgilerinin takibinin yapılmasını müteakip proje çalışmaları başlatılarak, diğer kurumlar ile muhtelif konularda ortak çalışmalar yapılarak hazırlanmış olan ön ihtiyaç programlarının detaylı incelemelerinden sonra standart ve normlar tespit edilerek, gerekli teknik hacimler de ilave edilerek kesin ihtiyaç programları hazırlanmakta ve projeler teknik elemanlarımızca hazırlanmakta veya Kamu İhale Kanunu çerçevesinde ihale yoluyla elde edilmektedir. Proje hizmetinin tamamlanmasıyla inşaat ihale, yapım ve denetim sürecinin başlatılması amaçlanmaktadır. Bugüne kadar Bakanlığımız tarafından çeşitli sektörlerde uygulanmak üzere 20.000’den fazla tip veya özel proje hazırlanmıştır. Projelerin elde edilmesinden sonra inşaatlar yürürlükteki mevzuat hükümlerine göre ihale edilerek Çevre ve Şehircilik Müdürlüklerinin denetimi altında tamamlanmakta ve ilgili kuruluşlara teslim edilmektedir. Yürütülen çalışma, ülke çapında yapıya ilişkin her türlü mevzuatın geliştirilmesi ile birlikte, kamu kurumlarının yatırımlarında kullanılmak üzere; yapıya ilişkin yurt içi ve yurt dışı Araştırma – Geliştirme çalışmalarının da takip edilmesini gerektirmektedir. Bakanlığımız bu çalışmaların ülke genelinde yaygın olarak uygulanmasını sağlayarak, diğer kamu veya özel kurum ve kuruluşlar ile kişilere öncülük etmekte, günün mimarlık, mühendislik ve sanat anlayışına uygun, ekonomik ancak aynı zamanda orijinal çözümler bulmak ve güzel sanatları teşvik etmek amacıyla mimari proje yarışmalarını desteklemektedir. Yeni elde edilen projeler ile revize edilerek güncellenen projelerin tümü, bilgisayar ortamına aktarılarak bir proje bankası oluşturularak ve ihtiyaçları doğrultusunda Kamu Kurum ve Kuruluşlarının kullanımına sunulacaktır. Mimarlık - mühendislik – müteahhitlik sektöründe bilgisayar destekli teknolojilerin kullanılmasının ana amacı bina kalitesinin yükseltilmesidir.

Tasarım birçok disiplinin birlikte çalışmasını gerektiren ve yapı malzemeleri ve bilişim teknolojilerindeki gelişmelere bağlı olarak gittikçe de karmaşık hale gelen bir sanattır. Tasarımda mühendisler, mimarlar, müşavirler ve yöneticiler senkronize bir şekilde birlikte çalışmalıdırlar. Mimari, betonarme, dekorasyon, peyzaj, aydınlatma, ısıtma, soğutma gibi bina tasarımında farklı disiplinlerin çizim ürettikleri birçok alan mevcuttur. Bu çerçevede tüm disiplinlerin ürettikleri çizim dosyaları arasında bilgi alışverişinin mümkün olması ve bu etkileşimin en üst düzeye çıkarılması amaçlanmaktadır. Bütünleşik tasarıma geçilmesini de beraberinde getirecek olan standartlaşma, proje üreten tüm tasarım bürolarının, müşavirlerin, inşaat sektörüne malzeme-teçhizat sağlayan tedarikçilerin çizim ortamında ortak bir dilde konuşmalarını sağlayacaktır.

Proje Kontrollük hizmetlerinde; günün mimarlık, mühendislik ve sanat anlayışına uygun, ekonomik ve teknolojik gelişmeleri takip etmek; aynı zamanda orijinal çözümlerin sunulup

sunulmadığının belirlenmesi amaçlanmaktadır. Bu çerçevede kullanıcı ihtiyaçları ve isteklerinin değişmesi, revize edilen veya yeni yayımlanan şartname ve yönetmelikler sebebiyle sık sık proje tadilatları yapılmaktadır. Bu tadilatların bir kısmı tüm projelerde (mimari, statik, tesisat) değişiklik gerektirecek şekilde esaslı tadilatlardır. Kullanıcı ihtiyaçları ve isteklerinin değişmesi, revize edilen veya yeni yayımlanan şartname ve yönetmelikler sebebiyle yapılan proje tadilatlarının bir kısmı sadece mimari, sadece betonarme veya sadece tesisat projelerinde değişiklik gerektirecek şekilde kısmi tadilatlardır. Mevcut kamu binalarının Binalarda Enerji Performansı, Binaların Yangından Korunması Hakkında Yönetmelik hükümlerine, engellilerin erişebilirlik standartlarına, kamu kurumlarının değişen ihtiyaçlarına göre tadilatların yapılması, deprem dayanımının belirlenmesi, güçlendirme projelerinin hazırlanması için projelerine (mimari, statik, makine ve elektrik tesisatı) ihtiyaç duyulmaktadır. Yapı projelerinin elektronik ortama aktarılmasıyla Bakanlık proje arşivinde bulunan mimari ve mühendislik projeleri orijinallerinin (aydinger) kağıtsız ortamda yönetilmesi ve sayısal ortamda saklanması için, taranması, tarama sonrasında görsel kalite iyileştirilerek elektronik ortama veri girişi (proje adı, proje türü, pafta adı, çizim yılı, proje müellifi) yapılarak aktarılması, paylaşılar hale getirilmesi, gelecek nesillerce sağlıklı bir şekilde kullanılmasının sağlanması amaçlanmaktadır.

2013 yılında, Bakanlığımız proje arşivindeki projelerden 1500 ünün görsel kalitelerinin iyileştirilerek taranması hedeflenmektedir Ayrıca taranmış projeler yanında CAD uzantılı dijital projeler de WEB tabanlı uygulamaya yüklenmesi çalışmalarının devam etmesi planlanmaktadır.

Ekonomik Kod		2013
01	Personel Giderleri	6.598.365
02	SGK Devlet Primi Giderleri	998.724
03	Mal ve Hizmet Alım Giderleri	79.064
05	Cari Transferler	0
06	Sermaye Giderleri	500.000
07	Sermaye Transferleri	0
08	Borç Verme	0
Toplam Bütçe Kaynak İhtiyacı		8.176.153
Bütçe Dışı Kaynak	Döner Sermaye	0
	Diğer Yurt İçi	0
	Yurt Dışı	0
Toplam Bütçe Dışı Kaynak İhtiyacı		0
Toplam Kaynak İhtiyacı		8.176.153

FAALİYET MALİYETLERİ TABLOSU		
İDARE ADI	27	ÇEVRE VE ŞEHİRCİLİK BAKANLIĞI
PERFORMANS HEDEFİ	44	Portföydeki yapı projelerinin bir kısmı revize edilecek, proje üretimi ve kontrollüğü geliştirilecek, web tabanlı uygulamalara geçilebilmesi için çalışmalara devam edilecek ve kırsal yerleşmelerin geliştirilmesini sağlayacak kırsal konut projeleri üretilecektir.
FAALİYET ADI	11	Ülke bütünündeki kırsal alanların yerel talep ile koşullarıyla uyumlu, yerel halkın kolayca uygulayabileceği, çağdaş yöntem ve tekniklerle destekli kırsal konut projelerinin üretilmesi kapsamında Karadeniz Bölgesi Kırsalında uygulanacak konut projelerinin üretilmesi faaliyeti
SORUMLU HARCAMA BİRİMİ		27.01.30.33 YAPI İŞLERİ GENEL MÜDÜRLÜĞÜ

Bakanlığımız görev ve yetkisi alanında kalan 3194 sayılı İmar Kanunu'nun amacı, yerleşme yerleri ile bu yerlerdeki yapılaşmaların plan, fen, sağlık ve çevre şartlarına uygun teşekkülünü sağlamaktır. Kırsal alanlara ilişkin yapılaşma kriterlerini belirleyen "Plansız Alanlar İmar Yönetmeliğinin" 57 inci maddesi 3 üncü fıkrası hükmünde; Valiliklerin talep halinde köy yerleşik alanlarında yapılacak yapılar için, yörenin geleneksel, kültürel ve mimari özelliklerine uygun olarak üretilmiş projeleri temin edebileceklerini hükme bağlamıştır. Valiliklerce; yöresel koşullara uygun, mimaride yöresel malzemeyi kullanan, yörenin yaşam koşullarını ve alışkanlıklarını çağdaş ihtiyaç ve teknolojiler ile birleştirebilen, fen ve sağlık kurallarına uygun ve standart kalitede yapı üretimi için proje elde etme konusunda gerek teknik eleman yetersizliği gerekse bu projelerin hazırlanma usul ve esasları hususunda bilgi ve tecrübe eksikliği nedeniyle sıkıntılar yaşandığı belirtilmektedir. Ayrıca kırsal alanlarda ekonomik nedenler ve teknik bilgisizliklerden kaynaklı olarak ortaya çıkan özensizlik ve dikkatsizlik yapım tekniğini, kullanılan malzemelerin cinsini ve kalitesini etkileyecek olup, yapıların afetlerden zarar görmesine neden olmaktadır. TÜBİTAK'ın Kamu Kurumları Araştırma ve Geliştirme Projelerini destekleme programı kapsamında gerçekleştirilen "Koruma Odaklı Kırsal Alan Planlaması: Bir Model Önerisi Projesi"; kapsamında rehber kitap ve örnek mimari projeler üretilecektir.

Bu kapsamda, daha sağlıklı ve güvenli kırsal yapıları çevreler elde edilebilmesi için, örnek projeler ile yeni planlama ve tasarım yaklaşımları ile uygulama araçlarının geliştirilmesi ve aynı zamanda uygulamadaki söz konusu aksaklıkların giderilmesi hedeflenmektedir. Bu çalışma sonucu üretilecek projelerde aynı zamanda afete duyarlı yapı üretiminin desteklenmesi hedeflenmekte, bu amaçla yöresel malzemenin çağın getirdiği yöntem ve tekniklerle desteklenerek kullanılması teşvik edilmektedir. Geleneksel yapı yapma sanatının ve bilgisinin modern teknolojiler ile birleştirilerek günümüze taşınması hem yöresel konut dokusunun ve mimarisinin geliştirilmesine hem de güvenli kırsal yapılar ve çevreler üretilmesine katkıda bulunacaktır. Proje (mimari, statik, makina ve elektrik tesisatı) tasarımına geçmeden, yöresel yerleşim dokusu ve yaşama şartlarının analizi (parsellerin büyüklüğü, dağılımı mülkiyet dokusu, yolların biçimlenişi, sokak dokusu, sokak-meydan ilişkisi, sokak-avlu-yapı ilişkisi, kamusal nitelikli açık alanlar, doğal peyzaj öğeleri, kırsal yerleşmenin biçimlenmesinde etkili doğal kaynaklar), yöresel mimari özelliklerin analizini içeren (rapor, fotoğraf, teknik özelliklerin analizi, yöresel kırsal konutu oluşturan mekanlar ve yöreye özgü mimari elanların analizleri ile detay çizimleri, yöresel konut tipolojileri, tasarım önerileri), tasarım öneri

SA-3. YAPI VE MESLEKİ HİZMETLER

raporları yapılacak, bunlar sonuçlandıktan sonra proje tasarımı ve ve projelendirme tamamlanacaktır. Bakanlığımızca öncelikli olarak Orta Karadeniz Bölgesindeki illerimiz için (12 adet) bu kapsamda çalışmaların yürütülmesi ve sonrasında Türkiye genelinde 81 ile yaygınlaştırılması, yürürlükteki mevzuat (Deprem Yönetmeliği, Yangın Yönetmeliği, Enerji Performansı Yönetmeliği vs.) ile malzeme ve estetik yönünden güncel proje elde edilmesi, devamında kırsal alanda yöresel mimari özelliklerin genişletilmesine yönelik uygulamanın anlaşılabilirliği ve yaygınlaştırılabilirliği ve her coğrafi bölge ve ilin kendine özel dokusu ve mimari kimliği olduğu dikkate alındığında, yöresel kırsal yerleşim dokusunun fen ve sağlık kurallarına uygun ve mimari kimlikli yapılarla birlikte irdelenerek çalışmanın kapsamının genişletilmesi, farklı bölge ve illerde kapsamlı çalışmalar yapılması ve tüm ülke genelinde yaygın hale getirmek amacıyla 81 ile yaygınlaştırılması hedeflenmektedir.

Ekonomik Kod		2013
01	Personel Giderleri	899.751
02	SGK Devlet Primi Giderleri	146.948
03	Mal ve Hizmet Alım Giderleri	50.945
05	Cari Transferler	0
06	Sermaye Giderleri	2.000.000
07	Sermaye Transferleri	
08	Borç Verme	0
Toplam Bütçe Kaynak İhtiyacı		3.097.644
Bütçe Dışı Kaynak	Döner Sermaye	0
	Diğer Yurt İçi	0
	Yurt Dışı	0
Toplam Bütçe Dışı Kaynak İhtiyacı		0
Toplam Kaynak İhtiyacı		3.097.644

PERFORMANS HEDEFİ TABLOSU				
İDARE ADI	27	ÇEVRE VE ŞEHİRCİLİK BAKANLIĞI		
AMAÇ	3	İnşaat yapım teknikleri ve mesleki hizmetlere ilişkin ilke ve esasları belirlemek, etkin ve izlenebilir kayıt ve denetim sistemini oluşturarak kaliteli ve güvenli yapılaşmayı sağlamak.		
HEDEF	3.9	Plan dönemi içerisinde kamu binalarının depreme karşı güçlendirme ihtiyacını tespit etmek üzere ayrıntılı kamu yapıları envanter çalışması yapılacaktır.		
PERFORMANS HEDEFİ	45	Bina envanter mevzuat çalışmalarına temel olacak bina envanter formundaki asgari kriterlere göre, kamuya ait yapılara ilişkin, ayrıntılı envanter çalışmaları yapılacaktır.		
<p>Ülkemizde yapıların “Afet Bölgelerinde Yapılacak Yapılar Hakkında Yönetmelik” te belirtilen ilke ve standartlara uygun olarak yapılması gerekmektedir. Bu kapsamda 1997 yılında yayımlanan yönetmelikle 1975 yönetmeliği iptal edilmiş olup, 1997 yönetmeliği de 2007 yılında revize edilmiştir.</p> <p>Kamuya ait yapıların kamulaştırma, satın alma, yapma veya yaptırma yöntemleriyle elde edildiği ve iptal edilen yönetmeliklerin yürürlük tarihlerinde yapıldıkları, birçok yapının ekonomik ömrünü doldurduğu da dikkate alınarak, kamuya ait mevcut yapı stoku envanterinin çıkarılması, güçlendirme ve dönüşüm çalışmalarının yapılması gerekli görülmektedir.</p> <p>Kamu yapıları stokunun doğal afet tehlikesi dikkate alınarak incelenmesi, yetersiz özellikte olanların belirlenmesi, bunlardan güçlendirmeye ihtiyacı olanların tespit edilerek kaynak ihtiyacının belirlenmesi ve tehlike sıralamasına göre güçlendirme işlerinin yapılması gerekmektedir.</p> <p>Bu çalışma Ülkemiz yapı stokunun tespitinde tüm Kamu Kurum ve Kuruluşlarına örnek olması yönünden önem taşımaktadır. Yapılan çalışmanın sonuçlarının halen yapı stoku ile ilgili çalışmaların yapıldığı yerel yönetimler ve diğer kamu kurum ve kuruluşları ile paylaşılması amaçlanmaktadır. Bu hedef kapsamında mevcut binaların depreme karşı dayanımlarının tespit edilmesinde ve güçlendirme çalışmalarında örnek bir model oluşturularak Bakanlığımızın yerel yönetimleri ve özel sektörü yönlendirmesinde, etkin bir rol üstlenilmesi hedeflenmektedir.</p> <p>Esasen 2004 Deprem Şurası sonrasında, 2005 yılında mevcut kamu bina stokuna ilişkin bir envanter çalışması yapılmıştır. Çalışmada binalar eğitim, sağlık ve diğer yapılar olarak kategorilenmiş ve kat sayılarına göre derlenmiştir. Deprem risk etüdları için bina envanter bilgilerinin bazı mühendislik parametrelerini de içermesinin yanı sıra Coğrafi Bilgi Sistemleri de kullanılarak bütünlük bir yaklaşım ile bu hizmetlerin yapılması hedeflenmektedir.</p>				
Performans Göstergeleri		2011	2012	2013
1	Envanteri çıkarılan kamu binası sayısı	-	0	2000
Kamuya ait mevcut yapı stokunun depreme karşı dayanıklı, kaliteli ve güvenli olup olmadığının tespiti için belirlenmiştir. Envanter çalışmasının WEB tabanlı, coğrafi bilgi sistemine dayanan bir program üzerinden yürütülmesi planlanmaktadır.				
2	Envanter çalışması yapılan kurum sayısı	-	0	2
Envanter çalışması yapılacak kamu kurum ve kuruluşlarının tespiti için belirlenmiştir.				
Faaliyetler		2013 Yılı Kaynak İhtiyacı (TL)		
		Bütçe	Bütçe Dışı	Toplam
1	Kamuya ait binaların envanterinin çıkarılması faaliyeti	1.779.156	0	1.779.156
GENEL TOPLAM		1.779.156	0	1.779.156

FAALİYET MALİYETLERİ TABLOSU		
İDARE ADI	27	ÇEVRE VE ŞEHİRCİLİK BAKANLIĞI
PERFORMANS HEDEFİ	45	Bina envanter mevzuat çalışmalarına temel olacak bina envanter formundaki asgari kriterlere göre, kamuya ait yapılara ilişkin, ayrıntılı envanter çalışmaları yapılacaktır.
FAALİYET ADI	70	Kamuya ait binaların envanterinin çıkarılması faaliyeti
SORUMLU HARCAMA BİRİMİ		27.01.33.00 - YAPI İŞLERİ GENEL MÜDÜRLÜĞÜ
<p>Başta okul ve hastaneler olmak üzere, mevcut binaların sayısı ve tipolojisi belirlenecek, ayrıca bina kimlik sisteminin geliştirilmesine çalışılacaktır.</p> <p>Bina envanterinin ve binaların hasar görülebilirliklerinin değerlendirilebilmesi için öncelikle mevcut bina sayısının ve tipolojisinin belirlenmesi gerekmektedir. Ayrıca, tüm binalara kendilerine özgü bir kimlik numarası verilmesi ve binaya ilişkin temel bilgilerin (yapı tarzı, kat sayısı, yapım yılı, bağımsız birim adedi, brüt yüzölçümü, konum bilgileri vb) bu numara ile saklanması, analitik kapasitenin gelişmesine ve sigorta uygulamalarının yaygınlaşmasına yardımcı olacaktır.</p> <p>2012 yılı Ocak ayı içerisinde yapılan istişare toplantısında, kamu bina envanterinin çıkartılmasına yönelik olarak çalışmaların başlatılmasına karar verilmiştir. Bu doğrultuda;</p> <p>Envanter kapsamında tutulacak ve CBS ile ilişkilendirilecek teknik veriler belirlenmiş olup bir form haline getirilmiştir.</p> <p>Envanter çalışması web tabanlı, coğrafi bilgi sistemine dayanan bir yazılım üzerinden yürütüleceğinden, hazırlanan bu form, yazılım çalışmalarında dikkate alınmaktadır.</p> <p>Yazılım çalışmalarının tamamlanmasını takiben envanter verilerinin toplanması için söz konusu form Bakanlığımız taşra teşkilatına Bakanlık Genelgesi ile dağıtılacaktır.</p> <p>Ülke çapında, taşra teşkilatımız eliyle yürütülecek bu envanter çalışmasının kalıcı ve güncel olması sağlanacaktır. Faaliyetin gerçekleştirilmesi için gerekli kaynak ihtiyacı genel bütçeden karşılanacaktır.</p>		
Ekonomik Kod		2013
01	Personel Giderleri	1.531.763
02	SGK Devlet Primi Giderleri	229.604
03	Mal ve Hizmet Alım Giderleri	17.789
05	Cari Transferler	0
06	Sermaye Giderleri	0
07	Sermaye Transferleri	0
08	Borç Verme	0
Toplam Bütçe Kaynak İhtiyacı		1.779.156
Bütçe Dışı Kaynak	Döner Sermaye	0
	Diğer Yurt İçi	0
	Yurt Dışı	0
Toplam Bütçe Dışı Kaynak İhtiyacı		0
Toplam Kaynak İhtiyacı		1.779.156

PERFORMANS HEDEFİ TABLOSU

İDARE ADI	27	ÇEVRE VE ŞEHİRCİLİK BAKANLIĞI
AMAÇ	3	İnşaat yapım teknikleri ve mesleki hizmetlere ilişkin ilke ve esasları belirlemek, etkin ve izlenebilir kayıt ve denetim sistemini oluşturarak kaliteli ve güvenli yapılaşmayı sağlamak.
HEDEF	3.10	Plan dönemi içerisinde İskân Kanunu kapsamında hak sahiplerinin tamamının iskân talepleri karşılanacak ve hayat standartlarını yükseltmek üzere gerekli destek verilecektir.
PERFORMANS HEDEFİ	46	5543 Sayılı İskân Kanunu kapsamında hedef kitlelerin sosyal, ekonomik ve kültürel durumları da göz önünde bulundurularak iskân talepleri karşılanacaktır.

5543 Sayılı İskân Kanunu kapsamında Bakanlığımızca; kamu kurum ve kuruluşlarınca yapılacak baraj, baraj mücavir alanı, koruma alanı, havaalanı, karayolu, demiryolu, fabrika, ekonomi ve savunma ile ilgili tesislerin inşası, maden ocağı, tarih ve tabiat kıymetlerinin korunması amacıyla taşınmazlarının kamulaştırılması sonucu, yerleşim yerini terk etmek zorunda kalanların veya geçim imkânlarını kaybedenlerin, yerleşik tarımsal etkinlikler dışında kalmış, sürekli bir konuta bağlı olmadan, geçimlerini göçer hayvancılıkla sağlayan göçebe ailelerin, Türk soyundan ve Türk kültürüne bağlı olup çıkarılacak özel kanunlarla ülkemize kabul edilecek göçmenlerin, talepleri doğrultusunda tarımsal veya şehirselleşen olarak iskânı hedeflenmektedir.

Yine aynı kanun kapsamında köysel alanda fiziksel yerleşimin düzenlenmesi amacıyla çeşitli illerde K.E.Y.Y.metodu ile kredi kullandırılarak iskânı hedeflenmiştir. Tarımsal iskânı talep eden ailelere konut ve tarım arazisi verilecek olup, ayrıca istekleri halinde tarımsal faaliyetleri işletme ve donatım kredileri ile desteklenecektir. Şehirselleşen iskân talebinde bulunan ailelere ise konut verilecektir.

Ayrıca 5543 sayılı İskan Kanunu Mevzuatı ile ilgili İl Müdürlüklerinde çalışan personele genel eğitim verilerek işlerin daha süratli ve doğru şekilde yürütülmesi hedeflenmektedir.

Performans Göstergeleri		2011	2012	2013
1	Devlet eli ile yapılacak veya satın alınacak konut sayısı	279	453	334

5543 sayılı İskan Kanununun 9,10,11,12 nci maddelerine dayanarak iskanlı göçmen, göçebe ve yerleri kamulaştırılan hak sahibi ailelerin iskanını sağlamak üzere Devlet eliyle iskân kapsamında kaç aileye konutların teslim edileceğinin izlenmesi amacıyla belirlenmiştir.

2	Karşılıksız yardım yapılacak aile sayısı	600	619	100
----------	--	-----	-----	-----

5543 sayılı İskan Kanununun 3 ve 9 uncu maddesine dayanarak , başvuran ve şartları uygun bulunanlardan kaç aileye karşılıksız yardım verileceğinin tespiti için belirlenmiştir.

3	İşletme ve Donatım Kredisi verilecek aile sayısı	50	8	10
----------	--	----	---	----

5543 sayılı İskan Kanununun 9 uncu maddesine dayanarak, başvuran ve şartları uygun bulunan hak sahibi ailelerin ekonomik kalkınmasını sağlamak için kaç aileye işletme ve donatım kredisi verileceğinin tespiti amacıyla belirlenmiştir.

SA-3. YAPI VE MESLEKİ HİZMETLER

4	Kendi evini yapana yardım metodu ile yapılacak konut sayısı	529	697	500
5543 sayılı İskan Kanununun 16 ncı maddesine dayanarak, köysel alanda iç iskânın düzenlemesi kapsamında hak sahibi olan kaç ailenin K.E.Y.Y.(Kendi Evine Yapana Yardım) metodu ile yapacağı konut sayısının tespiti amacıyla belirlenmiştir.				
5	Eğitim verilecek personel sayısı		236	510
5543 sayılı İskân Kanunu Mevzuatı konusunda İl Müdürlüklerinde çalışan personele eğitim verilerek işlerin daha süratli ve doğru şekilde yürütülmesi hedeflenmektedir.				
Faaliyetler		2013 Yılı Kaynak İhtiyacı (TL)		
		Bütçe	Bütçe Dışı	Toplam
1	İskân Kanunu uygulama faaliyeti	100.516.911	0	100.516.911
GENEL TOPLAM		100.516.911	0	100.516.911

FAALİYET MALİYETLERİ TABLOSU

İDARE ADI	27	ÇEVRE VE ŞEHİRCİLİK BAKANLIĞI
PERFORMANS HEDEFİ	46	5543 Sayılı İskân Kanunu kapsamında hedef kitlelerin sosyal, ekonomik ve kültürel durumları da göz önünde bulundurularak iskân talepleri karşılanacaktır
FAALİYET ADI	71	İskân Kanunu uygulama faaliyeti
SORUMLU HARCAMA BİRİMİ		27.01.33.00 – YAPI İŞLERİ GENEL MÜDÜRLÜĞÜ

Kalkınma projelerinden HES, sulama, taşkın ve içme-kullanma suyu amaçlı barajlar, havaalanı, fabrika, maden rezervi, ekonomik ve savunma ile ilgili diğer tesislerin yapımı, tarih ve doğal kıymetlerin korunması gibi amaçlara yönelik yapılacak kamulaştırmalar veya özel yasaların uygulanması sonucu taşınmazı tamamen kamulaştırılanlar, taşınmazı kısmen kamulaştırılıp bu yerleri terk etmek zorunda kalanlar, göçebe iddiasıyla başvuruda bulunanlardan göçebe oldukları sonucuna varılanlar ile iskânlı göçmenler 5543 sayılı yasa, yönetmelik ve diğer mevzuat paralelinde Mahalli İskân Komisyonlarınca hak sahibi kabul edilirse, istekleri doğrultusunda tarımsal veya şehirselsel olarak devlet eliyle iskan edilirler.

Köylerde kalkınmanın sağlanması, toplulaşmanın teşvik edilmesi, uygun yerleşim yerlerine nakli, herhangi bir sebeple parçalanmış köyleri veya yakın köyleri birleştirmek ve fiziksel yerleşimin iyileştirilmesi, geliştirilmesi, köy merkezinin bitişiğinde köy gelişme alanı uygulaması yapılması, plânlı merkezî köy yerleşimlerinin oluşturulması, bölgesel mimarî yapıların geliştirilmesi ve modern yapılara kavuşturulması amaçları ile “Köylerde fiziksel yerleşimin düzenlenmesi” kapsamında gelecek talepler doğrultusunda nakil, toplulaştırma ve gelişme alanı uygulamaları yapılır. Bunun için Mahalli İskan Komisyonlarınca hak sahibi kabul edilen haksahiplerine kendi evini yapana yardım (K.E.Y.Y) kredisi verilir.

Taşınmazları kamulaştırılanlardan eski yerleşim yerini boşaltmak zorunda kalanların barınmalarında, ailelerin kesin iskânları sağlanıncaya kadar kira giderlerine katkı sağlamak üzere aile başına belirlenecek miktar üzerinden geçici iskân için karşılıksız kira yardımı yapılmaktadır.

Ekonomik Kod		2013
01	Personel Giderleri	9.013.837
02	SGK Devlet Primi Giderleri	1.367.325
03	Mal ve Hizmet Alım Giderleri	105.749
05	Cari Transferler	2.520.000
06	Sermaye Giderleri	64.500.000
07	Sermaye Transferleri	0
08	Borç Verme	23.010.000
Toplam Bütçe Kaynak İhtiyacı		100.516.911
Bütçe Dışı Kaynak	Döner Sermaye	0
	Diğer Yurt İçi	0
	Yurt Dışı	0
Toplam Bütçe Dışı Kaynak İhtiyacı		0
Toplam Kaynak İhtiyacı		100.516.911

PERFORMANS HEDEFİ TABLOSU		
İDARE ADI	27	ÇEVRE VE ŞEHİRCİLİK BAKANLIĞI
AMAÇ	3	İnşaat yapım teknikleri ve mesleki hizmetlere ilişkin ilke ve esasları belirlemek, etkin ve izlenebilir kayıt ve denetim sistemini oluşturarak kaliteli ve güvenli yapılaşmayı sağlamak.
HEDEF	3.11	Yapım uygulamalarıyla ilgili ortak terminoloji ve teknik şartlar ile birim fiyat ve maliyetleri oluşturulacak; çevre ve imar mevzuatı ile yapım sözleşmelerinde ortaya çıkan anlaşmazlıklar ve sorunların çözümüne katkıda bulunulacaktır.
PERFORMANS HEDEFİ	47	İnşaat rayiç, birim fiyat, tarif ve analizler gelişen teknolojiye uygun olarak düzenlenecek, yapım uygulamalarıyla ilgili tebliğler yayımlanacak, çevre ve imar mevzuatı ile yapım sözleşmelerinde ortaya çıkan anlaşmazlıklar çözüm odaklı değerlendirilecektir.
<p>Yapım işlerinde; saydamlık, rekabet, eşit muamele, ihtiyaçların uygun şartlarla ve zamanında karşılanması ve kaynakların verimli kullanılmasının sağlanması esas olmaktadır. Bu esasların belirlenebilmesi ve yapım sözleşmelerinde değerlendirilmesi ihtiyacına yönelik olarak;</p> <p>a) Birim fiyat tarifleri ve analizleri ile rayiç ve birim fiyatları belirlemeye, güncelleştirme ve yenilemeye yönelik çalışmalarla, yapım işleri uygulamalarında; gerek devam eden taahhütlerde kullanılmak ve gerekse maliyetlerin belirlenmesine yardımcı olmak üzere yeni teknolojiler takip edilerek, ortak terminoloji ve teknik şartlar ile maliyetlere ilişkin tespitler yapılmaktadır.</p> <p>Kalitesiz malzeme kullanılmasının önüne geçilmesi, özel fiyat yapılmasının azaltılması ile yenilikçi ürünlerin, yerli malzemelerin teşvik edilmesi, kullanımı yaygınlaşan yeni imalatlar için güncel yapım şartları, standartları, tarif ve analizlerine duyulan ihtiyaç nedeniyle, yapım işlerinde kullanılmak üzere hazırlanan, işçilik, makine araç ve gereç rayiçleri ile inşaat, makine ve elektrik tesisatı birim fiyatları listeleri "İnşaat ve Tesisat Birim Fiyatları" adı altında her yıl kitap halinde yayımlanmakta ve ayrıca internet ortamında abonelik yoluyla ülke genelinde kullanıcıların hizmetine sunulmaktadır.</p> <p>Ayrıca, yapı yaklaşık birim maliyetleri ile değerlendirilme katsayıları her yıl Bakanlık tarafından hazırlanmakta ve tebliğ olarak resmi gazetede yayımlanmaktadır.</p> <p>Kapsamlı araştırma ve incelemeler sonucu ortaya konulan bu ürünler, yapım işlerinde ihale öncesi hazırlıklar çerçevesinde başvuru en önemli kaynak olması nedeniyle, kamu kurum ve kuruluşları ve sektörün diğer paydaşları tarafından, piyasa araştırmalarının yanında, gerek maliyetlerin tespiti ve gerekse belirlenmiş ortak terminoloji, şartname ve imalat tarifi ile standartların mesnet alınması ihtiyacına yönelik olarak kullanılmaktadır.</p> <p>Kamu kurum ve kuruluşlarının gerçekleştireceği yapım hizmetleriyle ilgili teknik şartların, birim fiyat ve maliyetlere ilişkin değerlerin, teknolojik gelişmeleri yansıtacak nitelikte oluşturulmasıyla, uygulamalarda bütünlük ve kalitenin sağlanmasına katkı verilmekte, bu çalışmaların, gerçekçi piyasa verileriyle güncelliği ve sürekliliği korunarak, kullanıcıların hizmetine zamanında sunulması önemli bir hedef olarak ortaya çıkmaktadır</p> <p>b) Çevre ve imar mevzuatı ile kamu yapım sözleşmelerinin yürütülmesinden doğan anlaşmazlıklar;</p> <p>Zaman kayıplarına, maliyet artışlarına, güvensizliğin oluşmasına, verimlilik kaybına, kaynak israfına ve beklenen faydaların sağlanamamasına sebep olabilmektedir.</p> <p>Yatırımlardan beklenen faydaya zamanında ulaşılması için anlaşmazlıklar ve sorunların kısa zamanda çözülmesi önemli bir ihtiyaç olup, bu görev kapsamında yapılan çalışmalar ve alınan</p>		

kararlarla; çoğu teknik kaynaklı sözleşme uyuşmazlıklarının yargı öncesi çözümüne hız kazandırılması ve uygulama birliği sağlanarak anlaşmazlıkların azaltılmasına katkı sağlanmaktadır.

Sözleşmelerin sorunsuz yürütülmesi hedefine uygun olarak bu konularla ilgili alınacak kurul karar ve görüşleri internet ortamında yayınlanmak suretiyle uygulayıcıların bilgisine sunulacak ve zaman içinde anlaşmazlık konuları azaltılmış olacaktır.

Performans Göstergeleri		2011	2012	2013
1	Güncellenmiş rayiç ve birim fiyatlar ile tarif ve analizlerin yayınlanma gün sayısı	90	90	90

Yapım işleri maliyet hesaplarında kullanılmak üzere, iş kalemleri/gruplarına ait rayiç ve birim fiyatlar ile tarif ve analizler; yeni uygulamalar ve teknolojik gelişmeler de gözetilmek suretiyle, güncellenerek Bakanlığımız internet adresinde kullanıcıların hizmetine sunulacaktır.

2	Güncelleştirilerek yayımlanacak olan yapı yaklaşık birim maliyetleri ve değerlendirme katsayılarının tespitine ilişkin tebliğ adedi	3	3	3
---	---	---	---	---

Proje ve Kontrollük İşlerinde Uygulanacak Fiyat Artış Oranları Tebliği; Mimarlık ve Mühendislik Hizmet Bedellerinin Hesabında Kullanılacak Yapı Yaklaşık Birim Maliyetleri Hakkında Tebliğ; Yapı, Tesis ve Onarım İşleri İhalelerinde Kullanılan Müteahhitlik Karneleri ve İş Bitirme Belgelerinin Değerlendirme Katsayıları Hakkında Tebliğ; güncelleştirilerek Resmi Gazetede yayımlanmak suretiyle yürürlüğe konulacaktır.

3	Anlaşmazlıklarla ilgili başvuruları sonuçlandırma oranı (%)	88	80	90
---	---	----	----	----

Bakanlık tarafından incelemeye alınan her türlü sözleşme uygulamaları ile ilgili anlaşmazlık konuları başta olmak üzere başvuruya esas konular; mevzuatla ilgili farklı yorumlar ile sözleşme hükümlerinin farklı değerlendirilmesi, yeni fiyat tespiti, proje değişiklikleri, iş artışları ve benzeri önemli konulardan oluşmaktadır. Bu konularda çözüme yönelik verilecek kararlarla; hizmetlerin hızlandırılması, yanlış uygulamaların önlenmesi ve kaynakların verimli kullanılmasına önemli katkı sağlanmış olacaktır.

4	Anlaşmazlıklara ilişkin hususların ortalama cevaplandırma süresi (gün)	40	60	40
---	--	----	----	----

Sözleşme uygulamaları ile ilgili anlaşmazlıkların yargı yolu ile çözümünün uzun bir süreyi alması yatırımların önemli ölçüde gecikmesine ve kaynak israfına neden olmaktadır. Gerekli dokümanın idaresince sağlanması halinde, sözleşme anlaşmazlıklarına ilişkin alınacak Kurul Kararları çözümü hızlandıracak, ayrıca internet ortamında yayınlanmak suretiyle de doğru uygulamalar yaygınlaştırılacaktır. Böylece muhtemel benzer anlaşmazlık konularının çözümüne de katkı sağlanarak çözüm süreci kısaltılacak ve dolayısıyla, zaman içinde anlaşmazlık konuları azalacaktır.

Faaliyetler		2013 Yılı Kaynak İhtiyacı (TL)		
		Bütçe	Bütçe Dışı	Toplam
1	Rayiç ve birim fiyatlar ile tebliğlerin yayımlanma faaliyeti.	1.014.700	0	1.014.700
2	Anlaşmazlıkların çözümüne katkı sağlamak üzere görüş ve kararlar oluşturma faaliyeti.	1.014.700	0	1.014.700
GENEL TOPLAM		2.029.400	0	2.029.400

FAALİYET MALİYETLERİ TABLOSU		
İDARE ADI	27	ÇEVRE VE ŞEHİRCİLİK BAKANLIĞI
PERFORMANS HEDEFİ	47	İnşaat rayiç, birim fiyat, tarif ve analizler gelişen teknolojiye uygun olarak düzenlenecek, yapım uygulamalarıyla ilgili tebliğler yayımlanacak, çevre ve imar mevzuatı ile yapım sözleşmelerinde ortaya çıkan anlaşmazlıklar çözüm odaklı değerlendirilecektir.
FAALİYET ADI	72	Rayiç ve birim fiyatlar ile tebliğlerin yayımlanma faaliyeti
SORUMLU HARCAMA BİRİMİ		27.01.00.27 YÜKSEK FEN KURULU BAŞKANLIĞI
<p>Yapım uygulamalarıyla ilgili rayiç ve birim fiyatların belirlenmesi faaliyeti kapsamında; gelişen teknolojiler değerlendirilerek, yapım maliyetlerinin hesabına esas olacak iş kalemi veya iş gurubuna ait fiyat tariflerinin yapılması, inşaat analizlerinin, güncellenmesi ve/veya yenilenmesi, inşaat rayiçlerinin piyasa şartlarını yansıtabilecek şekilde tespiti, belirlenen analizler ve inşaat rayiçleri yardımıyla inşaat birim fiyatlarının tespiti, piyasa şartlarına göre elektrik ve makine tesisatı işlerine ait birim fiyatların tespiti yapılarak sektörün kullanımına sunulacaktır.</p> <p>Bu faaliyet kapsamında, yapım uygulamaları ile ilgili olarak güncelleştirilerek yayımlanan ve yürürlüğe konulan tebliğlerin; sektörde iş yapan kişi, kurum ve kuruluşların bu konularla ilgili yapacakları iş ve işlemlerin güncellenmesinde, yapılacak hak ediş ödemeleri ile ilgili fiyat farkı hesaplarında, proje yapım işleri ile ilgili yaklaşık maliyet hesaplarında, kamu kuruluşlarının yaptıkları bazı maliyet tespitlerinde kullanılmasıyla, kamu kurumlarında birliktelik sağlanarak, farklı uygulamaların önüne geçilmesi ve uygulamaların daha hızlı yapılması sağlanacaktır.</p>		
Ekonomik Kod		2013
01	Personel Giderleri	849.500
02	SGK Devlet Primi Giderleri	135.200
03	Mal ve Hizmet Alım Giderleri	30.000
05	Cari Transferler	0
06	Sermaye Giderleri	0
07	Sermaye Transferleri	0
08	Borç Verme	0
Toplam Bütçe Kaynak İhtiyacı		1.014.700
Bütçe Dışı Kaynak	Döner Sermaye	0
	Diğer Yurt İçi	0
	Yurt Dışı	0
Toplam Bütçe Dışı Kaynak İhtiyacı		0
Toplam Kaynak İhtiyacı		1.014.700

FAALİYET MALİYETLERİ TABLOSU

İDARE ADI	27	ÇEVRE VE ŞEHİRCİLİK BAKANLIĞI
PERFORMANS HEDEFİ	47	İnşaat rayiç, birim fiyat, tarif ve analizler gelişen teknolojiye uygun olarak düzenlenecek, yapım uygulamalarıyla ilgili tebliğler yayımlanacak, çevre ve imar mevzuatı ile yapım sözleşmelerinde ortaya çıkan anlaşmazlıklar çözüm odaklı değerlendirilecektir.
FAALİYET ADI	73	Anlaşmazlıkların çözümüne katkı sağlamak üzere görüş ve kararlar oluşturma faaliyeti
SORUMLU HARCAMA BİRİMİ		27.01.00.27 YÜKSEK FEN KURULU BAŞKANLIĞI

Bakanlığımızca incelemeye alınan hususlar, imar ve çevre mevzuatı ile kamu yapım sözleşmeleri uygulamalarından kaynaklanan anlaşmazlık konuları başta olmak üzere, mevzuatla ilgili farklı yorumlar ile sözleşme hükümlerinin farklı değerlendirilmesi, yeni fiyat tespiti, proje değişiklikleri, iş artışları vb. konulardan oluşmaktadır. Bu konularda çözüme yönelik verilecek kararlarla hizmetlerin hızlandırılması ve sektörde üretkenlik sağlanması ile kaynakların verimli kullanılmasına önemli katkı sağlanmış olacaktır.

Mühendislik, mimarlık ve müteahhitlik konuları imar ve çevre mevzuatı ile kamu yapım sözleşmeleri uygulamalarından doğan anlaşmazlıkların yargı yolu ile çözümünün uzun bir süreyi alması yatırımların önemli ölçüde gecikmesine ve kaynak israfına neden olmaktadır. Başkanlığımızca bu tip anlaşmazlıkların, gerekli dokümanın idaresince sağlanması halinde, bu konularla ilgili alınacak kurul kararları internet ortamında yayınlanarak uygulayıcıların bilgisine sunulacaktır. Böylece muhtemel benzer anlaşmazlıkların çözümüne katkı sağlayarak çözüm süreci kısaltılacak ve dolayısıyla, zaman içinde anlaşmazlık konuları azalacaktır.

Ekonomik Kod		2013
01	Personel Giderleri	849.500
02	SGK Devlet Primi Giderleri	135.200
03	Mal ve Hizmet Alım Giderleri	30.000
05	Cari Transferler	0
06	Sermaye Giderleri	0
07	Sermaye Transferleri	0
08	Borç Verme	0
Toplam Bütçe Kaynak İhtiyacı		1.014.700
Bütçe Dışı Kaynak	Döner Sermaye	0
	Diğer Yurt İçi	0
	Yurt Dışı	0
Toplam Bütçe Dışı Kaynak İhtiyacı		0
Toplam Kaynak İhtiyacı		1.014.700

PERFORMANS HEDEFİ TABLOSU				
İDARE ADI	27	ÇEVRE VE ŞEHİRCİLİK BAKANLIĞI		
AMAÇ	4	Hızlı ve kaliteli hizmet sunumu için kurumsal kapasite gelişimini sağlamak.		
HEDEF	4.1	Bakanlığın kurumsal kimliğini güçlendirecek faaliyet ve projeler gerçekleştirilecek, rehberlik ve denetim faaliyetleri arttırılacaktır.		
PERFORMANS HEDEFİ	48	Bakanlığın rehberlik ve denetim faaliyetleri arttırılacaktır.		
<p>Bakanlığın kurumsal kimliğinin güçlendirilmesi kapsamında;</p> <p>Hizmet sunumu ve mevzuat uygulamalarında karşılaşılan sorunlara yaklaşım yöntemleri ve etik davranış ilkeleri konularında personelin bilgilendirilmesi, ortaya çıkacak muhtemel aksaklıkları ve riskleri önceden değerlendirerek sorunları gerçekleşmeden önleme faaliyeti ve hizmet kalitesini arttırma yönünde rehberlik faaliyetleri gerçekleştirilmesi; uygulamaya ilişkin araştırma raporları hazırlanması ve birimlerden gelen uygulamaya ilişkin konularda görüş bildirilmesi hedeflenmektedir.</p> <p>Denetim faaliyetlerinin bütüncül ve çözüm odaklı bir yaklaşım içerisinde yürütülmesi ve öneri içeriğindeki raporların uygulamada karşılaşılan sorunların belirlenmesi ve gerekli hukuki işlemlerin yapılabilmesi için ideal süre zarfında Makama sunulması hedeflenmektedir.</p>				
Performans Göstergeleri		2011	2012	2013
1	Rehberlik faaliyeti verilecek il sayısı (sayı)	0	4	6
<p>Bakanlığın merkez ve taşra teşkilatında uygulamada karşılaşılan sorunlar ve çözüm yollarının belirlenmesine yönelik Bakanlığımız çalışanları ile karşılıklı diyalog içerisinde bilgi alışverişi yapılması ve çalışanların mevzuata ilişkin bilgi düzeylerinin arttırılması hedeflenmektedir.</p>				
2	Hazırlanan araştırma raporu (sayı)	1	1	3
<p>Bakanlığımız uygulamalarına ilişkin düzenlenen araştırma raporları ile uygulama ve mevzuat arasındaki uyumun sağlanması ve hizmet kalitesinin arttırılması için mevzuatta gerekli değişikliklerin yapılmasına yönelik öneriler getirilmesi hedeflenmektedir.</p>				
3	Mevzuat düzenlemeleri ve görüş taleplerinin cevaplandırılma oranı (%)	100	100	95
<p>Bakanlığın merkez ve taşra teşkilatı tarafından mevzuatın uygulanmasına ve yeni mevzuat düzenlemelerine ilişkin konularda görüş taleplerinin karşılanarak kurum kimliğinin güçlendirilmesi ve uygulamaların daha etkin yürütülmesine katkı sağlanması hedeflenmektedir.</p>				
4	Ön inceleme görevlerinin yıl içinde rapora bağlanma oranı (%)	100	100	95
<p>Memur suçlarına ilişkin yapılan incelemeler ile uygulamada çıkabilecek kasıtlı yolsuzlukların ve usulsüzlüklerin önüne geçilmesi, gerekli hukuki işlemlerin tesisi ve aynı durumların tekrarlamasına ilişkin caydırıcı rol oynaması; gereksiz şikâyetlerde hızlı ve kaliteli hizmet sunumlarının engellenmesinin önüne geçilmesi hedeflenmektedir.</p>				
5	İnceleme ve soruşturma görevlerinin yıl içinde rapora bağlanma oranı (%)	64	67	70

Bakanlığımız ile ilgili uygulamalara ilişkin konularda gerekli inceleme ve soruşturmaların gerçekleştirilerek, uygulamada çıkan aksaklıkların belirlenmesi ve ideal süre zarfında bundan sonraki uygulamalarda gerekli düzenlemelerin yapılmasına yönelik öneriler getirilmesi hedeflenmektedir.

Faaliyetler		Kaynak İhtiyacı (TL)		
		Bütçe	Bütçe Dışı	Toplam
1	Rehberlik Faaliyeti	620.645	0	620.645
2	Denetim Faaliyeti	7.240.855	0	7.240.855
GENEL TOPLAM		7.861.500	0	7.861.500

FAALİYET MALİYETLERİ TABLOSU		
İDARE ADI	27	ÇEVRE VE ŞEHİRCİLİK BAKANLIĞI
PERFORMANS HEDEFİ	48	Bakanlığın rehberlik ve denetim faaliyetleri arttırılacaktır.
FAALİYET ADI	74	Rehberlik Faaliyeti
SORUMLU HARCAMA BİRİMİ		27.00.00.20 - REHBERLİK VE TEFTİŞ BAŞKANLIĞI
<p>Hizmet sunumu ve mevzuat uygulamalarında karşılaşılan sorunlara yaklaşım yöntemleri ve etik davranış ilkeleri konularında personelin bilgilendirilmesi, ortaya çıkacak muhtemel aksaklıkları ve riskleri önceden değerlendirerek sorunları gerçekleşmeden önleme faaliyeti ve hizmet kalitesini arttırma yönünde rehberlik faaliyetleri gerçekleştirilmesi; uygulamaya ilişkin araştırma raporları hazırlanması ve birimlerden gelen uygulamaya ilişkin konularda görüş bildirilmesi faaliyetidir.</p>		
Ekonomik Kod		2013
01	Personel Giderleri	492.632
02	SGK Devlet Primi Giderleri	67.050
03	Mal ve Hizmet Alım Giderleri	60.963
05	Cari Transferler	0
06	Sermaye Giderleri	0
07	Sermaye Transferleri	0
08	Borç Verme	0
Toplam Bütçe Kaynak İhtiyacı		620.645
Bütçe Dışı Kaynak	Döner Sermaye	0
	Diğer Yurt İçi	0
	Yurt Dışı	0
Toplam Bütçe Dışı Kaynak İhtiyacı		0
Toplam Kaynak İhtiyacı		620.645

FAALİYET MALİYETLERİ TABLOSU		
İDARE ADI	27	ÇEVRE VE ŞEHİRCİLİK BAKANLIĞI
PERFORMANS HEDEFİ	48	Bakanlığın rehberlik ve denetim faaliyetleri arttırılacaktır.
FAALİYET ADI	75	Denetim Faaliyeti
SORUMLU HARCAMA BİRİMİ		27.00.00.20 - REHBERLİK VE TEFTİŞ BAŞKANLIĞI
<p>Denetim faaliyetlerinin bütüncül ve çözüm odaklı bir yaklaşım içerisinde yürütülmesi ve öneri içeriğindeki raporların uygulamada karşılaşılan sorunların belirlenmesi ve gerekli hukuki işlemlerin yapılabilmesi için ideal süre zarfında Makama sunulması faaliyetidir.</p>		
Ekonomik Kod		2013
01	Personel Giderleri	5.747.368
02	SGK Devlet Primi Giderleri	782.250
03	Mal ve Hizmet Alım Giderleri	711.237
05	Cari Transferler	0
06	Sermaye Giderleri	0
07	Sermaye Transferleri	0
08	Borç Verme	0
Toplam Bütçe Kaynak İhtiyacı		7.240.855
Bütçe Dışı Kaynak	Döner Sermaye	0
	Diğer Yurt İçi	0
	Yurt Dışı	0
Toplam Bütçe Dışı Kaynak İhtiyacı		0
Toplam Kaynak İhtiyacı		7.240.855

PERFORMANS HEDEFİ TABLOSU		
İDARE ADI	27	ÇEVRE VE ŞEHİRCİLİK BAKANLIĞI
AMAÇ	4	Hızlı ve kaliteli hizmet sunumu için kurumsal kapasite gelişimini sağlamak.
HEDEF	4.1	Bakanlığın kurumsal kimliğini güçlendirecek faaliyet ve projeler gerçekleştirilecek, rehberlik ve denetim faaliyetleri arttırılacaktır.
PERFORMANS HEDEFİ	49	Bakanlığın faaliyet alanları ile ilgili güvence ve danışmanlık faaliyetleri yürütülecektir.

5018 sayılı Kamu Mali Yönetimi ve Kontrol Kanunu'nun yürürlüğe girmesiyle birlikte, kamu mali yönetim ve kontrol sistemi, uluslararası standartlar ve Avrupa Birliği uygulamalarıyla uyumlu olarak yeniden yapılandırılmıştır. Mali saydamlık, hesap verebilirlik, kamu kaynaklarının etkili, ekonomik ve verimli kullanımı gibi hususlara önem veren yeni kamu mali yönetimi, yönetim sorumluluğu esasına göre düzenlenmiş olup, üst yöneticilerin bu sorumluluğun gereklerini harcama yetkilileri, mali hizmetler birimi ve iç denetçiler aracılığı ile yerine getirecekleri Kanunda belirtilmiştir.

Bakanlığın sorumluluklarının etkin bir şekilde yerine getirilmesi, kaynakların etkili, ekonomik ve verimli kullanılmasını sağlamak ve yönetime, personele yardımcı olmak için, Bakanlığımızın taşra dâhil tüm birimlerinin faaliyetlerinden yüksek riskli ve kurumsal faaliyetlere değer katacak olanların, risk esaslı olarak hazırlanan denetim programı kapsamında, kamu iç denetim standartlarına uygun olarak iç denetime tabi tutulması, merkez ve taşra teşkilatı birimlerinin danışmanlık hizmeti taleplerinin karşılanması ve 2013-2015 Orta Vadeli Program gereği, çevre ve şehircilik alanındaki uygulama birliğinin sağlanması amacıyla imar ve şehircilik mevzuatının gözden geçirilmesi hedeflemektedir.

Performans Göstergeleri		2011	2012	2013
1	Güvence ve danışmanlık faaliyeti sunulacak süreç sayısı	---	48	35

İç denetimin risk odaklı yapılması esas olduğundan ve eldeki denetim kaynakları da sınırsız olmadığından, çalışmaları, üç yıllık dönemler itibarıyla hazırlanan iç denetim planı ve yıllık hazırlanan iç denetim programı esas alınarak yürütülmektedir.

Yürütülecek güvence ve danışmanlık faaliyetleriyle; iç kontrol, risk yönetimi, kurumsal yönetim, yolsuzlukların önlenmesi, etik değerler ve ihtiyaç duyulan diğer konularda eğitici rol üstlenmek, iç kontrollerin yeterliliğini değerlendirmek faaliyetleri etkileyebilecek risklerin olumsuz etkilerini en aza indirmeye yardımcı olmak, Bakanlığın çalışmalarına değer katmak ve geliştirmek, kaynakların ekonomiklik, etkililik ve verimlilik esaslarına göre yönetilip yönetilmediğini değerlendirmek ve rehberlik yapmak amaçlanmıştır.

Faaliyetler		2013 Yılı Kaynak İhtiyacı (TL)		
		Bütçe	Bütçe Dışı	Toplam
1	Güvence ve danışmanlık faaliyeti	1.614.100	0	1.614.100
GENEL TOPLAM		1.614.100	0	1.614.100

FAALİYET MALİYETLERİ TABLOSU		
İDARE ADI	27	ÇEVRE VE ŞEHİRCİLİK BAKANLIĞI
PERFORMANS HEDEFİ	49	Bakanlığın faaliyet alanları ile ilgili güvence ve danışmanlık faaliyetleri yürütülecektir.
FAALİYET ADI	76	Güvence ve danışmanlık faaliyeti
SORUMLU HARCAMA BİRİMİ		İÇ DENETİM BİRİMİ BAŞKANLIĞI
<p>Bakanlığın sorumluluklarının etkin bir şekilde yerine getirilmesi, kaynakların etkili, ekonomik ve verimli kullanılmasını sağlamak ve yönetime, personele yardımcı olmak için, Bakanlığımızın taşra dâhil tüm birimlerinin faaliyetlerinden yüksek riskli ve kurumsal faaliyetlere değer katacak olanların, risk esaslı olarak hazırlanan denetim programı kapsamında, kamu iç denetim standartlarına uygun olarak iç denetime tabi tutulması, merkez ve taşra teşkilatı birimlerinin danışmanlık hizmeti taleplerinin karşılanması hedeflenmektedir.</p> <p>Yürütülecek güvence ve danışmanlık faaliyetleriyle; iç kontrol, risk yönetimi, kurumsal yönetim, yolsuzlukların önlenmesi, etik değerler ve ihtiyaç duyulan diğer konularda eğitici rol üstlenmek, iç kontrollerin yeterliliğini değerlendirmek faaliyetleri etkileyebilecek risklerin olumsuz etkilerini en aza indirmeye yardımcı olmak, Bakanlığın çalışmalarına değer katmak ve geliştirmek, kaynakların ekonomiklik, etkililik ve verimlilik esaslarına göre yönetilip yönetilmediğini değerlendirmek ve rehberlik yapmak amaçlanmıştır. Bu kapsamda, yıllık programda yer alan denetim, danışmanlık ve eğitim faaliyetlerinin gerçekleştirilebilmesi büyük önem arz etmektedir.</p>		
Ekonomik Kod		2013
01	Personel Giderleri	1.292.000
02	SGK Devlet Primi Giderleri	122.100
03	Mal ve Hizmet Alım Giderleri	200.000
05	Cari Transferler	0
06	Sermaye Giderleri	0
07	Sermaye Transferleri	0
08	Borç Verme	0
Toplam Bütçe Kaynak İhtiyacı		1.614.100
Bütçe Dışı Kaynak	Döner Sermaye	0
	Diğer Yurt İçi	0
	Yurt Dışı	0
Toplam Bütçe Dışı Kaynak İhtiyacı		0
Toplam Kaynak İhtiyacı		1.614.100

PERFORMANS HEDEFİ TABLOSU				
İDARE ADI	27	ÇEVRE VE ŞEHİRCİLİK BAKANLIĞI		
AMAÇ	4	Hızlı ve kaliteli hizmet sunumu için kurumsal kapasite gelişimini sağlamak.		
HEDEF	4.1	Bakanlığın kurumsal kimliğini güçlendirecek faaliyet ve projeler gerçekleştirilecek, rehberlik ve denetim faaliyetleri arttırılacaktır.		
PERFORMANS HEDEFİ	50	Bakanlığımız personeli ile iç ve dış paydaşlarına yönelik eğitimler yapılacak; Bakanlığımız çalışma konuları ile ilgili yayınlar hazırlanacaktır.		
<p>Bakanlığımızın görev alanına ilişkin konularda gerek Bakanlık personeline gerekse dış paydaşlara yönelik olarak eğitim programlara düzenlenerek, hazırlanacak yayınlarla çevre ve kentsel dönüşüm konularında vatandaşlarımızın bilinçlendirilmesi hedeflenmektedir.</p>				
Performans Göstergeleri		2011	2012	2013
1	Hizmet içi eğitime tabi tutulan personel sayısı	3844	8191	7400
<p>Bakanlığımızın misyon ve vizyonu doğrultusunda idari işleyişi düzenleyen mevzuatlarda yapılan değişikliklerin uygulanmasının sağlanması amaçlanmıştır.</p>				
2	Bölgesel eğitim programlarına katılan katılımcı sayısı	1081	1297	1200
<p>İmar ve yapım Mevzuatının uygulanmasında karşılaşılan sorunlarının çözüm yardımcı olmak amaçlanmıştır.</p>				
Faaliyetler		2012 Yılı Kaynak İhtiyacı (TL)		
		Bütçe	Bütçe Dışı	Toplam
1	Eğitim Faaliyeti	2.231.436	0	2.231.436
2	Yayın Faaliyeti	1.618.264	0	1.618.264
GENEL TOPLAM		3.849.700	0	3.849.700

FAALİYET MALİYETLERİ TABLOSU		
İDARE ADI	27	ÇEVRE VE ŞEHİRCİLİK BAKANLIĞI
PERFORMANS HEDEFİ	50	Bakanlığımız personeli ile iç ve dış paydaşlarına yönelik eğitimler yapılacak; Bakanlığımız çalışma konuları ile ilgili yayınlar hazırlanacaktır.
FAALİYET ADI	77	Eğitim Faaliyeti
SORUMLU HARCAMA BİRİMİ		27.01.00.06 - EĞİTİM VE YAYIN DAİRESİ BAŞKANLIĞI
<p>Bakanlığımızın yetki, görev ve sorumluluklarına ilişkin konularda doğru uygulamalar yapılabilmesi için gerekli eğitimler önceden belirlenen eğitim programları çerçevesinde gerçekleştirilecektir.</p>		
Ekonomik Kod		2012
01	Personel Giderleri	745.347
02	SGK Devlet Primi Giderleri	86.089
03	Mal ve Hizmet Alım Giderleri	400.000
05	Cari Transferler	0
06	Sermaye Giderleri	1.000.000
07	Sermaye Transferleri	0
08	Borç Verme	0
Toplam Bütçe Kaynak İhtiyacı		2.231.436
Bütçe Dışı Kaynak	Döner Sermaye	0
	Diğer Yurt İçi	0
	Yurt Dışı	0
Toplam Bütçe Dışı Kaynak İhtiyacı		0
Toplam Kaynak İhtiyacı		2.231.436

FAALİYET MALİYETLERİ TABLOSU		
İDARE ADI	27	ÇEVRE VE ŞEHİRCİLİK BAKANLIĞI
PERFORMANS HEDEFİ	50	Bakanlığımız personeli ile iç ve dış paydaşlarına yönelik eğitimler yapılacak; Bakanlığımız çalışma konuları ile ilgili yayınlar hazırlanacaktır.
FAALİYET ADI	78	Yayın Faaliyeti
SORUMLU HARCAMA BİRİMİ		27.01.00.06 - EĞİTİM VE YAYIN DAİRESİ BAŞKANLIĞI
<p>Çevre ve şehircilik konularında vatandaşlarımızın bilinçlendirilmesine yardımcı olunması amacıyla gerek elektronik gerekse basılı yayınlar hazırlanacaktır.</p>		
Ekonomik Kod		2012
01	Personel Giderleri	555.653
02	SGK Devlet Primi Giderleri	62.611
03	Mal ve Hizmet Alım Giderleri	400.000
05	Cari Transferler	0
06	Sermaye Giderleri	600.000
07	Sermaye Transferleri	0
08	Borç Verme	0
Toplam Bütçe Kaynak İhtiyacı		1.618.264
Bütçe Dışı Kaynak	Döner Sermaye	0
	Diğer Yurt İçi	0
	Yurt Dışı	0
Toplam Bütçe Dışı Kaynak İhtiyacı		0
Toplam Kaynak İhtiyacı		1.618.264

PERFORMANS HEDEFİ TABLOSU				
İDARE ADI	27	ÇEVRE VE ŞEHİRCİLİK BAKANLIĞI		
AMAÇ	4	Hızlı ve kaliteli hizmet sunumu için kurumsal kapasite gelişimini sağlamak.		
HEDEF	4.1	Bakanlığın kurumsal kimliğini güçlendirecek projeler gerçekleştirilecek, rehberlik ve denetim faaliyetleri arttırılacaktır.		
PERFORMANS HEDEFİ	51	Stratejik Yönetim anlayışı yerleştirilecek ve uygulamaları yaygınlaştırılacaktır.		
<p>5018 sayılı Kamu Mali Yönetimi ve Kontrol kanunu ile, kamu idarelerinin gerek bütçe hazırlık gerekse bütçe uygulama süreçlerinde, Kalkınma Planları, Hükümet Programları, Orta Vadeli Program gibi üst politika belgeleri ile bağlantılı faaliyetlerde bulunmaları esası getirilmiştir. Bu kapsamda, Bakanlığımıza tahsis edilen kaynakların stratejik planımızda yer alan amaç ve hedeflerin gerçekleştirilmesine yönelik olarak kullanılması gerekmektedir. Plan ve programlarla önceden belirlenmiş olan performans göstergeleri ise idare faaliyet raporları ile değerlendirilecektir. Bakanlığımızın belirlenmiş amaç ve hedeflerine ulaşmada karşılaşması muhtemel riskler ise, kurumsal risk yönetimi çalışmaları ile kontrol altında tutulmaya çalışılacaktır. Bakanlığımıza tahsis edilen kaynakların ne şekilde kullanıldığı üçer aylık dönemlerde hazırlanacak raporlarla açıklanarak mali saydamlık ve hesap verilebilirlik sağlanmaya çalışılacaktır.</p>				
Performans Göstergeleri		2011	2012	2013
1	Hazırlanan bütçe gerçekleştirme raporu sayısı	4	4	4
<p>Bu gösterge ile üst yönetime gider gerçekleştirmelerinin takibi ile giderlere ilişkin alınacak tedbirler hakkında karar vermesinde yardımcı olunması, önceki yıl gider gerçekleşmesi ile kıyaslanmak suretiyle gider performansının izlenmesiyle birlikte mali saydamlığa katkı sağlanması amaçlanmıştır.</p>				
2	Hazırlanacak Kurumsal Risk Değerlendirme Raporu sayısı			1
<p>Bu gösterge ile üst yönetime kurumsal risklere karşı alınacak tedbirler hakkında karar vermesinde yardımcı olunması amaçlanmıştır.</p>				
3	Yeni hizmete açılan hizmet binası sayısı	1	3	4
<p>Bu gösterge ile yıl içinde hizmete açılan bina sayılarının izlenmesi amaçlanmıştır.</p>				
Faaliyetler		2013 Yılı Kaynak İhtiyacı (TL)		
		Bütçe	Bütçe Dışı	Toplam
1	Strateji Geliştirme Faaliyeti	1.371.150	0	1.371.150
2	Destek Faaliyeti	30.536.460	0	30.536.460
GENEL TOPLAM		31.907.610	0	31.907.610

FAALİYET MALİYETLERİ TABLOSU		
İDARE ADI	27	ÇEVRE VE ŞEHİRCİLİK BAKANLIĞI
PERFORMANS HEDEFİ	51	Stratejik Yönetim anlayışı yerleştirilecek ve uygulamaları yaygınlaştırılacaktır.
FAALİYET ADI	79	Strateji Geliştirme Faaliyeti
SORUMLU HARCAMA BİRİMİ		27.01.00.23 – STRATEJİ GELİŞTİRME BAŞKANLIĞI
<p>Bakanlığın stratejik planı, performans programı, bütçesi, ayrıntılı harcama programının ve idari faaliyet raporunun hazırlanması, yatırım programının izlenmesi ve raporlanması, yönetim bilgi sistemlerine ilişkin hizmetlerin yerine getirilmesi, ön mali kontrol faaliyetinin yürütülmesi, iç kontrol sisteminin kurulması, standartlarının uygulanması ve geliştirilmesi, İl Müdürlüklerinin ihtiyacı olan ödeneklerin gönderilmesi çalışmaları yerine getirilmektedir.</p>		
Ekonomik Kod		2013
01	Personel Giderleri	1.040.500
02	SGK Devlet Primi Giderleri	197.650
03	Mal ve Hizmet Alım Giderleri	133.000
05	Cari Transferler	0
06	Sermaye Giderleri	0
07	Sermaye Transferleri	0
08	Borç Verme	0
Toplam Bütçe Kaynak İhtiyacı		1.371.150
Bütçe Dışı Kaynak	Döner Sermaye	0
	Diğer Yurt İçi	0
	Yurt Dışı	0
Toplam Bütçe Dışı Kaynak İhtiyacı		0
Toplam Kaynak İhtiyacı		1.371.150

FAALİYET MALİYETLERİ TABLOSU

İDARE ADI	27	ÇEVRE VE ŞEHİRCİLİK BAKANLIĞI
PERFORMANS HEDEFİ	51	Stratejik Yönetim anlayışı yerleştirilecek ve uygulamaları yaygınlaştırılacaktır.
FAALİYET ADI	80	Destek Faaliyeti
SORUMLU HARCAMA BİRİMİ		27.01.00.23 – STRATEJİ GELİŞTİRME BAŞKANLIĞI 27.01.00.62 – İL MÜDÜRLÜKLERİ

Bakanlığımızın görev alanındaki genişlemeye paralel olarak, Çevre ve Şehircilik İl Müdürlüklerinin hizmetlerinde de genişlemeler ve bununla birlikte maliyetlerinde artışlar olmuştur. İl Müdürlüklerinin Bütçe teklifleri Strateji Geliştirme Başkanlığı'nca hazırlanmakta olup, İl Müdürlüklerine ait bütçe hazırlanırken mevcut hizmetlerin aksatılmadan yürütülmesi ile kaliteli hizmet sunabilmeleri için gerekli olan fiziksel donanımın sağlanması amaçlanmaktadır. 81 ilimizde bulunan yıpranmış hizmet binaları ve lojmanlarının bakım ve onarımları gerçekleştirilmektedir. Azami tasarruf anlayışı ile hareket edilerek mefruşat ve donanım ihtiyacı karşılanmakta, ihtiyaçlar karşılanırken demirbaş standardizasyonu ilkelerine uyularak mevcut imkânlarla yetinme gayreti içinde olunmaktadır. İhtiyaç olan müdürlüklerimize yeni hizmet binaları yapılmaktadır. Ayrıca il müdürlüklerimizin hizmetinde kullanılmak üzere, taşıt giderlerinin asgari seviyeye indirilmesi ve kaynakların savurganlığa yol açılmadan kullanılması da gözetilerek, taşıt alımları gerçekleştirilmektedir.

Ekonomik Kod		2013
01	Personel Giderleri	416.200
02	SGK Devlet Primi Giderleri	79.060
03	Mal ve Hizmet Alım Giderleri	53.200
05	Cari Transferler	0
06	Sermaye Giderleri	29.988.000
07	Sermaye Transferleri	0
08	Borç Verme	0
Toplam Bütçe Kaynak İhtiyacı		30.536.460
Bütçe Dışı Kaynak	Döner Sermaye	0
	Diğer Yurt İçi	0
	Yurt Dışı	0
Toplam Bütçe Dışı Kaynak İhtiyacı		0
Toplam Kaynak İhtiyacı		30.536.460

PERFORMANS HEDEFİ TABLOSU				
İDARE ADI	27	ÇEVRE VE ŞEHİRCİLİK BAKANLIĞI		
AMAÇ	4	Hızlı ve kaliteli hizmet sunumu için kurumsal kapasite gelişimini sağlamak.		
HEDEF	4.1	Bakanlığın kurumsal kimliğini güçlendirecek faaliyet ve projeler gerçekleştirilecek, rehberlik ve denetim faaliyetleri arttırılacaktır.		
PERFORMANS HEDEFİ	52	Bakanlığımız Merkez ve Ek Binalarında Güvenlik, Temizlik ve Yemek İhtiyacı karşılanacaktır.		
<p>Çevre ve Şehircilik Bakanlığı, Destek Hizmetleri Dairesi Başkanlığı, Temizlik, Özel Güvenlik, Aydınlatma, Isınma, onarım, taşıma ve benzeri hizmetlerine ilişkin iş ve işlemlerini yapmak ve yaptırmakla sorumludur.</p> <p>Bakanlığımızda görevli personelin daha verimli çalışarak, birlikteliği sağlamaları performanslarının arttırılması düşüncesi ile Başkanlığımız imkanlarını dahilinde öğle yemeği hazırlanmakta ve yemek çeşitleri ile ilgili anketler yapılarak, çıkartılacak yemeklerle ilgili personelin katılımlarını sağlanmaktadır.</p> <p>Bu yapılan uygulama sonucu personelin öğle saatlerinde hizmet verdiği binanın dışına çıkmasını ve öğle yemeği ihtiyacını karşılayıp, zaman kaybını önleyip, personele kaliteli ve ucuz yemek yedirip motivasyonunu yükseltmekte, daha verimli olmaktadır.</p>				
Performans Göstergeleri		2011	2012	2013
1	Yemek hizmetindeki memnuniyet oranı %		75	80
Faaliyetler		2013 Yılı Kaynak İhtiyacı (TL)		
		Bütçe	Bütçe Dışı	Toplam
1	Destek Hizmetleri Faaliyeti	22.801.300	0	22.801.300
GENEL TOPLAM		22.801.300	0	22.801.300

FAALİYET MALİYETLERİ TABLOSU		
İDARE ADI	27	ÇEVRE VE ŞEHİRCİLİK BAKANLIĞI
PERFORMANS HEDEFİ	52	Bakanlığımız Merkez ve Ek Binalarında Güvenlik, Temizlik ve Yemek ihtiyacı karşılanacaktır.
FAALİYET ADI	81	Destek Hizmetleri Faaliyeti
SORUMLU HARCAMA BİRİMİ		Destek Hizmetleri Dairesi Başkanlığı
<p>Bakanlığın biran önce hedefine ulaşması için personelin yemek, taşımacılık, temizlik, güvenlik vb. Başkanlığımızı ilgilendiren görevlerin en üst düzeye çıkarılması ve personel memnuniyetinin sağlanmasıdır.</p> <p>Mutfakta görevli personel konu ile ilgili sürekli denetlenmekte ve üst düzey yöneticilerinde yemekhanemizde yemek yemelerinin de personelin üzerinde olumlu katkı sağlaması yemek hizmetlerinde artış oranını sağlamış, hizmet kalitesinin artmasında olumlu katkı sağlanmıştır.</p> <p>Yemek hizmetleri memnuniyetin artışını personelimizle bire bir yapmış olduğumuz görüşmelerin yanı sıra altı ayda bir Bakanlığımız web sayfasında yapmış olduğumuz Alan Araştırmaları sonuçları (Anket) göstermektedir.</p>		
Ekonomik Kod		2013
01	Personel Giderleri	4.570.000
02	SGK Devlet Primi Giderleri	792.300
03	Mal ve Hizmet Alım Giderleri	15.384.000
05	Cari Transferler	755.000
06	Sermaye Giderleri	1.300.000
07	Sermaye Transferleri	0
08	Borç Verme	0
Toplam Bütçe Kaynak İhtiyacı		22.801.300
Bütçe Dışı Kaynak	Döner Sermaye	0
	Diğer Yurt İçi	0
	Yurt Dışı	0
Toplam Bütçe Dışı Kaynak İhtiyacı		0
Toplam Kaynak İhtiyacı		22.801.300

PERFORMANS HEDEFİ TABLOSU		
İDARE ADI	27	ÇEVRE VE ŞEHİRCİLİK BAKANLIĞI
AMAÇ	4	Hızlı ve kaliteli hizmet sunumu için kurumsal kapasite gelişimini sağlamak.
HEDEF	4.2	Plan dönemi süresince Bakanlık bilişim altyapısı yeniden yapılandırılacaktır.
PERFORMANS HEDEFİ	53	Bakanlık kurumsal altyapı mimarisinin tasarlanarak bulut mimariye geçişi sağlanacaktır.

Hızlı ve kaliteli hizmet sunumu için kurumsal kapasite gelişimini sağlamak üzere; Bakanlık bilişim altyapısının merkez ve taşra teşkilatlarında istenilen düzeye ulaştırılmasını destekleyecek her türlü iletişim, bilişim ve mekansal veri alışverişine ilişkin tüm işlemlerin güvenli ve güvenilir şekilde sunulmasını temin etmek amacıyla kurumsal kapasitenin geliştirilmesi sağlanacaktır.

Bilgi sistemleri organizasyonun birleştirilebilmesi, yönetilebilmesi ve toplam projenin hayata geçirilebilmesini takiben özellikle süreç iyileştirilmesine, süreç yönetimine, bilgi güvenliğine dayalı bilgi ve sistem yönetimi çalışmaları 2013 yılında da öncelikle ele alacağımız hususlar olacaktır. Tüm bunları destekleyecek şekilde işin vatandaşa, kuruma faydasının ne olduğu irdelenecek, uygulanabilir olup olmadığı, diğer e-devlet projeleri ile uyumu ve tamamlama özelliğinin olup olmadığına bakılacaktır.

Ayrıca, Bakanlığımız için çok büyük önem taşıyan uygulamaların yönetim bilgi sistemine veri aktarması, kurumdaki diğer bazı uygulamalarla entegrasyonu için de bütçe imkanları ölçüsünde ayrıca çalışmalar yürütülecektir. Geliştirilecek uygulamaların çalışması için de yine güvenlik, performans, uyumluluk, maliyet etkinlik, düşük enerji kullanımı gibi kriterlerin ön planda tutulduğu sistemlerin kurulmasına dikkat edilecektir. Özellikle portal kanalı ile bakanlık içinde bilgi ve uygulama paylaşımına ağırlık verilecek, ITIL standartlarına göre hazırlanan yardım masası uygulamasının kullanımı illere yaygınlaştırılacaktır. Ayrıca, kurumda çalışan bazı uygulamaların performanslarının ve yük takiplerinin anlık monitörlenmesi, yazılım geliştirme süreçlerinin uygun yazılımlar vasıtası ile takip edilmesi, felaket kurtarma merkezinin ön çalışmaları kapsamında yedekli sistemler kurulması için çalışmalara başlanacaktır. Kurum sorumlu olduğu faaliyet alanları nedeniyle de oldukça ön plandadır. Yaşanacak muhtemel bir bilgi sızıntısı önemli problemlerin oluşmasına neden olabilir. Bu kapsamda kurumumuzda güvenlik risklerinin daha etkin yönetilebilmesi için ISO 27001 bilgi güvenliği yönetim sisteminin tüm kurum genelinde uygulanması amaçlanmaktadır. Ayrıca Kurumumuzun çalıştığı hemen tüm servislerin özellikle bu sistemlerin üzerinde sanallaştırılması planlanmakta ve bu sayede olası bir servis çökmesinde servisin bir kaç saniyede başka bir sunucu sistem üzerinden ayağa kaldırılmasıyla %99,999 uptime hedeflenmektedir.

Bakanlık Veri merkezindeki uygulamalara 2013 yılında kurulması planlanan Bakanlık portal yapısı ile birlikte 1.000.000 den fazla Kurum dışı kullanıcının erişeceği tahmin edilmektedir.

Performans Göstergeleri		2011	2012	2013
1	Bakanlık veri merkezine taşınan uygulama sayısı		25	15

Mülga Çevre ve Orman Bakanlığı ve Taşra Teşkilatları'na ait veri merkezleri, özel uygulama ve yazılımları, bakanlığın farklı yerleşkelerdeki veri merkezleri, bağlı kullanıcı ve erişimlerinin Çevre ve Şehircilik Bakanlığı ve Taşra Teşkilatları veri merkezine birleştirilmesi hedeflenmektedir.

2	Bulut mimarisine geçirilen uygulama sayısı		20	10
<p>Birleşme proje safhalarına konu olan ve yeni oluşturulan altyapıda kaynakların verimli kullanılması amaç edinilerek, Sanal Sunucu Yapılandırılması ile bulut mimarisine geçiş hedeflenmektedir. Bu sayede Bakanlık bilişim altyapısının çalışabilirlik sürelerini artırabilmesi, verilerini güvende tutabilmesi yani iş sürekliliği ve felaket önleme yapıları içinde sanallaştırma teknolojilerini kullanabilmesinin yolu açılacaktır.</p>				
3	Ortak mesajlaşma altyapısına geçirilen il sayısı		41	40
<p>Merkez ve Taşra Teşkilatı kapsamında Yeni Mesajlaşma Altyapısının oluşturulması ve "csb.gov.tr" adı altına ortak mesajlaşma servislerinin devreye alınması hedeflenmektedir.</p>				
4	Merkez ve taşra teşkilatında yeni etki alanına dahil edilen kullanıcı sayısı		8000	1000
<p>Merkez ve taşra teşkilatındaki mevcut personel kullanıcı erişim altyapısının yeni oluşturulacak Çevre ve Şehircilik Bakanlığı Etki Alanı na dahil edilmesi çalışmalarının yapılması hedeflenmektedir.</p>				
5	Elektronik Belge Yönetim Sistemine geçirilen birim sayısı		10	23
<p>Merkez ve Taşra Teşkilatının birbirleri ile bütünleşik kullanacakları elektronik belge yönetim sistemine geçirilmesi performans göstergesi olarak verilmiştir.</p>				
6	Uygulamalarda elektronik imza kullanacak kullanıcı sayısı			1000
<p>Bakanlığımız bünyesinde kullanılan ve kullanılacak olan uygulamalarda, kullanıcıların söz konusu programları e-imza entegrasyonu ile kullanması hedeflenmektedir.</p>				
7	BGYS sisteminin kurulması sürecinde oluşturulacak politika sayısı		0	5
<p>Kurum için değeri olan bilgi varlıklarının her birinin gizlilik, bütünlük ve erişilebilirlik açısından değeri göz önüne alınarak bunlar üzerindeki tehdit, zafiyet ve olasılıklar göz önüne alınacaktır. Bunun sonucunda kurumun sahip olduğu bilgi varlıklarının gerektiğince korunmasına yönelik tedbirler tasarlanacaktır.</p>				
8	BGYS sisteminin kurulması sürecinde oluşturulacak prosedür sayısı		0	10
<p>Tasarlanan sistemde bilgi güvenliğinin etkin bir şekilde yönetimine yönelik risk analizi çalışması yanında güvenlik politika, standart ve prosedürleri tanımlanacaktır.</p>				
Faaliyetler		2013 Yılı Kaynak İhtiyacı (TL)		
		Bütçe	Bütçe Dışı	Toplam
1	Bilgi Sistemleri İdame ve Yenileme Faaliyeti	9.966.123	0	9.966.123
GENEL TOPLAM		9.966.123	0	9.966.123

FAALİYET MALİYETLERİ TABLOSU		
İDARE ADI	27	ÇEVRE VE ŞEHİRCİLİK BAKANLIĞI
PERFORMANS HEDEFİ	53	Bakanlık kurumsal altyapı mimarisinin tasarlanarak bulut mimariye geçişi sağlanacaktır.
FAALİYET ADI	82	Bilgi sistemleri idame ve yenileme faaliyeti
SORUMLU HARCAMA BİRİMİ		27.01.36.00- COĞRAFİ BİLGİ SİSTEMLERİ GENEL MÜDÜRLÜĞÜ
<p>Bu faaliyet, Bakanlığımızın bilişim teknolojileri konusunda yapmış olduğu çok geniş bir yelpazede tanımlanabilecek bütün faaliyetleri kapsamaktadır. Bakanlık düzeyindeki tüm kurumlar karmaşık ilişkilere sahip bilişim teknolojisi ürünlerinin yapı taşlarından meydana gelirler. Bu büyüklükteki kurumlar, sürekli olarak büyük miktarlarda veri üretirler. Sayısal veya sayısal olmayan ortamlarda üretilen tüm bu verilerin belli yazılımlar ve ilişkisel veri tabanları üzerinde kullanılabilir hale getirilmeleri, kâğıt ortamındaki verilerin sayısallaştırılarak işlenmek üzere veri depolarına aktarılması veya arşiv sistemlerine eklenmeleri, belli güvenlik standartları esas alınarak bütünlük ve güvenliklerinin sağlanması, yeni yazılımların geliştirilmesi, kurumda geliştirilenlerde yeni yazılım süreçlerinin uygulanması, bu sistemin yükseldiği yapı için teknik desteğin yüksek kalitede sağlanması şarttır. Bilişim teknolojisi artık tüm iş süreçlerinin vazgeçilmez bir parçası olması nedeniyle kurumların göz ardı etme lüksü olmayan bir hizmet üretme bileşeni haline gelmiştir.</p> <p>İl müdürlüklerimizin Bakanlık merkez birimleri ile sayısal ortamdaki irtibatları; internet üzerinde kullandıkları birkaç uygulama ve e-postalar kanalı ile olmaktadır. İl müdürlüklerinin Bakanlık geniş alan ağına bağlama çalışmaları tamamlandığında illerin Bakanlık'ta kullanılan ve intranet üzerinden hizmete açılan bazı uygulamalardan özellikle evrak akışının gömülü olarak tasarlandığı, süreçleri hızlandıracak, kayıt altına alacak ve şeffaflaştıracak olan iş süreçleri otomasyonundan, veri paylaşımlarından faydalanmaları da mümkün olacaktır. Bu yapıdan beslenecek karar destek sisteminin (yönetim bilgi sistemi), illerin ağa dahil olması ile daha doğru anlık veri alması ve Bakanlık yönetiminin illerdeki mevcut durumu takip edilebilmesi mümkün olacaktır. Kullanıcı sayısının ve iş süreçlerinin artması, geniş bir hareket ve çalışma alanı oluşturacağı için kurulan her yeni bir uygulama bir başka uygulamaya kapı açabilecek, mevcut projelerimiz dışında yeni projelere ihtiyaç duyulabilecektir.</p>		
Ekonomik Kod		2013
01	Personel Giderleri	2.084.061
02	SGK Devlet Primi Giderleri	591.937
03	Mal ve Hizmet Alım Giderleri	2.090.125
05	Cari Transferler	0
06	Sermaye Giderleri	5.200.000
07	Sermaye Transferleri	0
08	Borç Verme	0
Toplam Bütçe Kaynak İhtiyacı		9.966.123
Bütçe Dışı Kaynak	Döner Sermaye	0
	Diğer Yurt İçi	0
	Yurt Dışı	0
Toplam Bütçe Dışı Kaynak İhtiyacı		0
Toplam Kaynak İhtiyacı		9.966.123

PERFORMANS HEDEFİ TABLOSU		
İDARE ADI	27	ÇEVRE VE ŞEHİRCİLİK BAKANLIĞI
AMAÇ	4	Hızlı ve kaliteli hizmet sunumu için kurumsal kapasite gelişimini sağlamak.
HEDEF	4.3	Bakanlık görev tanımı ile uyumlu nitelikli ve uzman personel istihdamına yönelik etkin bir insan kaynakları yönetimi sağlanacaktır.
PERFORMANS HEDEFİ	54	Bakanlık personel ihtiyacı karşılanacak ve kapasiteleri geliştirilecektir

644 sayılı KHK ile yapılandırılan Bakanlığımız birimlerinin merkez ve taşra teşkilatında ihtiyaç duyulan insan gücünün tespit ve temin edilmesi, çalışan personel için unvan değişikliği ve görevde yükselme sınavının yapılması, mesleki gelişmelerine yönelik hizmetlerin en iyi şekilde yerine getirilmesi amacıyla, personelin hizmet içi eğitime tabi tutulması, olağanüstü gayret ve çalışmalarını sonucunda emsallerine göre daha başarılı olan çalışanlar için ödül yönteminin kullanılması hedeflenmektedir.

Bütçe Kanunu ile belirlenen esaslar çerçevesinde, Bakanlığımızın stratejik planla belirlenmiş olan amaç ve hedeflerine yönelik olarak nitelikli personel istihdamına gidilecektir.

Performans Göstergeleri		2011	2012	2013
1	Bakanlık teknik personel sayısının toplam personel sayısına oranı	-	57	58
2	Yıllar itibariyle toplam personel sayısı	-	11.329	11.792
Faaliyetler		2013 Yılı Kaynak İhtiyacı (TL)		
		Bütçe	Bütçe Dışı	Toplam
1	Merkez ve taşra teşkilatı birimlerinin personel ihtiyacının karşılanması ve mevcut personelin niteliğinin artırılması faaliyeti	2.295.900	0	2.295.900
GENEL TOPLAM		2.295.900	0	2.295.900

FAALİYET MALİYETLERİ TABLOSU		
İDARE ADI	27	ÇEVRE VE ŞEHİRCİLİK BAKANLIĞI
PERFORMANS HEDEFİ	54	Bakanlık personel ihtiyacı karşılanacak ve kapasiteleri geliştirilecektir.
FAALİYET ADI	83	Merkez ve taşra teşkilatı birimlerinin personel ihtiyacının karşılanması ve mevcut personelin niteliğinin artırılması faaliyeti
SORUMLU HARCAMA BİRİMİ		Personel Dairesi Başkanlığı
<p>Bakanlığımızın mevcut personelinin niteliği düzenlenecek eğitim programları ile artırılmaya çalışılacaktır. Düzenlenecek unvan değişikliği ve görevde yükselme sınavları ve eğitimleri yapılarak personelin motivasyonu ve aidiyet duygusu artırılmaya çalışılacaktır. Bütçe kanunu ile getirilen esaslara uygun olarak, nitelikli personelin Bakanlığımızda istihdamına yönelik çalışmalar yapılacaktır.</p>		
Ekonomik Kod		2013
01	Personel Giderleri	1.773.000
02	SGK Devlet Primi Giderleri	433.900
03	Mal ve Hizmet Alım Giderleri	89.000
05	Cari Transferler	0
06	Sermaye Giderleri	0
07	Sermaye Transferleri	0
08	Borç Verme	0
Toplam Bütçe Kaynak İhtiyacı		2.295.900
Bütçe Dışı Kaynak	Döner Sermaye	0
	Diğer Yurt İçi	0
	Yurt Dışı	0
Toplam Bütçe Dışı Kaynak İhtiyacı		0
Toplam Kaynak İhtiyacı		2.295.900

PERFORMANS HEDEFİ TABLOSU

İDARE ADI	27	ÇEVRE VE ŞEHİRCİLİK BAKANLIĞI
AMAÇ	4	Hızlı ve kaliteli hizmet sunumu için kurumsal kapasite gelişimini sağlamak.
HEDEF	4.4	Uluslararası ilişkiler ve Avrupa Birliği müktesebatı uyumlaştırma çalışmaları kapsamında kurumsal kapasite artırılmasına yönelik çalışmalar ve ulusal yükümlülüklerin yerine getirilmesini sağlayacak faaliyetler sürdürülecektir.
PERFORMANS HEDEFİ	55	Avrupa Birliğine tam üyelik sürecindeki bölgesel ve ikili anlaşmalar ve uluslararası sözleşmelerdeki yükümlülüklerimizi yerine getirmek için gerekli çalışmalar ve koordinasyon yürütülecektir.

Bakanlığımızın sorumlu olduğu Avrupa Birliği ile ilgili iş ve işlemlerin etkili, hızlı ve doğru biçimde koordine edilmesi, Bakanlığın görev ve sorumluluk alanındaki Avrupa Birliği müktesebatının uyumlaştırılması, ilgili Avrupa Birliği müktesebatına uyum için gerekli kurumsal yapılanmanın tamamlanması, kurumsal kapasite gelişimini sağlayacak hizmetlerin başlatılması, bu amaçlara yönelik AB proje ve programlarına başvuruların yapılması ve yürütülmesi, kurum içi ve dışı koordinasyonunun etkili ve zamanında ve doğru biçimde yapılması hedeflenmektedir.

Ayrıca; Ülkemizin diğer yabancı ülkeler ile çevre ve şehircilik alanlarında ikili ilişkiler çerçevesinde işbirliğini geliştirmek amacıyla; işbirliği anlaşması, mutabakat zaptı, protokol, bildirge vb. belgelerin imzalanması ve bu belgelerin uygulanmasına yönelik Çalışma Programlarının hazırlanması hedeflenmektedir. İkili işbirliği mutabakat zabitleri, her iki ülkenin müşterek mutabakatı sonucunda nihai halini almaktadır. Nihai hale gelen metinler ise, her iki ülkenin Bakanlarının bir araya gelmesi ile imzalanabilmektedir.

Diğer yandan; Bakanlığımızın yetki ve sorumluluğunda kalan alanlar ile görev ve faaliyet alanına giren uluslararası sözleşmelerin ve bölgesel ve uluslararası kuruluşlarla ilişkilerin, Bakanlığın ilgili ve bağlı birimleri arasında gerekli irtibat ve koordinasyon sağlanarak, süratli, düzenli, etkili ve verimli bir şekilde yürütülmesi sağlanacaktır. Uluslararası sözleşmeler kapsamında kalan ve Bakanlığımızın yetki ve sorumluluğunda kalan alanlar ile görev ve faaliyet alanına giren konularda, uluslararası ve bölgesel kuruluşlar nezdinde yurt içinde ve yurtdışında yapılan forum, konferans, çalıştay ve benzeri diğer toplantılar için; Bakanlığımızın temsil edilmesine yönelik gerekli çalışmalar yapılacaktır.

Bakanlığımızın dış kaynaklı proje önerilerinin hazırlanmasına ve kabul edilen proje önerilerinin başlangıç hazırlıklarına ilişkin genel ölçekli koordinasyon sağlanmaktadır. Yeni proje önerilerine temel oluşturmak üzere; Bakanlığımızın önceliklerinin ulusal veya uluslararası ölçekteki ilgili dış kaynaklı proje stratejilerine dahil edilmesine yönelik koordinasyon işlemleri gerçekleştirilmektedir.

Dış kaynaklı projelere ilişkin faaliyetlerin başarısını ölçecek göstergeler konusunda genelde somut sayı verilemeyecektir, bunun yerine oran kullanılabilir ve yönlendirme komitelerine katılım oranı en somut gösterge olarak düşünülebilir; çünkü Avrupa Birliği'nin yeni mali destek sisteminin detayları ve yeni GEF fonlarının ülkemizin kullanımına açık olup olmaması gibi çeşitli hususlarda belirsizlikler vardır.

SA-4. KURUMSAL KAPASİTE GELİŞİMİ

Performans Göstergeleri		2011	2012	2013
1	Avrupa Birliği Müktesebatının Üstlenilmesine ilişkin Türkiye Ulusal Programı'nın 3'er aylık periyotlarla (yılda 4 defa) izlenmesi	4	4	4
<p>AB Müktesebatının Üstlenilmesine ilişkin Türkiye Ulusal Programının 3'er aylık (yılda 4 defa) periyotlarla izlenmesini teminen, Türkiye Ulusal Programı kapsamında hazırlanan "Mevzuatın Uyum ve Uygulanması için Gerekli Kurumsal Yapılanma Tedbirleri"ne ait ilişkin Tablonun, Bakanlığımız ilgili birimleri tarafından doldurularak gerekli düzenlemelerin yapılması ve her bir üç aylık periyodu takip eden ay içerisinde Avrupa Birliği Bakanlığı'na sunulması işlemi gerçekleştirilmektedir.</p>				
2	Uygulamadaki projelere ait Yönlendirme Komitesi toplantılarına katılım oranı (%)	-	60	75
<p>Projelerin süreçlerinin etkin bir şekilde değerlendirilmesi, sorun ve ihtiyaçların farkedilmesi ve ilgili dış kurumlar ile gerekli irtibatın kurulması için Bakanlığımızdan söz konusu toplantılara katılım sağlanması gereklidir. Katılım düzeyi, iş yoğunluğunun yanı sıra davet ve bilgilendirme oranı ile de bağlantılıdır.</p>				
Faaliyetler		2013 Yılı Kaynak İhtiyacı (TL)		
		Bütçe	Bütçe Dışı	Toplam
1	İlgili Avrupa Birliği müktesebatının ve uluslararası sözleşmelerin uyumlaştırılmasının koordinasyonu, etkin yürütülmesi ve kurumsal yapılanmanın tamamlanması faaliyeti	10.114.600	0	10.114.600
GENEL TOPLAM		10.114.600	0	10.114.600

FAALİYET MALİYETLERİ TABLOSU

İDARE ADI	27	ÇEVRE VE ŞEHİRCİLİK BAKANLIĞI
PERFORMANS HEDEFİ	55	Avrupa Birliğine tam üyelik sürecindeki bölgesel ve ikili anlaşmalar ve uluslararası sözleşmelerdeki yükümlülüklerimizi yerine getirmek için gerekli çalışmalar ve koordinasyon yürütülecektir.
FAALİYET ADI	84	İlgili Avrupa Birliği müktesebatının ve uluslararası sözleşmelerin uyumlaştırılmasının koordinasyonu, etkin yürütülmesi ve kurumsal yapılanmanın tamamlanması faaliyeti
SORUMLU HARCAMA BİRİMİ		Dış İlişkiler Dairesi Başkanlığı

Ülkemizin diğer ülkeler ile Çevre ve Şehircilik alanında işbirliğini geliştirmek amacıyla işbirliği belirlenen alanlarda Mutabakat Zabıtlarının imzalanması, imzalanan Mutabakat Zabıtlarının uygulanmasına yönelik çalışma programlarının hazırlanması, Çevre ve Şehircilik alanında imzalanması öngörülen ikili işbirliği anlaşmalarının imzalanma süreci öncesi toplantı ve teknik seyahatlerin düzenlenmesi, ülkemizde ve yurtdışında anlaşma imzalanacak ülkeler ile temas ve görüşmelerde bulunulması, ikili işbirliği anlaşmalarının imzalanma ve yasal mevzuatımızca kabul edilmesi sonrası hazırlanacak olan çalışma programları gereği toplantı, seminer ve teknik geziler vb. faaliyetler düzenlenmesi, ikili, bölgesel ve uluslararası anlaşmaların ve sözleşmelerin takip edilmesine yönelik yurtdışında düzenlenecek olan çalışmaların izlenmesi ve Bakanlığımızın ilgili birimleri ile gerekli koordinasyon işleminin sağlanması, Uluslararası sözleşmeler kapsamında kalan ve Bakanlığımızın yetki ve sorumluluğunda kalan alanlar ile görev ve faaliyet alanına giren konularda, uluslararası ve bölgesel kuruluşlar nezdinde yurt içinde ve yurtdışında yapılan forum, konferans, çalıştay ve benzeri diğer toplantılar için; Bakanlığımızın temsil edilmesine yönelik gerekli çalışmalar yapılması, Türkiye'nin taraf olduğu Çevre ve Şehircilik ile ilgili uluslararası anlaşma, sözleşme ve protokollerden ve üye olduğu uluslararası kuruluşlardan kaynaklanan taahhütleri doğrultusunda, uluslararası sözleşme ve protokol sekretaryaları ile uluslararası kuruluşlar için; Dışişleri Bakanlığı'ndan ve Bakanlığımızın ilgili birimlerinden alınan bilgiler ile Bakanlık Makamı Oluru çerçevesinde; Uluslararası Sözleşme ve Protokoller için yapılacak katkı payı/üyelik aidatlarının ödenmesi ile ilgili iş ve işlemlerin gerçekleştirilmesi sağlanacaktır.

Avrupa Birliği'ne uyum sürecinde Bakanlığımızın ilgili olduğu fasıllarda mevzuat uyum ve kurumsal yapılanma çalışmalarına devam edilmesi, özellikle Çevre Faslı kapanış kriterlerinin sağlanması çalışmaları kapsamında, ilgili kurumlar ve Avrupa Komisyonu ile toplantıların yapılması, Avrupa Birliği'ne üye ülkelerin tecrübelerinin paylaşılması amacı ile teknik çalışma gezilerinin düzenlenmesi, Avrupa Birliği'ne katılım müzakereleri çerçevesinde ilgili kurum ve kuruluşlarla koordinasyon toplantılarının düzenlenmesi, ilgili paydaşlara eğitim ve toplantıların düzenlenmesi, gerekli belgelerin hazırlanması veya ilgili birimler/kurumlar tarafından hazırlanan belgelere görüş verilmesi, Bakanlığımızın Avrupa Birliği Fonlarından finanse edilecek proje bütçesinin artırılması ve ayrıca; yeni projelerin uzun vadeli yaklaşımla, ulusal öncelikleri, programlama sürecinin gereklerini ve proje mantığı ilkelerini dikkate alan bir şekilde tasarlanması, Başlayan projelerin değerlendirilmesi ve izlenmesi ile başlamasına yönelik gerekli hazırlıkların koordinasyonu, Bakanlığımızın ilgili proje fikirlerinin ve önceliklerinin diğer stratejik çalışmalara dahil edilmesi konusunda çalışmaların sürdürülmesi, TAIEX-RTP kapsamındaki çalışmalara devam edilmesi sağlanacaktır.

SA-4. KURUMSAL KAPASİTE GELİŞİMİ

Bakanlığın görev ve faaliyet alanına giren konulara ilişkin dış kaynaklı projelerin (Avrupa Birliği, Küresel Çevre Fonu (GEF) ve diğer dış kaynaklar ile desteklenecek projeler) hazırlanmasına ve başlatılmasına ilişkin genel ölçekli koordinasyonun sağlanması. Bu kapsamda, yeni projelerin uzun vadeli yaklaşımla, ulusal öncelikleri, ilgili programların gereklerini ve diğer proje döngüsü ilkelerini dikkate alan bir şekilde hazırlanmasına yönelik koordinasyon işlemlerinin gerçekleştirilmesi, ayrıca Bakanlığımızın ilgili proje fikirlerinin ve önceliklerinin, dış kaynaklı projelere ilişkin stratejik çalışmalara dahil edilmesi konusunda çalışmaların sürdürülmesi, Bakanlığın görev ve faaliyet alanına giren konulara ilişkin dış kaynaklı projelerin uygulama süreci izlenmesi faaliyetleri gerçekleştirilecektir.

Ekonomik Kod		2013
01	Personel Giderleri	1.809.000
02	SGK Devlet Primi Giderleri	265.600
03	Mal ve Hizmet Alım Giderleri	202.000
05	Cari Transferler	7.838.000
06	Sermaye Giderleri	0
07	Sermaye Transferleri	0
08	Borç Verme	0
Toplam Bütçe Kaynak İhtiyacı		10.114.600
Bütçe Dışı Kaynak	Döner Sermaye	0
	Diğer Yurt İçi	0
	Yurt Dışı	0
Toplam Bütçe Dışı Kaynak İhtiyacı		0
Toplam Kaynak İhtiyacı		10.114.600

HARCAMA BİRİMLERİNE GÖRE AMAÇ, HEDEF, FAALİYET VE GÖSTERGE SAYILARI

Harcama Birimi	Stratejik Amaç	Stratejik Hedef	Performans Hedefi	Faaliyet	Performans Göstergesi
Mekansal Planlama Gn. Md.	<u>AMAÇ 1</u> Planlama ve Dönüşüm	5	5	9	20
Mesleki Hizmetler Gn. Md.		1	1	1	1
Altyapı ve Kentsel Dön. Hiz. Gn. Md.		3	9	11	19
Coğrafi Bilgi Sistemleri Gn. Md.		2	2	6	21
Çevre Yönetimi Gn. Md.	<u>AMAÇ 2</u> Çevre	11	11	16	40
Çed, İzin ve Denetim Gn. Md.		4	5	5	16
Tabiat Varlıklarını Koruma Gn. Md.		3	3	6	16
Avrupa Birliği Yatırımları Dai. Bşk.		1	1	1	2
Mesleki Hizmetler Gn. Md.	<u>AMAÇ 3</u> Yapı ve Mesleki Hizmetler	5	5	10	21
Yapı İşleri Gn. Md.		5	5	7	27
Yüksek Fen Kurulu		1	1	2	4
Rehberlik ve Teftiş Bşk.	<u>AMAÇ 4</u> Kurumsal Kapasite	1	1	2	5
Özel Kalem Md.		1	1	1	1
Eğitim ve Yayın Dai. Bşk.		1	1	2	2
Strateji Geliştirme Bşk.		1	1	2	3
Destek Hizmetleri Dai. Bşk.		1	1	1	1
Dış İlişkiler Dai. Bşk.		1	1	1	2
Personel Dai. Bşk.		1	1	1	2
Coğrafi Bilgi Sistemleri Gn. Md.		1	1	1	8
TOPLAM			42	54	84

İDARE PERFORMANS TABLOSU

PH	F	Açıklama	Bütçe İçi		Bütçe Dışı		Toplam	
			Tutar	%	Tutar	%	Tutar	%
1		644 sayılı KHK ile verilen görevler kapsamında mevzuat ve kılavuz hazırlanacak ve bunlara ilişkin usul ve esaslar belirlenecektir.	2.616.248,00	0,14	50.000,00	0,01	2.666.248,00	0,11
	1	Mevzuat ve kılavuz hazırlanması ile bunlara ilişkin usul ve esasların belirlenmesi faaliyeti	1.342.202,00	0,07	0,00	0,00	1.342.202,00	0,05
	2	İmar Kanunu ve yönetmeliklerinde yapılaşma süreçlerine ilişkin mevzuat düzenlemesi faaliyeti	1.274.046,00	0,07	50.000,00	0,01	1.324.046,00	0,05
2		Mahalli idarelerin altyapı sistemleri ile ilgili usul ve esasların belirlenmesi sağlanacaktır.	1.633.268,00	0,09	0,00	0,00	1.633.268,00	0,07
	3	Mahalli idarelerin altyapı sistemleri ile ilgili usul ve esasların belirlenmesi faaliyeti	1.633.268,00	0,09	0,00	0,00	1.633.268,00	0,07
3		Dönüşüm alanları ile ilgili usul ve esasların belirlenmesi sağlanacaktır.	333.167,00	0,02	10.000,00	0,00	343.167,00	0,01
	4	Dönüşüm alanları ile ilgili usul ve esasların belirlenmesi faaliyeti	333.167,00	0,02	10.000,00	0,00	343.167,00	0,01
4		644 sayılı Kanun Hükmünde Kararname kapsamında ülkemizde her türlü ölçekte, fiziki ve stratejik planlar, dönüşüm ve özel proje alanlarında planlama, kentsel tasarım, halihazır harita, parselasyon planları, kamulaştırma, kıyı kenar çizgisi tespit işlemleri gerçekleştirilecektir.	54.274.132,00	2,89	0,00	0,00	54.274.132,00	2,19
	5	Çevre Düzeni Planı (ÇDP) ve Mekansal strateji planları hazırlama ile mekansal veri envanteri oluşturma faaliyeti	3.784.541,00	0,20	0,00	0,00	3.784.541,00	0,15
	6	Kıyı alanları planlama, düzenleme ve değerlendirme faaliyeti	5.086.115,00	0,27	0,00	0,00	5.086.115,00	0,20
	7	İmar planı tekliflerinin değerlendirilmesi faaliyeti	2.561.247,00	0,14	0,00	0,00	2.561.247,00	0,10
	8	Dönüşüm ve özel proje alanlarında planlama ve kentsel tasarım faaliyetleri	40.451.836,00	2,15	0,00	0,00	40.451.836,00	1,63
	9	Halihazır harita, parselasyon planları, kamulaştırma, kıyı kenar çizgisi tespit işlemleri faaliyeti	2.390.393,00	0,13	0,00	0,00	2.390.393,00	0,10
5		Sürdürülebilirlik ilkeleri çerçevesinde hazırlanan KENTGES'in uygulanması ve sonuçlarının izlenmesi sağlanacaktır.	341.557,00	0,02	0,00	0,00	341.557,00	0,01
	10	KENTGES'i izleme ve değerlendirme faaliyeti	341.557,00	0,02	0,00	0,00	341.557,00	0,01
7		Belediyelerin hızlı ve etkin hizmet sunması sağlanacaktır.	11.841.557,00	0,63	0,00	0,00	11.841.557,00	0,48
	12	Turizm öncelikli belediyelere teknik ve mali yardım sağlanması faaliyeti	11.841.557,00	0,63	0,00	0,00	11.841.557,00	0,48
8		Jeolojik-Jeoteknik Etüt ve Mikrobölgeleme Etüt Raporları onaylanacak ve seçilecek bölgelerde mikrobölgeleme etüt çalışmaları tamamlanacaktır.	2.303.408,00	0,12	0,00	0,00	2.303.408,00	0,09
	13	Jeolojik-jeoteknik etüt ve mikrobölgeleme raporlarının incelenmesi ve onaylanması faaliyeti	2.303.408,00	0,12	0,00	0,00	2.303.408,00	0,09
9		Dönüşüm, yenileme ve transfer alanlarının belirlenmesi sağlanacaktır.	399.801,00	0,02	50.000,00	0,01	449.801,00	0,02
	14	Alan belirleme faaliyeti	399.801,00	0,02	50.000,00	0,01	449.801,00	0,02
10		Ülke genelinde afet riski altındaki alanlar ile bu alanlar dışındaki riskli yapıların tesbitinin yapılması sağlanacaktır.	2.599.599,00	0,14	100.000,00	0,02	2.699.599,00	0,11
	15	Riskli yapıların tespiti faaliyeti	2.599.599,00	0,14	100.000,00	0,02	2.699.599,00	0,11

İDARE PERFORMANS TABLOSU

PH	F	Açıklama	Bütçe İçi		Bütçe Dışı		Toplam	
			Tutar	%	Tutar	%	Tutar	%
11		Ülke genelinde afet riski altındaki alanlarda ve bu alanlar dışındaki riskli yapıların yıkılması sağlanacaktır.	666.333,00	0,04	100.000,00	0,02	766.333,00	0,03
	16	Tasfiye ve geri dönüşüm faaliyeti	666.333,00	0,04	100.000,00	0,02	766.333,00	0,03
12		Afet riskli alanlarda dönüşüm uygulamaları yapılacaktır.	10.248.400,00	0,54	150.000,00	0,02	10.398.400,00	0,42
	17	Afet riskli alanlardaki dönüşüm uygulamaları faaliyeti	2.866.233,00	0,15	150.000,00	0,02	3.016.233,00	0,12
	18	Altyapı etüd ve projelerin yapılması faaliyeti	7.382.167,00	0,39	0,00	0,00	7.382.167,00	0,30
13		Ülke genelinde afet riski altındaki alanlar ile bu alanlar dışındaki riskli yapılarla ilgili iş ve işlemlerin finansmanı sağlanacaktır.	732.240.333,00	38,93	268.199.500,00	44,57	#####	40,30
	19	Finansman faaliyeti	732.240.333,00	38,93	268.199.500,00	44,57	1.000.439.833,00	40,30
14		Teknik altyapı tesislerine ilişkin envanter tutulacaktır.	908.267,00	0,05	0,00	0,00	908.267,00	0,04
	20	Teknik altyapı tesislerine ilişkin envanterin tutulması faaliyeti	908.267,00	0,05	0,00	0,00	908.267,00	0,04
15		Teknik altyapı tesisleri ve altyapı birlikleri kurulması konusunda mahalli idareler arasında işbirliği ve koordinasyon sağlanacaktır.	966.432,00	0,05	0,00	0,00	966.432,00	0,04
	21	Mahalli idarelerle işbirliği ve koordinasyon faaliyeti	266.533,00	0,01	0,00	0,00	266.533,00	0,01
	22	Teknik altyapı tesisleri ve Altyapı Birlikleri oluşturulmasına ilişkin rehberlik faaliyeti	699.899,00	0,04	0,00	0,00	699.899,00	0,03
16		Ulusal Coğrafi Bilgi Sistemi kurularak ortak bir altyapı üzerinden erişimi ve kullanımı yaygınlaştırılacaktır.	9.203.573,00	0,49	8.280.000,00	1,38	17.483.573,00	0,70
	23	Ulusal Coğrafi Bilgi Sistemi Altyapı Kurulumu Faaliyeti	2.540.594,00	0,14	0,00	0,00	2.540.594,00	0,10
	24	Türkiye Coğrafi Bilgi Sistemi Çalışmalarının Yaygınlaştırılması Faaliyeti	2.422.384,00	0,13	8.280.000,00	1,38	10.702.384,00	0,43
	25	Mekânsal Veri Altyapısının Oluşturulması ve Uygulama Yazılımlarının Geliştirilmesi Faaliyeti	4.240.595,00	0,23	0,00	0,00	4.240.595,00	0,17
17		Coğrafi veri ve değişim standartları belirlenerek TUCBS'ne uyumu sağlanacaktır.	1.607.706,00	0,09	0,00	0,00	1.607.706,00	0,06
	26	Ulusal Coğrafi Bilgi Sistemi veri ve erişim standartlarının belirlenmesi Faaliyeti	494.657,00	0,03	0,00	0,00	494.657,00	0,02
	27	Kent Bilgi Sistemleri Standartlarının Belirlenmesi ve Yaygınlaştırılması Faaliyeti	494.657,00	0,03	0,00	0,00	494.657,00	0,02
	28	TUCBS ve Mekânsal Veri Alışverişinin Geliştirmesi Faaliyeti	618.392,00	0,03	0,00	0,00	618.392,00	0,02
18		Atıksu arıtma hizmeti verilen belediye nüfus oranı seviyesinin artırılması sağlanacaktır.	45.532.631,00	2,42	0,00	0,00	45.532.631,00	1,83
	29	Atıksu Arıtma Tesisleri Faaliyetleri	45.532.631,00	2,42	0,00	0,00	45.532.631,00	1,83
19		Katı atık düzenli depolama tesislerinin sayısı artırılarak "Atık Getirme Merkezleri" oluşturulacak ve "İkili Toplama Sistemine" geçilecektir.	2.477.619,00	0,13	0,00	0,00	2.477.619,00	0,10
	30	Katı atık düzenli depolama tesislerinin sayısının artırılması faaliyeti	1.253.300,00	0,07	0,00	0,00	1.253.300,00	0,05
	31	Atık Getirme Merkezleri Oluşturulması ve ikili toplama sistemine geçiş faaliyeti	1.224.319,00	0,07	0,00	0,00	1.224.319,00	0,05
20		Hava Kalitesi Değerlendirmesi ve Ulusal Emisyon Envanteri Kapsamında İlgili Raporlamalar Yapılacaktır.	1.060.343,00	0,06	6.343.000,00	1,05	7.403.343,00	0,30
	32	Emisyon Kontrolünün Geliştirilmesi, Hava Kalitesi Değerlendirmesi Faaliyeti	1.060.343,00	0,06	6.343.000,00	1,05	7.403.343,00	0,30
21		Entegre kirlilik önleme çalışmaları yapılacak, entegre çevre izni uygulaması mevzuatı uyumlaştırılacaktır.	1.060.343,00	0,06	3.493.000,00	0,58	4.553.343,00	0,18

İDARE PERFORMANS TABLOSU

PH	F	Açıklama	Bütçe İçi		Bütçe Dışı		Toplam	
			Tutar	%	Tutar	%	Tutar	%
	33	Entegre Kirlilik Önleme Faaliyeti	1.058.343,00	0,06	1.790.000,00	0,30	2.848.343,00	0,11
	45	Entegre Çevre İzni Uygulaması için Mevzuat Uyumlaştırması Faaliyeti	2.000,00	0,00	1.703.000,00	0,28	1.705.000,00	0,07
22		İklim Değişikliği Eylem Planı (İDEP) uygulanacak ve izlenecek, sektörel ve uluslararası raporlar hazırlanacak, mevzuat çalışmaları yapılacak ve %5 oranında HCFC gazlarının alternatiflerine geçiş sağlanacaktır.	5.892.001,00	0,31	5.095.000,00	0,85	10.987.001,00	0,44
	34	İklim değişikliği ile mücadelede farkındalık yaratma ve İDEP izleme ve değerlendirme faaliyeti	3.533.999,00	0,19	0,00	0,00	3.533.999,00	0,14
	35	Sera gazı emisyonlarının izlenmesi ile Ulusal Emisyon Ticareti Sistemi altyapısının kurulması faaliyeti	1.978.999,00	0,11	5.095.000,00	0,85	7.073.999,00	0,28
	36	HCFC Gazlarının ithalatının sonlandırılması faaliyeti	379.003,00	0,02	0,00	0,00	379.003,00	0,02
23		Kimyasallara ilişkin çalışmalar yapılarak, tehlikeli kimyasalların kontrolü sağlanacaktır.	1.618.319,00	0,09	3.777.000,00	0,63	5.395.319,00	0,22
	37	Tehlikeli kimyasalların yönetimi, mevzuat güncellemesi ve yasaklama/kısıtlama faaliyeti	1.618.319,00	0,09	3.777.000,00	0,63	5.395.319,00	0,22
24		Kara ve deniz kaynaklı kirleticilerin oranı azaltılarak deniz suyu kalitesinin artırılması sağlanacaktır.	5.207.222,00	0,28	0,00	0,00	5.207.222,00	0,21
	38	Gemi atık yönetimi sisteminin iyileştirilmesi, acil müdahale planlarının hazırlanması ve kirlilik haritalarının oluşturulması	5.207.222,00	0,28	0,00	0,00	5.207.222,00	0,21
25		Bakanlığımızca kullanılan ekonomik araçların % 10 artırılması sağlanacaktır.	97.086.622,00	5,16	0,00	0,00	97.086.622,00	3,91
	39	Çevresel altyapı ile ilgili yatırımların desteklenmesi faaliyeti	97.086.622,00	5,16	0,00	0,00	97.086.622,00	3,91
26		İlgili kurumlarla SÇD uygulama kapasitesini geliştirmek üzere çalışmalar yapılacaktır.	1.273.453,00	0,07	0,00	0,00	1.273.453,00	0,05
	40	Stratejik Çevresel Değerlendirme Kapasite Geliştirilmesi ve Uygulanması faaliyeti	1.273.453,00	0,07	0,00	0,00	1.273.453,00	0,05
27		ÇED sürecinin elektronik ortamda gerçekleştirilmesi sağlanacaktır.	2.707.454,00	0,14	2.000.000,00	0,33	4.707.454,00	0,19
	41	ÇED sürecinin elektronik ortamda gerçekleştirilmesi faaliyeti	2.707.454,00	0,14	2.000.000,00	0,33	4.707.454,00	0,19
28		Çevre denetimi yapan personelin eğitimlerle bilgilendirilmesi ve bu personelle tesis ve faaliyetlerin etkin çevre denetimlerinin gerçekleştirilmesi sağlanacaktır.	6.260.707,00	0,33	3.000.000,00	0,50	9.260.707,00	0,37
	42	ÇED izleme ve çevre denetimlerinin yapılması, planlanması ve eğitim faaliyeti	6.260.707,00	0,33	3.000.000,00	0,50	9.260.707,00	0,37
29		32 adet ÇED Yeterlik Belgesi verilmiş kurum kuruluş ile 100 adet yeterlik almış çevre danışmanlık firmasının denetlenmesi gerçekleştirilecektir.	1.241.454,00	0,07	1.000.000,00	0,17	2.241.454,00	0,09
	43	ÇED Yeterlik Belgesi almış kurum ve kuruluşlar ile Çevre Danışmanlık firmalarının denetlenmesi faaliyeti	1.241.454,00	0,07	1.000.000,00	0,17	2.241.454,00	0,09
30		Çevreye kirletici etkisi olan işletmelere geçici faaliyet belgesi, çevre izni ve lisansı verilecek, ulusal çevresel etiketleme sistemi kurulacak ve tanıtımı yapılacak, çevresel yönetim sistemlerinin altyapısı oluşturulacaktır.	2.909.058,00	0,15	1.000.000,00	0,17	3.909.058,00	0,16

İDARE PERFORMANS TABLOSU

PH	F	Açıklama	Bütçe İçi		Bütçe Dışı		Toplam	
			Tutar	%	Tutar	%	Tutar	%
	44	İşletmelere Çevre İzni ve Lisansı Belgesi ile Geçici Faaliyet Belgesi verilmesi; ulusal çevresel etiket sisteminin kurulması ve tanıtımı; çevresel yönetim sistemlerinin kurulmasına yönelik altyapı oluşturulması faaliyeti	2.909.058,00	0,15	1.000.000,00	0,17	3.909.058,00	0,16
31		Temiz Hava Merkez Binaları yapılacak ve istasyon sayısı 158'e çıkartılacaktır.	14.316.828,00	0,76	0,00	0,00	14.316.828,00	0,58
	46	Temiz Hava Merkezleri Binalarının Yapım Faaliyeti	14.316.828,00	0,76	0,00	0,00	14.316.828,00	0,58
32		Ölçüm ve analizleri yapacak laboratuvarların yetkilendirme ve denetimleri yapılarak, alıcı ortamda izleme, atıksu ve sanayi tesisi bacalarının uzaktan izleme sistemi ile çevrimiçi izlenmesi sağlanacaktır.	9.500.046,00	0,51	10.000.000,00	1,66	19.500.046,00	0,79
	47	Çevre mevzuatı kapsamında ölçüm ve analizleri yapacak laboratuvarları yetkilendirme ve denetim faaliyeti	3.296.079,00	0,18	5.000.000,00	0,83	8.296.079,00	0,33
	48	Alıcı ortamda izleme, atıksu ve sanayi tesisi bacalarının uzaktan izleme sistemi ile çevrimiçi izlenmesi faaliyeti	6.203.967,00	0,33	5.000.000,00	0,83	11.203.967,00	0,45
33		Korunan Alanlarla ilgili ikincil mevzuat düzenlemesi yapılacak ve söz konusu alanların tescil, onay ve ilan süreci yürütülecektir.	1.399.796,00	0,07	0,00	0,00	1.399.796,00	0,06
	49	Korunan Alanların Değerlendirilmesi, tescil ve onay faaliyeti	699.898,00	0,04	0,00	0,00	699.898,00	0,03
	50	Korunan alanlarda mevzuat hazırlanması ve çıkışan alanlarda ilke kararlarının belirlenmesi faaliyeti	699.898,00	0,04	0,00	0,00	699.898,00	0,03
34		Korunan alanların araştırma-geliştirme projeleri ile korunması, izlenmesi sağlanacaktır.	5.715.695,00	0,30	1.230.000,00	0,20	6.945.695,00	0,28
	51	Korunan Alanlarda Araştırma, İzleme ve Koruma Faaliyeti	5.715.695,00	0,30	1.230.000,00	0,20	6.945.695,00	0,28
35		Korunan alanlarda imar planlama, uygulama çalışmaları ile yatırım projeleri yürütülecektir.	32.830.407,00	1,75	0,00	0,00	32.830.407,00	1,32
	52	Korunan alanlarda her tür ve ölçekte imar planı faaliyeti	2.668.125,00	0,14	0,00	0,00	2.668.125,00	0,11
	53	Korunan Alanlarda Her Ölçekte Halihazır Harita Alımı ile İmar Uygulaması faaliyeti	1.549.852,00	0,08	0,00	0,00	1.549.852,00	0,06
	54	Korunan Alanlarda Proje ve Yatırım Faaliyeti	28.612.430,00	1,52	0,00	0,00	28.612.430,00	1,15
36		Çevre operasyonel programında yer alan su, katı atık ve teknik yardım öncelikleri kapsamındaki yatırımlar uygulanacaktır.	4.927.600,00	0,26	272.535.000,00	45,29	277.462.600,00	11,18
	55	Çevre operasyonel programı kapsamındaki projelerin hazırlanması ve uygulanması faaliyeti	4.927.600,00	0,26	272.535.000,00	45,29	277.462.600,00	11,18
37		Yapı müteahhitleri kayıt altına alınacak, yetki belgesi numarası olmayan veya yasaklı olan yapı müteahhidi adına yapı ruhsatı düzenlenmesi engellenecek, yapım aktörlerinin denetlenmesi sağlanacak, yapı ustaları niteliklerinin geliştirilmesi için eğitilecek ve belgelendirilecektir.	2.795.040,00	0,15	500.000,00	0,08	3.295.040,00	0,13
	56	Müteahhit ve müelliflerin belgelendirilmesi ve izlenmesi ile fen adamları, şantiye şefleri ve yetki belgeli ustaların denetlenmesinin sağlanması faaliyeti	2.795.040,00	0,15	500.000,00	0,08	3.295.040,00	0,13

İDARE PERFORMANS TABLOSU

PH	F	Açıklama	Bütçe İçi		Bütçe Dışı		Toplam	
			Tutar	%	Tutar	%	Tutar	%
38		Yapı kooperatiflerinin ortaklarına kaliteli ve zamanında ve ekonomik yapı üretilmesine yönelik politika ve stratejiler belirlenecek ve mevzuatta düzenlemeler yapılacaktır.	2.607.290,00	0,14	100.000,00	0,02	2.707.290,00	0,11
	57	Yapı kooperatifleri ve üst kuruluşlarına ilişkin iş ve işlemlerin incelenmesi ve denetlenmesi faaliyeti	1.773.818,00	0,09	50.000,00	0,01	1.823.818,00	0,07
	58	Konut politikası ve arsa üretimi ile ilgili araştırma proje faaliyeti	833.472,00	0,04	50.000,00	0,01	883.472,00	0,04
39		Yapı güvenliğini artırmak için, Yapı denetim hizmetlerini de içerecek şekilde teknik müşavirlik sistemi geliştirilecektir.	7.013.714,00	0,37	0,00	0,00	7.013.714,00	0,28
	59	Teknik müşavirlik sistemine geçilmesi ve yeni mevzuatla birlikte yapı denetim yazılımının e-devlet uygulamalarına entegre edilmesi faaliyeti	4.711.857,00	0,25	0,00	0,00	4.711.857,00	0,19
	60	Yapı denetim faaliyetini gerçekleştirecek olan teknik müşavirlik sisteminin ve laboratuvar ile kuruluşların denetlenmesi faaliyeti	2.301.857,00	0,12	0,00	0,00	2.301.857,00	0,09
40		Mevzuatlar geliştirilerek izleme, denetim ve kontrol artırılarak performans göstergelerinin gerçekleştirilmesi sağlanacaktır.	5.607.591,00	0,30	300.000,00	0,05	5.907.591,00	0,24
	61	Enerji verimliliği ile ilgili şirket ve kişilerin yetkilendirilmeleri ve izlenmesi faaliyeti	3.174.119,00	0,17	250.000,00	0,04	3.424.119,00	0,14
	62	Enerji verimliliğini ve toplumdaki farkındalığı artıracak çalışmaların uygulanması ve izlenmesi faaliyeti	2.433.472,00	0,13	50.000,00	0,01	2.483.472,00	0,10
41		Özel yapılara ilişkin genel ilke ve esaslar belirlenecek, yerleşme ve yapılaşma konularına ilişkin rehberlik hizmetleri yürütülecektir.	2.103.524,00	0,11	200.000,00	0,03	2.303.524,00	0,09
	63	Özel mülkiyete haiz yapılara ilişkin genel ilkeler ve standartların belirlenmesi faaliyeti	833.472,00	0,04	150.000,00	0,02	983.472,00	0,04
	64	Yerleşme ve yapılaşma konularındaki başvurulara görüş verme ve rehberlik etme faaliyeti	1.270.052,00	0,07	50.000,00	0,01	1.320.052,00	0,05
42		Yapı Malzemelerinin teknik şartnamelere uygunluk oranı arttırılacak, tüketici şikayetlerinin karşılanması için laboratuvar Deney çeşitliliği kapasitesi arttırılacaktır.	13.601.509,00	0,72	1.150.000,00	0,19	14.751.509,00	0,59
	65	Onaylanmış Kuruluş ile Uygunluk Değerlendirme Kuruluşlarının kapsamlarının genişletilmesi faaliyeti	2.078.119,00	0,11	150.000,00	0,02	2.228.119,00	0,09
	66	Yapı Malzemelerinde Laboratuvar Deney Kabiliyetinin Güçlendirilmesi Faaliyeti	4.199.604,00	0,22	500.000,00	0,08	4.699.604,00	0,19
	67	Yapı malzemelerinin piyasa gözetimi ve denetimi faaliyeti	7.323.786,00	0,39	500.000,00	0,08	7.823.786,00	0,32
43		İnşaat ve esaslı onarım ve güçlendirme işlerine ilişkin ilgili yatırımların hizmet kapasitesi arttırılarak tamamlanacaktır.	9.409.066,00	0,50	0,00	0,00	9.409.066,00	0,38
	68	Bakanlığımız bütçesine aktarılan, kamuya ait yatırımların ihale, yapım ve denetim faaliyeti	9.409.066,00	0,50	0,00	0,00	9.409.066,00	0,38
44		Portföydeki yapı projelerinin bir kısmı revize edilecek, proje üretimi ve kontrollüğü geliştirilecek, web tabanlı uygulamalara geçilebilmesi için çalışmalara devam edilecek ve kırsal yerleşmelerin geliştirilmesini sağlayacak kırsal konut projeleri üretilmektedir.	11.273.797,00	0,60	0,00	0,00	11.273.797,00	0,45

İDARE PERFORMANS TABLOSU

PH	F	Açıklama	Bütçe İçi		Bütçe Dışı		Toplam	
			Tutar	%	Tutar	%	Tutar	%
	11	Ülke bütünündeki kırsal alanların yerel talep ile koşullarıyla uyumlu, yerel halkın kolayca uygulayabileceği, çağdaş yöntem ve tekniklerle destekli kırsal konut projelerinin üretilmesi kapsamında Karadeniz Bölgesi Kırsalında uygulanacak konut projelerinin üretilmesi faaliyeti	3.097.644,00	0,16	0,00	0,00	3.097.644,00	0,12
	69	Etüt-proje işleri ve proje kontrollük işlemlerinin yapım ve denetim faaliyeti	8.176.153,00	0,43	0,00	0,00	8.176.153,00	0,33
45		Bina envanter mevzuat çalışmalarına temel olacak bina envanter formundaki asgari kriterlere göre, kamuya ait yapılara ilişkin, ayrıntılı envanter çalışmaları yapılacaktır.	1.779.156,00	0,09	0,00	0,00	1.779.156,00	0,07
	70	Kamuya ait binaların envanterinin çıkarılması faaliyeti	1.779.156,00	0,09	0,00	0,00	1.779.156,00	0,07
46		5543 Sayılı İskân Kanunu kapsamında hedef kitlelerin sosyal, ekonomik ve kültürel durumları da göz önünde bulundurularak iskân talepleri karşılanacaktır.	100.516.911,00	5,34	0,00	0,00	100.516.911,00	4,05
	71	İskân Kanunu uygulama faaliyeti	100.516.911,00	5,34	0,00	0,00	100.516.911,00	4,05
47		İnşaat rayiç, birim fiyat, tarif ve analizler gelişen teknolojiye uygun olarak düzenlenecek, yapım uygulamalarıyla ilgili tebliğler yayımlanacak, çevre ve imar mevzuatı ile yapım sözleşmelerinde ortaya çıkan anlaşmazlıklar çözüm odaklı değerlendirilecektir.	2.029.400,00	0,11	0,00	0,00	2.029.400,00	0,08
	72	Rayiç ve birim fiyatlar ile tebliğlerin yayımlanma faaliyeti.	1.014.700,00	0,05	0,00	0,00	1.014.700,00	0,04
	73	Anlaşmazlıkların çözümüne katkı sağlamak üzere görüş ve kararlar oluşturma faaliyeti.	1.014.700,00	0,05	0,00	0,00	1.014.700,00	0,04
48		Bakanlığın rehberlik ve denetim faaliyetleri arttırılacaktır.	7.861.500,00	0,42	0,00	0,00	7.861.500,00	0,32
	74	Rehberlik faaliyeti	620.645,00	0,03	0,00	0,00	620.645,00	0,02
	75	Denetim faaliyeti	7.240.855,00	0,38	0,00	0,00	7.240.855,00	0,29
49		Bakanlığın faaliyet alanları ile ilgili güvence ve danışmanlık faaliyetleri yürütülecektir.	1.614.100,00	0,09	0,00	0,00	1.614.100,00	0,07
	76	Güvence ve danışmanlık faaliyeti	1.614.100,00	0,09	0,00	0,00	1.614.100,00	0,07
50		Bakanlığımız personeli ile iç ve dış paydaşlarına yönelik eğitimler yapılacak; Bakanlığımız çalışma konuları ile ilgili yayınlar hazırlanacaktır.	3.849.700,00	0,20	0,00	0,00	3.849.700,00	0,16
	77	Eğitim Faaliyeti	2.231.436,00	0,12	0,00	0,00	2.231.436,00	0,09
	78	Yayın Faaliyeti	1.618.264,00	0,09	0,00	0,00	1.618.264,00	0,07
51		Stratejik Yönetim anlayışı yerleştirilecek ve uygulamaları yaygınlaştırılacaktır.	31.907.610,00	1,70	0,00	0,00	31.907.610,00	1,29
	79	Strateji Geliştirme Faaliyeti	1.371.150,00	0,07	0,00	0,00	1.371.150,00	0,06
	80	Destek Faaliyeti	30.536.460,00	1,62	0,00	0,00	30.536.460,00	1,23
52		Bakanlığımız merkez ve ek binalarındaki güvenlik, temizlik ve yemek ihtiyacı karşılanacaktır.	22.801.300,00	1,21	0,00	0,00	22.801.300,00	0,92
	81	Destek Hizmetleri Faaliyeti	22.801.300,00	1,21	0,00	0,00	22.801.300,00	0,92

İDARE PERFORMANS TABLOSU

PH	F	Açıklama	Bütçe İçi		Bütçe Dışı		Toplam	
			Tutar	%	Tutar	%	Tutar	%
53		Bakanlık Kurumsal Altyapı Mimarisinin Tasarlanarak Bulut Mimariye Geçişi Sağlanacaktır.	9.966.123,00	0,53	0,00	0,00	9.966.123,00	0,40
	82	Bilgi Sistemleri İdame ve Yenileme Faaliyeti	9.966.123,00	0,53	0,00	0,00	9.966.123,00	0,40
54		Bakanlık personel ihtiyacı karşılanacak ve kapasiteleri geliştirilecektir	2.295.900,00	0,12	0,00	0,00	2.295.900,00	0,09
	83	Merkez ve taşra teşkilatı birimlerinin personel ihtiyacının karşılanması ve mevcut personelin niteliğinin artırılması faaliyeti	2.295.900,00	0,12	0,00	0,00	2.295.900,00	0,09
55		Avrupa Birliğine tam üyelik sürecindeki bölgesel ve ikili anlaşmalar ve uluslararası sözleşmelerdeki yükümlülüklerimizi yerine getirmek için gerekli çalışmalar ve koordinasyon yürütülecektir.	10.114.600,00	0,54	0,00	0,00	10.114.600,00	0,41
	84	İlgili AB müktesebatının ve uluslararası sözleşmelerin uyumlaştırılmasının koordinasyonu, etkin yürütülmesi ve kurumsal yapılanmanın tamamlanması faaliyeti	10.114.600,00	0,54	0,00	0,00	10.114.600,00	0,41
Performans Hedefleri Maliyetleri Toplamı			1.324.349.210	70,41	588.662.500	97,81	1.913.011.710	77,05
Genel Yönetim Giderleri			556.560.440	29,59	13.150.000	2,19	569.710.440	22,95
Diğer İdarelere Transfer Edilecek Kaynaklar Toplamı							0	0,00
GENEL TOPLAM			1.880.909.650	100,00	601.812.500	100,00	2.482.722.150	100,00

FAALİYETLERDEN SORUMLU HARCAMA BİRİMLERİNE İLİŞKİN TABLO

PERFORMANS HEDEFİ	FAALİYETLER	SORUMLU BİRİMLER
644 sayılı KHK ile verilen görevler kapsamında mevzuat ve kılavuz hazırlanacak ve bunlara ilişkin usul ve esaslar belirlenecektir.	Mevzuat ve kılavuz hazırlanması ile bunlara ilişkin usul ve esasların belirlenmesi faaliyeti	MEKANSAL PLANLAMA GENEL MÜDÜRLÜĞÜ
	İmar Kanunu ve yönetmeliklerinde yapılaşma süreçlerine ilişkin mevzuat düzenlemesi faaliyeti	MESLEKİ HİZMETLER GENEL MÜDÜRLÜĞÜ
Mahalli idarelerin altyapı sistemleri ile ilgili usul ve esasların belirlenmesi sağlanacaktır.	Mahalli idarelerin altyapı sistemleri ile ilgili usul ve esasların belirlenmesi faaliyeti	ALTYAPI VE KENTSEL DÖNÜŞÜM HİZMETLERİ GENEL MÜDÜRLÜĞÜ
Dönüşüm alanları ile ilgili usul ve esasların belirlenmesi sağlanacaktır.	Dönüşüm alanları ile ilgili usul ve esasların belirlenmesi faaliyeti	ALTYAPI VE KENTSEL DÖNÜŞÜM HİZMETLERİ GENEL MÜDÜRLÜĞÜ
644 sayılı Kanun Hükmünde Kararname kapsamında ülkemizde her türlü ölçekte, fiziki ve stratejik planlar, dönüşüm ve özel proje alanlarında planlama, kentsel tasarım, halihazır harita, parselasyon planları, kamulaştırma, kıyı kenar çizgisi tespit işlemleri gerçekleştirilecektir.	Çevre Düzeni Planı (ÇDP) ve Mekansal strateji planları hazırlama ile mekansal veri envanteri oluşturma faaliyeti	MEKANSAL PLANLAMA GENEL MÜDÜRLÜĞÜ
	Kıyı alanları planlama, düzenleme ve değerlendirme faaliyeti	
	İmar planı tekliflerinin değerlendirilmesi faaliyeti	
	Dönüşüm ve özel proje alanlarında planlama ve kentsel tasarım faaliyetleri	
	Halihazır harita, parselasyon planları, kamulaştırma, kıyı kenar çizgisi tespit işlemleri faaliyeti	
Sürdürülebilirlik ilkeleri çerçevesinde hazırlanan KENTGES'in uygulanması ve sonuçlarının izlenmesi sağlanacaktır.	KENTGES'i izleme ve değerlendirme faaliyeti	MEKANSAL PLANLAMA GENEL MÜDÜRLÜĞÜ

FAALİYETLERDEN SORUMLU HARCAMA BİRİMLERİNE İLİŞKİN TABLO

PERFORMANS HEDEFİ	FAALİYETLER	SORUMLU BİRİMLER
Belediyelerin hızlı ve etkin hizmet sunması sağlanacaktır.	Turizm öncelikli belediyelere teknik ve mali yardım sağlanması faaliyeti	MEKANSAL PLANLAMA GENEL MÜDÜRLÜĞÜ
Jeolojik-Jeoteknik Etüt ve Mikrobölgeleme Etüt Raporları onaylanacak ve seçilecek bölgelerde mikrobölgeleme etüt çalışmaları tamamlanacaktır.	Jeolojik-jeoteknik etüt ve mikrobölgeleme raporlarının incelenmesi ve onaylanması faaliyeti	MEKANSAL PLANLAMA GENEL MÜDÜRLÜĞÜ
Dönüşüm, yenileme ve transfer alanlarının belirlenmesi sağlanacaktır.	Alan belirleme faaliyeti	ALTYAPI VE KENTSEL DÖNÜŞÜM HİZMETLERİ GENEL MÜDÜRLÜĞÜ
Ülke genelinde afet riski altındaki alanlar ile bu alanlar dışındaki riskli yapıların tesbitinin yapılması sağlanacaktır.	Riskli yapıların tespiti faaliyeti	ALTYAPI VE KENTSEL DÖNÜŞÜM HİZMETLERİ GENEL MÜDÜRLÜĞÜ
Ülke genelinde afet riski altındaki alanlarda ve bu alanlar dışındaki riskli yapıların yıkılması sağlanacaktır.	Tasfiye ve geri dönüşüm faaliyeti	ALTYAPI VE KENTSEL DÖNÜŞÜM HİZMETLERİ GENEL MÜDÜRLÜĞÜ
Afet riskli alanlarda dönüşüm uygulamaları yapılacaktır.	Afet riskli alanlardaki dönüşüm uygulamaları faaliyeti	ALTYAPI VE KENTSEL DÖNÜŞÜM HİZMETLERİ GENEL MÜDÜRLÜĞÜ
	Altyapı etüd ve projelerin yapılması faaliyeti	
Ülke genelinde afet riski altındaki alanlar ile bu alanlar dışındaki riskli yapılarla ilgili iş ve işlemlerin finansmanı sağlanacaktır.	Finansman faaliyeti	ALTYAPI VE KENTSEL DÖNÜŞÜM HİZMETLERİ GENEL MÜDÜRLÜĞÜ

FAALİYETLERDEN SORUMLU HARCAMA BİRİMLERİNE İLİŞKİN TABLO

PERFORMANS HEDEFİ	FAALİYETLER	SORUMLU BİRİMLER
Teknik altyapı tesislerine ilişkin envanter tutulacaktır.	Teknik altyapı tesislerine ilişkin envanterin tutulması faaliyeti	ALTYAPI VE KENTSEL DÖNÜŞÜM HİZMETLERİ GENEL MÜDÜRLÜĞÜ
Teknik altyapı tesisleri ve altyapı birlikleri kurulması konusunda mahalli idareler arasında işbirliği ve koordinasyon sağlanacaktır.	Mahalli idarelerle işbirliği ve koordinasyon faaliyeti	ALTYAPI VE KENTSEL DÖNÜŞÜM HİZMETLERİ GENEL MÜDÜRLÜĞÜ
	Teknik altyapı tesisleri ve Altyapı Birlikleri oluşturulmasına ilişkin rehberlik faaliyeti	
Ulusal Coğrafi Bilgi Sistemi kurularak ortak bir altyapı üzerinden erişimi ve kullanımı yaygınlaştırılacaktır.	Ulusal Coğrafi Bilgi Sistemi Altyapı Kurulumu Faaliyeti	COĞRAFİ BİLGİ SİSTEMLERİ GENEL MÜDÜRLÜĞÜ
	Türkiye Coğrafi Bilgi Sistemi Çalışmalarının Yaygınlaştırılması Faaliyeti	COĞRAFİ BİLGİ SİSTEMLERİ GENEL MÜDÜRLÜĞÜ
	Mekânsal Veri Altyapısının Oluşturulması ve Uygulama Yazılımlarının Geliştirilmesi Faaliyeti	
Coğrafi veri ve değişim standartları belirlenerek TUCBS'ne uyumu sağlanacaktır.	Ulusal Coğrafi Bilgi Sistemi veri ve erişim standartlarının belirlenmesi Faaliyeti	COĞRAFİ BİLGİ SİSTEMLERİ GENEL MÜDÜRLÜĞÜ
	Kent Bilgi Sistemleri Standartlarının Belirlenmesi ve Yaygınlaştırılması Faaliyeti	
	TUCBS ve Mekânsal Veri Alışverişinin Geliştirilmesi Faaliyeti	

FAALİYETLERDEN SORUMLU HARCAMA BİRİMLERİNE İLİŞKİN TABLO

PERFORMANS HEDEFİ	FAALİYETLER	SORUMLU BİRİMLER
Atıksu arıtma hizmeti verilen belediye nüfus oranı seviyesinin artırılması sağlanacaktır.	Atıksu Arıtma Tesisleri Faaliyetleri	ÇEVRE YÖNETİMİ GENEL MÜDÜRLÜĞÜ
Katı atık düzenli depolama tesislerinin sayısı arttırılarak "Atık Getirme Merkezleri" oluşturulacak ve "İkili Toplama Sistemine" geçilecektir.	Katı atık düzenli depolama tesislerinin sayısının arttırılması faaliyeti	ÇEVRE YÖNETİMİ GENEL MÜDÜRLÜĞÜ
	Atık Getirme Merkezleri Oluşturulması ve ikili toplama sistemine geçiş faaliyeti	
Hava Kalitesi Değerlendirmesi ve Ulusal Emisyon Envanteri Kapsamında İlgili Raporlamalar Yapılacaktır.	Emisyon Kontrolünün Geliştirilmesi, Hava Kalitesi Değerlendirmesi Faaliyeti	ÇEVRE YÖNETİMİ GENEL MÜDÜRLÜĞÜ
Entegre kirlilik önleme çalışmaları yapılacak, entegre çevre izni uygulaması mevzuatı uyumlaştırılacaktır.	Entegre Kirlilik Önleme Faaliyeti	ÇEVRE YÖNETİMİ GENEL MÜDÜRLÜĞÜ
	Entegre Çevre İzni Uygulaması için Mevzuat Uyumlaştırması Faaliyeti	
İklim Değişikliği Eylem Planı (İDEP) uygulanacak ve izlenecek, sektörel ve uluslararası raporlar hazırlanacak, mevzuat çalışmaları yapılacak ve %5 oranında HCFC gazlarının alternatiflerine geçiş sağlanacaktır.	İklim değişikliği ile mücadelede farkındalık yaratma ve İDEP izleme ve değerlendirme faaliyeti	ÇEVRE YÖNETİMİ GENEL MÜDÜRLÜĞÜ
	Sera gazı emisyonlarının izlenmesi ile Ulusal Emisyon Ticareti Sistemi altyapısının kurulması faaliyeti	
	HCFC Gazlarının ithalatının sonlandırılması faaliyeti	

FAALİYETLERDEN SORUMLU HARCAMA BİRİMLERİNE İLİŞKİN TABLO

PERFORMANS HEDEFİ	FAALİYETLER	SORUMLU BİRİMLER
Kimyasallara ilişkin çalışmalar yapılarak, tehlikeli kimyasalların kontrolü sağlanacaktır.	Tehlikeli kimyasalların yönetimi, mevzuat güncellemesi ve yasaklama/kısıtlama faaliyeti	ÇEVRE YÖNETİMİ GENEL MÜDÜRLÜĞÜ
Kara ve deniz kaynaklı kirleticilerin oranı azaltılarak deniz suyu kalitesinin artırılması sağlanacaktır.	Gemi atık yönetimi sisteminin iyileştirilmesi, acil müdahale planlarının hazırlanması ve kirlilik haritalarının oluşturulması	ÇEVRE YÖNETİMİ GENEL MÜDÜRLÜĞÜ
Bakanlığımızca kullanılan ekonomik araçların % 10 arttırılması sağlanacaktır.	Çevresel altyapı ile ilgili yatırımların desteklenmesi faaliyeti	ÇEVRE YÖNETİMİ GENEL MÜDÜRLÜĞÜ
İlgili kurumlarla SÇD uygulama kapasitesini geliştirmek üzere çalışmalar yapılacaktır.	Stratejik Çevresel Değerlendirme Kapasite Geliştirilmesi ve Uygulanması faaliyeti	ÇEVRESEL ETKİ DEĞERLENDİRMESİ, İZİN VE DENETİM GENEL MÜDÜRLÜĞÜ
ÇED sürecinin elektronik ortamda gerçekleştirilmesi sağlanacaktır.	ÇED sürecinin elektronik ortamda gerçekleştirilmesi faaliyeti	ÇEVRESEL ETKİ DEĞERLENDİRMESİ, İZİN VE DENETİM GENEL MÜDÜRLÜĞÜ
Çevre denetimi yapan personelin eğitimlerle bilgilendirilmesi ve bu personelle tesis ve faaliyetlerin etkin çevre denetimlerinin gerçekleştirilmesi sağlanacaktır.	ÇED izleme ve çevre denetimlerinin yapılması, planlanması ve eğitim faaliyeti	ÇEVRESEL ETKİ DEĞERLENDİRMESİ, İZİN VE DENETİM GENEL MÜDÜRLÜĞÜ
		ÇEVRE YÖNETİMİ GENEL MÜDÜRLÜĞÜ
32 adet ÇED Yeterlik Belgesi verilmiş kurum kuruluş ile 100 adet yeterlik almış çevre danışmanlık firmasının denetlenmesi gerçekleştirilecektir.	ÇED Yeterlik Belgesi almış kurum ve kuruluşlar ile Çevre Danışmanlık firmalarının denetlenmesi faaliyeti	ÇEVRESEL ETKİ DEĞERLENDİRMESİ, İZİN VE DENETİM GENEL MÜDÜRLÜĞÜ

FAALİYETLERDEN SORUMLU HARCAMA BİRİMLERİNE İLİŞKİN TABLO

PERFORMANS HEDEFİ	FAALİYETLER	SORUMLU BİRİMLER
Çevreye kirletici etkisi olan işletmelere geçici faaliyet belgesi, çevre izni ve lisansı verilecek, ulusal çevresel etiketleme sistemi kurulacak ve tanıtımı yapılacak, çevresel yönetim sistemlerinin altyapısı oluşturulacaktır.	İşletmelere Çevre İzni ve Lisansı Belgesi ile Geçici Faaliyet Belgesi verilmesi; ulusal çevresel etiket sisteminin kurulması ve tanıtımı; çevresel yönetim sistemlerinin kurulmasına yönelik altyapı oluşturulması faaliyeti	ÇEVRESEL ETKİ DEĞERLENDİRMESİ, İZİN VE DENETİM GENEL MÜDÜRLÜĞÜ
Temiz Hava Merkez Binaları yapılacak ve istasyon sayısı 158'e çıkartılacaktır.	Temiz Hava Merkezleri Binalarının Yapım Faaliyeti	ÇEVRE YÖNETİMİ GENEL MÜDÜRLÜĞÜ
Ölçüm ve analizleri yapacak laboratuvarların yetkilendirme ve denetimleri yapılarak, alıcı ortamda izleme, atıksu ve sanayi tesisi bacalarının uzaktan izleme sistemi ile çevrimiçi izlenmesi sağlanacaktır.	Çevre mevzuatı kapsamında ölçüm ve analizleri yapacak laboratuvarları yetkilendirme ve denetim faaliyeti	ÇEVRE YÖNETİMİ GENEL MÜDÜRLÜĞÜ
	Alıcı ortamda izleme, atıksu ve sanayi tesisi bacalarının uzaktan izleme sistemi ile çevrimiçi izlenmesi faaliyeti	
Korunan Alanlarla ilgili ikincil mevzuat düzenlemesi yapılacak ve söz konusu alanların tescil, onay ve ilan süreci yürütülecektir.	Korunan Alanların Değerlendirilmesi, tescil ve onay faaliyeti	TABİAT VARLIKLARINI KORUMA GENEL MÜDÜRLÜĞÜ
	Korunan alanlarda mevzuat hazırlanması ve çakışan alanlarda ilke kararlarının belirlenmesi faaliyeti	
Korunan alanların araştırma-geliştirme projeleri ile korunması, izlenmesi sağlanacaktır.	Korunan Alanlarda Araştırma, İzleme ve Koruma Faaliyeti	TABİAT VARLIKLARINI KORUMA GENEL MÜDÜRLÜĞÜ

FAALİYETLERDEN SORUMLU HARCAMA BİRİMLERİNE İLİŞKİN TABLO

PERFORMANS HEDEFİ	FAALİYETLER	SORUMLU BİRİMLER
Korunan alanlarda imar planlama, uygulama çalışmaları ile yatırım projeleri yürütülecektir.	Korunan alanlarda her tür ve ölçekte imar planı faaliyeti	TABİAT VARLIKLARINI KORUMA GENEL MÜDÜRLÜĞÜ
	Korunan Alanlarda Her Ölçekte Halihazır Harita Alımı ile İmar Uygulaması faaliyeti	
	Korunan Alanlarda Proje ve Yatırım Faaliyeti	
Çevre operasyonel programında yer alan su, katı atık ve teknik yardım öncelikleri kapsamındaki yatırımlar uygulanacaktır.	Çevre operasyonel programı kapsamındaki projelerin hazırlanması ve uygulanması faaliyeti	AVRUPA BİRLİĞİ YATIRIMLARI DAİRESİ BAŞKANLIĞI
Yapı müteahhitleri kayıt altına alınacak, yetki belgesi numarası olmayan veya yasaklı olan yapı müteahhidi adına yapı ruhsatı düzenlenmesi engellenecek, yapım aktörlerinin denetlenmesi sağlanacak, yapı ustaları niteliklerinin geliştirilmesi için eğitilecek ve belgelendirilecektir.	Müteahhit ve müelliflerin belgelendirilmesi ve izlenmesi ile fen adamları, şantiye şefleri ve yetki belgeli ustaların denetlenmesinin sağlanması faaliyeti	MESLEKİ HİZMETLER GENEL MÜDÜRLÜĞÜ
Yapı kooperatiflerinin ortaklarına kaliteli ve zamanında ve ekonomik yapı üretilmesine yönelik politika ve stratejiler belirlenecek ve mevzuatta düzenlemeler yapılacaktır.	Yapı kooperatifleri ve üst kuruluşlarına ilişkin iş ve işlemlerin incelenmesi ve denetlenmesi faaliyeti	MESLEKİ HİZMETLER GENEL MÜDÜRLÜĞÜ
	Konut politikası ve arsa üretimi ile ilgili araştırma proje faaliyeti	

FAALİYETLERDEN SORUMLU HARCAMA BİRİMLERİNE İLİŞKİN TABLO

PERFORMANS HEDEFİ	FAALİYETLER	SORUMLU BİRİMLER
Yapı güvenliğini artırmak için, Yapı denetim hizmetlerini de içerecek şekilde teknik müşavirlik sistemi geliştirilecektir.	Teknik müşavirlik sistemine geçilmesi ve yeni mevzuatla birlikte yapı denetim yazılımının e-devlet uygulamalarına entegre edilmesi faaliyeti	YAPI İŞLERİ GENEL MÜDÜRLÜĞÜ
	Yapı denetim faaliyetini gerçekleştirecek olan teknik müşavirlik sisteminin ve laboratuvar ile kuruluşların denetlenmesi faaliyeti	
Mevzuatlar geliştirilerek izleme, denetim ve kontrol arttırılarak performans göstergelerinin gerçekleştirilmesi sağlanacaktır.	Enerji verimliliği ile ilgili şirket ve kişilerin yetkilendirilmeleri ve izlenmesi faaliyeti	MESLEKİ HİZMETLER GENEL MÜDÜRLÜĞÜ
	Enerji verimliliğini ve toplumdaki farkındalığı arttıracak çalışmaların uygulanması ve izlenmesi faaliyeti	
Özel yapılara ilişkin genel ilke ve esaslar belirlenecek, yerleşme ve yapılaşma konularına ilişkin rehberlik hizmetleri yürütülecektir.	Özel mülkiyete haiz yapılara ilişkin genel ilkeler ve standartların belirlenmesi faaliyeti	MESLEKİ HİZMETLER GENEL MÜDÜRLÜĞÜ
	Yerleşme ve yapılaşma konularındaki başvurulara görüş verme ve rehberlik etme faaliyeti	
Yapı Malzemelerinin teknik şartnamelere uygunluk oranı arttırılacak, tüketici şikayetlerinin karşılanması için laboratuvar Deney çeşitliliği kapasitesi arttırılacaktır.	Onaylanmış Kuruluş ile Uygunluk Değerlendirme Kuruluşlarının kapsamlarının genişletilmesi faaliyeti	MESLEKİ HİZMETLER GENEL MÜDÜRLÜĞÜ
	Yapı Malzemelerinde Laboratuvar Deney Kabiliyetinin Güçlendirilmesi Faaliyeti	
	Yapı malzemelerinin piyasa gözetimi ve denetimi faaliyeti	

FAALİYETLERDEN SORUMLU HARCAMA BİRİMLERİNE İLİŞKİN TABLO

PERFORMANS HEDEFİ	FAALİYETLER	SORUMLU BİRİMLER
İnşaat ve esaslı onarım ve güçlendirme işlerine ilişkin ilgili yatırımların hizmet kapasitesi arttırılarak tamamlanacaktır.	Bakanlığımız bütçesine aktarılan, kamuya ait yatırımların ihale, yapım ve denetim faaliyeti	YAPI İŞLERİ GENEL MÜDÜRLÜĞÜ
Portföydeki yapı projelerinin bir kısmı revize edilecek, proje üretimi ve kontrollüğü geliştirilecek, web tabanlı uygulamalara geçilebilmesi için çalışmalara devam edilecek ve kırsal yerleşmelerin geliştirilmesini sağlayacak kırsal konut projeleri üretilecektir.	Ülke bütünündeki kırsal alanların yerel talep ile koşullarıyla uyumlu, yerel halkın kolayca uygulayabileceği, çağdaş yöntem ve tekniklerle destekli kırsal konut projelerinin üretilmesi kapsamında Karadeniz Bölgesi Kırsalında uygulanacak konut projelerinin üretilmesi faaliyeti	YAPI İŞLERİ GENEL MÜDÜRLÜĞÜ
	Etüt-proje işleri ve proje kontrollük işlemlerinin yapım ve denetim faaliyeti	
Bina envanter mevzuat çalışmalarına temel olacak bina envanter formundaki asgari kriterlere göre, kamuya ait yapılara ilişkin, ayrıntılı envanter çalışmaları yapılacaktır.	Kamuya ait binaların envanterinin çıkarılması faaliyeti	YAPI İŞLERİ GENEL MÜDÜRLÜĞÜ
5543 Sayılı İskân Kanunu kapsamında hedef kitlelerin sosyal, ekonomik ve kültürel durumları da göz önünde bulundurularak iskân talepleri karşılanacaktır.	İskân Kanunu uygulama faaliyeti	YAPI İŞLERİ GENEL MÜDÜRLÜĞÜ
İnşaat rayiç, birim fiyat, tarif ve analizler gelişen teknolojiye uygun olarak düzenlenecek, yapım uygulamalarıyla ilgili tebliğler yayımlanacak, çevre ve imar mevzuatı ile yapım sözleşmelerinde ortaya çıkan anlaşmazlıklar çözüm odaklı değerlendirilecektir.	Rayiç ve birim fiyatlar ile tebliğlerin yayımlanma faaliyeti.	YÜKSEK FEN KURULU BAŞKANLIĞI
	Anlaşmazlıkların çözümüne katkı sağlamak üzere görüş ve kararlar oluşturma faaliyeti.	YÜKSEK FEN KURULU BAŞKANLIĞI

FAALİYETLERDEN SORUMLU HARCAMA BİRİMLERİNE İLİŞKİN TABLO

PERFORMANS HEDEFİ	FAALİYETLER	SORUMLU BİRİMLER
Bakanlığın rehberlik ve denetim faaliyetleri arttırılacaktır.	Rehberlik faaliyeti	REHBERLİK VE TEFTİŞ BAŞKANLIĞI
	Denetim faaliyeti	REHBERLİK VE TEFTİŞ BAŞKANLIĞI
Bakanlığın faaliyet alanları ile ilgili güvence ve danışmanlık faaliyetleri yürütülecektir.	Güvence ve danışmanlık faaliyeti	ÖZEL KALEM MÜDÜRLÜĞÜ
Bakanlığımız personeli ile iç ve dış paydaşlarına yönelik eğitimler yapılacak; Bakanlığımız çalışma konuları ile ilgili yayınlar hazırlanacaktır.	Eğitim Faaliyeti	EĞİTİM VE YAYIN DAİRESİ BAŞKANLIĞI
	Yayın Faaliyeti	
Stratejik Yönetim anlayışı yerleştirilecek ve uygulamaları yaygınlaştırılacaktır.	Strateji Geliştirme Faaliyeti	STRATEJİ GELİŞTİRME BAŞKANLIĞI
	Destek Faaliyeti	STRATEJİ GELİŞTİRME BAŞKANLIĞI
		İL MÜDÜRLÜKLERİ
Bakanlığımız merkez ve ek binalarındaki güvenlik, temizlik ve yemek ihtiyacı karşılanacaktır.	Destek Hizmetleri Faaliyeti	DESTEK HİZMETLERİ DAİRE BAŞKANLIĞI
Bakanlık Kurumsal Altyapı Mimarisinin Tasarlanarak Bulut Mimariye Geçişi Sağlanacaktır.	Bilgi Sistemleri İdame ve Yenileme Faaliyeti	COĞRAFİ BİLGİ SİSTEMLERİ GENEL MÜDÜRLÜĞÜ
Bakanlık personel ihtiyacı karşılanacak ve kapasiteleri geliştirilecektir	Merkez ve taşra teşkilatı birimlerinin personel ihtiyacının karşılanması ve mevcut personelin niteliğinin artırılması faaliyeti	PERSONEL DAİRESİ BAŞKANLIĞI

FAALİYETLERDEN SORUMLU HARCAMA BİRİMLERİNE İLİŞKİN TABLO

PERFORMANS HEDEFİ	FAALİYETLER	SORUMLU BİRİMLER
Avrupa Birliğine tam üyelik sürecindeki bölgesel ve ikili anlaşmalar ve uluslararası sözleşmelerdeki yükümlülüklerimizi yerine getirmek için gerekli çalışmalar ve koordinasyon yürütülecektir.	İlgili AB müktesebatının ve uluslararası sözleşmelerin uyumlaştırılmasının koordinasyonu, etkin yürütülmesi ve kurumsal yapılanmanın tamamlanması faaliyeti	DIŞ İLİŞKİLER DAİRESİ BAŞKANLIĞI

TOPLAM KAYNAK İHTİYACI TABLOSU

BÜTÇE KAYNAK İHTİYACI	Ekonomik Kodlar (I.Düzey)		FALİYET TOPLAMI	GENEL YÖNETİM GİDERLERİ TOPLAMI	GENEL TOPLAM
	01	Personel Giderleri	105.806.800	448.548.200	554.355.000
	02	SGK Devlet Primi Giderleri	17.614.910	72.417.090	90.032.000
	03	Mal ve Hizmet Alım Giderleri	34.342.500	33.257.500	67.600.000
	04	Faiz Giderleri	0	0	0
	05	Cari Transferler	788.450.000	2.337.650	790.787.650
	06	Sermaye Giderleri	219.100.000	0	219.100.000
	07	Sermaye Transferleri	136.025.000	0	136.025.000
	08	Borç verme	23.010.000	0	23.010.000
	09	Yedek Ödenek	0	0	0
Bütçe Ödeneği Toplamı			1.324.349.210	556.560.440	1.880.909.650
BÜTÇE DIŞI KAYNAK	Döner Sermaye		189.710.000	13.150.000	202.860.000
	Diğer Yurt İçi Kaynaklar		133.678.500	0	133.678.500
	Yurt Dışı Kaynaklar		265.274.000	0	265.274.000
	Toplam Bütçe Dışı Kaynak İhtiyacı		588.662.500	13.150.000	601.812.500
Toplam Kaynak İhtiyacı			1.913.011.710	569.710.440	2.482.722.150



ÇEVRE VE ŞEHİRCİLİK BAKANLIĞI
Strateji Geliştirme Başkanlığı
Vekaletler Caddesi No:1 Bakanlıklar/ANKARA
Tel: 0 312 410 12 10
Faks: 0 312 419 22 76
www.csb.gov.tr
e-posta: sbbutce@csb.gov.tr