

TÜRKİYE
YÜZYILI



TÜRKİYE CUMHURİYETİ'NİN YÜZÜNCÜ YILI

T.C. ÇEVRE, ŞEHİRCİLİK VE
İKLİM DEĞİŞİKLİĞİ BAKANLIĞI

2025 YILI PERFORMANS PROGRAMI





**T.C. ÇEVRE, ŞEHİRCİLİK VE
İKLİM DEĞİŞİKLİĞİ BAKANLIĞI**

**2025 YILI
PERFORMANS PROGRAMI**





Recep Tayyip ERDOĞAN
Türkiye Cumhuriyeti Cumhurbaşkanı



Bakanlığımız, merkezine çevreyi ve insanı alarak, sağlıklı bir çevrede yaşama hakkını geliştirmeyi, tabiatın ve çevrenin sürdürülebilirliğini sağlamayı, şehirlerimizin afetlere karşı dirençli, planlı ve çevreye duyarlı olmasını hedeflemektedir.

Bu hedef çerçevesinde Bakanlığımız, afet bölgelerinin yeniden planlanmasından inşasına, riskli alanların dönüşümünden yapı denetimine, altyapı çalışmalarından enerji verimliliğine, 2053 Net Sıfır Emisyon hedefleri doğrultusunda iklim değişikliği ile mücadeleden atık ve atıksu yönetimine, tabiatın korunmasından yatırımların çevre ile uyumuna kadar güvenli ve çevre ile uyumlu şehirlerin geliştirilmesi amacıyla pek çok alanda faaliyetlerini sürdürmektedir.

6 Şubat 2023'te yaşadığımız tarihimizin en yıkıcı afetinden hemen sonra deprem bölgesini dünya'nın en büyük şantiye alanına çevirdik, 2024 yılının sonuna kadar 200 bin konutu hak sahiplerine teslim edeceğiz. 2025 yılı sonuna geldiğimizde ise; 11 ilimizde 14 milyon insanımızın tamamı; huzurlu ve güvenli yaşam alanlarında yeni bir hayata başlamış olacaklar.

Kentsel dönüşüm çalışmalarını etkin bir şekilde yürütmeye devam ediyoruz. 2012 yılından bugüne kadar 2 milyon 300 bin bağımsız bölümün dönüşümünü tamamladık. Bu çalışmalarımızın yanı sıra, dar gelirli vatandaşlarımızın konut edinmesi amacıyla 2002-2024 yılları arasında TOKİ tarafından sosyal donatılarıyla birlikte 1 Milyon 437 bin sosyal konut üretimi gerçekleştirdik.

Diğer taraftan, ülkemizin 2053 Net Sıfır Emisyon ve Yeşil Kalkınma hedefi doğrultusunda, sera gazı emisyon azaltım hedefimizi 2030 yılı için %41'e yükselttik. Döngüsel ekonomi prensipleri çerçevesinde atık oluşumunun önlenmesi ve doğal kaynakların sürdürülebilir yönetiminin sağlanması amacıyla Sıfır Atık Sistemini tüm alanlarda yaygınlaştırıyoruz. Korunan alanların sayısını artırarak doğal ekosistemleri korurken, toplam 100 milyon m² millet bahçesi hedefi ile vatandaşlarımızı yeşil alanlar ile buluşturuyor, şehirlerimizin nefes almasını sağlıyoruz.

Tüm bu çalışmalar doğrultusunda, Bakanlığımızın önümüzdeki dönemde gerçekleştirmeyi planladığı faaliyetleri içermekte olan 2025 Yılı Performans Programı ile kaynaklarımızı en iyi şekilde kullanarak ülkemizin çevre ve şehirleşme hedeflerine katkı sağlayacağımıza inanıyor, çalışmalarda emeği geçen tüm mesai arkadaşlarıma teşekkür ediyorum.

Murat KURUM

Çevre, Şehircilik ve İklim Değişikliği Bakanı

İÇİNDEKİLER

| | |
|------------------------------------------------------------------------------|-----------|
| 1. GENEL BİLGİLER | 11 |
| A. Kurumsal Tarihçe | 13 |
| B. Yetki Görev ve Sorumluluklar | 15 |
| C. Teşkilat Şeması | 18 |
| D. Bakanlık Bilişim Altyapısı | 19 |
| E. İnsan Kaynakları | 24 |
| 2. PERFORMANS BİLGİLERİ | 27 |
| A. Temel Politika ve Öncelikler | 28 |
| B. Amaçlar ve Hedefler | 42 |
| Misyon, Vizyon, Amaçlar ve Hedefler | 42 |
| Alt Program Hedefleri ve Stratejik Plan İlişkisi | 45 |
| C. Çevre, Şehircilik ve İklim Değişikliği Bakanlığı İdare Performans Bilgisi | 47 |
| D. Toplam Kaynak İhtiyacı | 168 |
| Faaliyetler Düzeyinde İdare Performans Programı Maliyeti | 168 |
| Ekonomik Sınıflandırma Düzeyinde İdare Performans Programı Maliyeti | 174 |
| E. Diğer Hususlar | 175 |
| Faaliyetlerden Sorumlu Harcama Birimleri | 175 |
| Performans Göstergelerinin İzlenmesinden Sorumlu Birimler | 178 |



1 GENEL BİLGİLER

A. KURUMSAL TARİHÇE

Çevre, Şehircilik ve İklim Değişikliği Bakanlığı, Cumhurbaşkanlığı Hükümet Sistemine geçilmesiyle birlikte teşkilat, görev ve yetkileri yeniden düzenlenerek hizmet yarısındaki konumu ve önemini arttırarak sürdürmektedir.

Çevre, Şehircilik ve İklim Değişikliği Bakanlığı; 644 sayılı Çevre ve Şehircilik Bakanlığının Teşkilat ve Görevleri Hakkında Kanun Hükmünde Kararname kapsamında, Mülga Çevre ve Orman Bakanlığı'nın çevre tarafı, Mülga Bayındırlık ve İskân Bakanlığı ve Mülga Özel Çevre Koruma Kurumu Başkanlığı'nın tek çatı altında birleştirilmesiyle 04.07.2011 tarihinde kurulmuş ve teşkilat, görev ve yetkileri 10.07.2018 tarihinde yayımlanan 1 Sayılı Cumhurbaşkanlığı Teşkilatı Hakkında Cumhurbaşkanlığı Kararnamesi ve 29 Ekim 2021 tarih ve 31643 sayılı Resmi Gazetede yayımlanarak yürürlüğe giren Bazı Cumhurbaşkanlığı Kararnamelerinde Değişiklik Yapılması Hakkında Cumhurbaşkanlığı Kararnamesi (Kararname Numarası: 85) ile yeniden düzenlenmiştir. Çevre, Şehircilik ve İklim Değişikliği Bakanlığı'nın tarihsel gelişimi dört ayrı başlık altında değerlendirilmiştir.

Bayındırlık ve İskân Bakanlığı

1848 yılında "Nafia Nezareti" adı altında çalışmalarına başlayan Bayındırlık Bakanlığı, 26.05.1934 tarihli ve 2443 sayılı Kuruluş Kanunu ile demiryolları, limanlar, karayolları ve köprüler inşa etmek, PTT tesislerini kurup işletmek, su işlerini düzenlemek, devlet daire ve müesseselerinin her türlü yapı işlerini yapmakla görevlendirilmiştir.

1958 yılında, 7116 sayılı Kanun ile İmar ve İskân Bakanlığı kurulmuş olup, bölge, şehir, kasaba ve köylerin planlanması, mesken politikası, yapı malzemesi konuları ile uğraşmak, afetlerden önce ve sonra gerekli tedbirleri almak, kentsel altyapıyı gerçekleştirmek ve belediyelerle ilişkileri düzenlemek konularında görevlendirilmiştir.

3.07.1972 tarihli ve 1609 sayılı Kanun ile Bayındırlık Bakanlığı'nın kuruluşu ve görevleri yeniden düzenlenmiştir. 13.12.1983 tarih ve 180 sayılı Kanun Hükmünde Kararname ile İmar ve İskân Bakanlığı ile birleştirilmesi sonucu Bayındırlık ve İskân Bakanlığı adını almıştır.

Bayındırlık ve İskân Bakanlığı, şehirleşme ve yapılaşma alanlarında gerçekleştirdiği alt ve üst yapı hizmetleri ile ülkemizin kalkınmasında 150 yılı aşkın süre önemli işlevleri yerine getirmiştir.

Çevre ve Orman Bakanlığı

Çevrenin korunmasına ilişkin çeşitli kanunlarda yer alan hükümler, 1970'li yıllara kadar farklı bakanlık ve kuruluşlar tarafından kendi ilgi alanları ile alakalı olarak uygulanmıştır. Çevre alanında ilk bağımsız yapılanma, 12.02.1973 tarihli ve 7/5836 sayılı Bakanlar Kurulu Kararı ile "Çevre Sorunları Koordinasyon Kurulu"nun oluşturulmasıyla gerçekleştirilmiştir. Bu Kurul, daha sonra 16.04.1974 tarihli ve 7/8329 sayılı Kararname ile "Çevre Koordinasyon Kurulu"na dönüştürülmüştür.

Çevrenin korunmasına yönelik temel politikaların belirlenmesi, konuyla ilgili plan ve projelerin hazırlanması, bunların uygulanmasında ilgili bakanlık ve kuruluşlar arasında koordinasyonun sağlanması maksadıyla 27.07.1978 tarihli ve 7/16041 sayılı Bakanlar Kurulu Kararı ile "Başbakanlık Çevre Örgütü" kurulmuştur.

Ülkemizde çevre konularını bütünleşik olarak ele almak üzere 09.08.1983 tarihli ve 2872 sayılı Çevre Kanunu yürürlüğe girmiştir. 08.06.1984 tarihli ve 222 sayılı Kanun Hükmünde Kararname ile Başbakanlığa bağlı, tüzel kişiliğe sahip, katma bütçeli bir kurum olarak Çevre Genel Müdürlüğü kurulmuş ve Çevre Kanunu'nu uygulamakla sorumlu kılınmıştır. 389 sayılı Çevre Müsteşarlığının Kuruluş ve Görevleri Hakkında Kanun Hükmünde Kararname ile çevre örgütlenmesi Müsteşarlık düzeyine çıkarılmıştır. 19.10.1989 tarihli ve 383

sayılı Kanun Hükmünde Kararnameyle çevre koruma ile ilgili diğer bir kurum olarak Başbakanlığa bağlı, tüzel kişiliğe sahip “Özel Çevre Koruma Kurumu Başkanlığı” kurulmuştur.

Çevre Müsteşarlığı, çevre alanında daha etkili bir kurumsal yapı oluşturmak maksadıyla 09.08.1991 tarihli ve 443 sayılı Kanun Hükmünde Kararname ile Çevre Bakanlığı olarak yapılandırılmıştır. 01.05.2003 tarihli 4856 sayılı Çevre ve Orman Bakanlığının Teşkilat ve Görevleri Hakkındaki Kanun ile Çevre ve Orman Bakanlıkları birleştirilerek Çevre ve Orman Bakanlığı kurulmuştur. Bakanlığın kurulması ile İl Çevre Müdürlüklerinin faaliyete geçmeleri sağlanmıştır.

Özel Çevre Koruma Kurumu Başkanlığı

1976 tarihinde Barselona’da imzalanan “Akdeniz’in Kirliliğe Karşı Korunması Sözleşmesi’ne dayalı olarak, 12.06.1988 tarih ve 88–13019 sayılı Bakanlar Kurulu Kararı gereğince Başbakanlığa bağlı Özel Çevre Koruma Bölgesi Başkanlığı geçici olarak ihdas edilmiştir.

Söz konusu protokole ve 2872 sayılı Çevre Kanunu'nun 9 uncu maddesinde yer alan “Bakanlar Kurulu, ülke ve dünya ölçeğinde ekolojik önemi haiz olan, çevre kirlenme ve bozulmalarına duyarlı alanların, doğal güzelliklerinin gelecek nesillere ulaşmasını emniyet altına almak üzere, gerekli düzenlemelerin yapılabilmesi amacıyla Özel Çevre Koruma Bölgesi tespit ve ilan etmeye, bu alanlarda uygulanacak koruma ve kullanma esasları ile plan ve projelerin hangi Bakanlıkça yürütüleceğini belirlemeye haizdir” hükmüne göre; 383 sayılı Kanun Hükmünde Kararname ile Özel Çevre Koruma Kurumu Başkanlığı kurulmuş; 444 sayılı KHK ile 21.08.1991 tarihinde Çevre Bakanlığına bağlanmıştır. Kurum, 01.05.2003 tarih ve 4856 sayılı Kanun ile Çevre ve Orman Bakanlıklarının birleşmesi üzerine Çevre ve Orman Bakanlığına bağlanmıştır.

Özel Çevre Koruma Kurumu Başkanlığı; 08.07.2011 tarih ve 27988 sayılı Resmi Gazetede yayınlanan “Bazı Kuruluşların Bağlı ve İlgili Oldukları Bakanlıkların Değiştirilmesine Dair Tezkeresi” ile Çevre ve Şehircilik Bakanlığı'na bağlanmıştır.

17.08.2011 tarihli ve 28028 sayılı Resmi Gazete’de yayımlanarak yürürlüğe giren 648 sayılı Kanun Hükmünde Kararname ile Özel Çevre Koruma Kurumu Başkanlığı kapatılarak Tabiat Varlıklarını Koruma Genel Müdürlüğü kurulmuş ve Bakanlık Makamınının 18.08.2011 tarihli Olur’u ile Çevre ve Şehircilik Bakanlığı teşkilatı içindeki yerini almıştır.

Çevre ve Şehircilik Bakanlığı'nın Kurulması

Çevre ve Şehircilik Bakanlığı, 04.07.2011 tarihli ve 27984 sayılı Resmî Gazete’de yayımlanan 644 sayılı Çevre ve Şehircilik Bakanlığının Teşkilat ve Görevleri Hakkında Kanun Hükmünde Kararname ile kurulmuştur.

Mülga Çevre ve Orman Bakanlığının çevre kanadı ile Mülga Bayındırlık ve İskân Bakanlığı'nın tek çatı altında bir araya getirilmesiyle kurulan Çevre ve Şehircilik Bakanlığının görev, yetki ve sorumlulukları, 17.08.2011 tarihli ve 28028 sayılı Resmî Gazete’de yayımlanan 648 sayılı Kanun Hükmünde Kararname ile daha da güçlendirilmiştir.

Çevre ve Şehircilik Bakanlığının teşkilat, görev ve yetkileri, 1 Sayılı Cumhurbaşkanlığı Teşkilatı Hakkında Cumhurbaşkanlığı Kararnamesi ile yeniden düzenlenmiş; organizasyon şemasında da görüldüğü gibi merkez ve taşra teşkilatı ile bağlı, ilgili ve ilişkili kuruluşlardan meydana gelmektedir.

Çevre, Şehircilik ve İklim Değişikliği Bakanlığı'nın Kurulması

Çevre ve Şehircilik Bakanlığı, 29 Ekim 2021 tarih ve 31643 sayılı Resmi Gazetede yayımlanarak yürürlüğe giren Bazı Cumhurbaşkanlığı Kararnamelerinde Değişiklik Yapılması Hakkında Cumhurbaşkanlığı Kararnamesi (Kararname Numarası: 85) ile Çevre, Şehircilik ve İklim Değişikliği Bakanlığı olarak yeniden yapılandırılmıştır.

Bu kapsamda, Çevre, Şehircilik ve İklim Değişikliği Bakanlığının teşkilat, görev ve yetkilerine; "çölleşme ve erozyonla mücadele" görevleri eklenmiş, Çölleşme ve Erozyonla Mücadele Genel Müdürlüğü Bakanlığın bünyesindeki merkezi birimleri arasına katılmış; Meteoroloji Genel Müdürlüğü ile aynı Kararname ile kurulan İklim Değişikliği Başkanlığı da Bakanlığa bağlı kuruluşlar arasına dahil edilmiştir.

Kentsel Dönüşüm Başkanlığı'nın Kurulması

Yapı stokunun yenilenerek ülkemizi afetlere karşı daha güçlü hale getirmek üzere 16 Ekim 2023 tarih ve 32341 sayılı Resmi Gazetede yayımlanarak yürürlüğe giren Bazı Cumhurbaşkanlığı Kararnamelerinde Değişiklik Yapılması Hakkında Cumhurbaşkanlığı Kararnamesi (Kararname Numarası: 153) ile ana hizmet birimlerinden Altyapı ve Kentsel Dönüşüm Hizmetleri Genel Müdürlüğü Kentsel Dönüşüm Başkanlığı adıyla Bakanlığa bağlı kuruluş olarak yeniden yapılandırılmıştır.

B. YETKİ GÖREV VE SORUMLULUKLAR

1 Sayılı Cumhurbaşkanlığı Kararnamesi çerçevesinde, Çevre, Şehircilik ve İklim Değişikliği Bakanlığı'nın görev ve yetkileri şunlardır:

- Yerleşmeye, çevreye ve yapılaşmaya dair imar, çevre, yapı ve yapım mevzuatını hazırlamak, uygulamaları izlemek ve denetlemek, Bakanlığın görev alanı ile ilgili mesleki hizmetlerin norm ve standartlarını hazırlamak, geliştirmek, uygulanmasını sağlamak ve ilgililerin kayıtlarını tutmak,
- Çevrenin korunması, iyileştirilmesi, çölleşme ve erozyonla mücadele ile çevre kirliliğinin önlenmesine yönelik prensip ve politikaların belirlenmesi amacıyla gerekli çalışmaları yapmak, standart ve ölçütler geliştirmek, programlar hazırlamak; bu çerçevede eğitim, araştırma, projelendirme, eylem planları ve kirlilik haritalarını oluşturmak, bunların uygulama esaslarını tespit etmek ve izlemek, iklim değişikliği ile ilgili iş ve işlemleri yürütmek,
- Faaliyetleri sonucu alıcı ortamlara katı, sıvı ve gaz halde atık bırakarak kirlilik oluşturan veya oluşturması muhtemel her türlü tesis ve faaliyetin, çevresel etkilerini değerlendirmek, alıcı ortamlar ile ilgili ölçüm ve izleme çalışmalarını yapmak, bahse konu tesis ve faaliyetleri izlemek, izin vermek, denetlemek ve gürültünün kontrol edilmesini sağlamak,
- Her tür ve ölçekteki fiziki planlara ve bunların uygulanmasına yönelik temel ilke, strateji ve standartları belirlemek ve bunların uygulanmasını sağlamak, Cumhurbaşkanınca yetkilendirilen alanlar ile merkezi idarenin yetkisi içindeki kamu yatırımları, mülkiyeti kamuya ait arsa ve araziler üzerinde yapılacak her türlü yapı, milli güvenliğe dair tesisler, askeri yasak bölgeler, genel sığınak alanları, özel güvenlik bölgeleri, enerji ve telekomünikasyon tesislerine ilişkin etütleri, harita, her tür ve ölçekte çevre düzeni, nazım ve uygulama imar planlarını, parselasyon planlarını ve değişikliklerini resen yapmak, yaptırmak, onaylamak ve başvuru tarihinden itibaren iki ay içinde yetkili idarelerce ruhsatlandırma yapılmaması halinde resen ruhsat ve yapı kullanma izni vermek,
- Mekânsal strateji planlarını ilgili kurum ve kuruluşlarla iş birliği yapmak suretiyle hazırlamak ve mahalli idarelerin plan kararlarının bu stratejilere uygunluğunu denetlemek,

- Milli Savunma Bakanlığının inşaat, milli ve NATO alt yapı hizmetleri ile Ulaştırma ve Altyapı Bakanlığı'na bağlı genel müdürlüklere kanunlarla veya Cumhurbaşkanlığı Kararnameleriyle yapım yetkisi verilmiş olan özel ihtisas işleri hariç talepleri halinde kamu kurum ve kuruluşlarına ait bina ve tesislerin ihtiyaç programlarını hazırlamak, her türlü etüt, proje ve maliyet hesaplarını yapmak veya yaptırmak, onaylamak veya onaylanmasını sağlamak, inşa, güçlendirme, tadilat ve esaslı onarımlarını yapmak, yaptırmak ve denetlemek veya denetlenmesini sağlamak,
- Yapı denetimi sistemini oluşturarak, 4708 sayılı Yapı Denetimi Hakkında Kanun ile Bakanlığa verilen görevleri yapmak ve kamu kurum ve kuruluşları tarafından yapılan veya yaptırılanlar da dâhil olmak üzere yapıların can ve mal emniyeti ile mevzuata ve tekniğine uygunluk bakımından denetimini yapmak veya yaptırmak, tespit edilen aykırılık ve noksanlıkların giderilmesini istemek ve sağlamak, yapılarda enerji verimliliğini artırıcı düzenlemeleri yapmak, buna ilişkin faaliyetleri yönetmek ve izlemek, yapı malzemelerinin denetimine ve uygunluk değerlendirmesine ilişkin iş ve işlemleri yapmak,
- Konut sektörüne ilişkin strateji geliştirme ve programlama iş ve işlemlerini yürütmek, yapı kooperatifçiliğinin gelişmesini sağlayacak tedbirleri almak ve İskân Kanunu uyarınca Bakanlığa verilen görevleri yapmak,
- Gecekondu, kıyı alanları ve tesisleri ile niteliğinin bozulması nedeniyle orman ve mera dışına çıkarılan alanlar dâhil kentsel ve kırsal alan ve yerleşmelerde yapılacak iyileştirme, yenileme ve dönüşüm uygulamalarında idarelerce uyulacak usul ve esasları belirlemek, Bakanlıkça belirlenen finans ve ticaret merkezleri, fuar ve sergi alanları, eğlence merkezleri, şehirlerin ana giriş düzenlemeleri gibi şehirlerin marka değerini artırmaya ve şehrin gelişmesine katkı sağlayacak özel proje alanlarına dair her tür ve ölçekte etüt, harita, plan, parselasyon planı ve yapı projelerini yapmak, yaptırmak, onaylamak, kamulaştırma, ruhsat ve yapım işlerinin gerçekleştirilmesini sağlamak, yapı kullanma izinlerini vermek ve bu alanlarda kat mülkiyeti kurulmasını temin etmek; 2/3/1984 tarihli ve 2985 sayılı Toplu Konut Kanunu ile 20/7/1966 tarihli ve 775 sayılı Gecekondu Kanunu uyarınca Toplu Konut İdaresi Başkanlığı tarafından yapılan uygulamalara ilişkin her tür ve ölçekte etüt, harita, plan ve parselasyon planlarını yapmak, yaptırmak, onaylamak, ruhsat işlerini gerçekleştirmek, yapı kullanma izinlerini vermek ve bu alanlarda kat mülkiyetinin kurulmasını sağlamak,
- Devletin hüküm ve tasarrufu altında bulunan veya mülkiyeti Hazineye, kamu kurum veya kuruluşlarına veya gerçek kişilere veyahut özel hukuk tüzel kişilerine ait olan taşınmazlar üzerinde kamu veya özel sektör tarafından gerçekleştirilecek olan yatırımlara ilişkin olarak ilgililerince hazırlandığı veya hazırlatıldığı halde yetkili idarece üç ay içinde onaylanmayan etüt, harita, her tür ve ölçekteki çevre düzeni, nazım ve uygulama imar planlarını, parselasyon planlarını ve değişikliklerini ilgililerinin valilikten talep etmesi ve valiliğin Bakanlığa teklifte bulunması üzerine bedeli mukabilinde yapmak, yaptırmak ve onaylamak, başvuru tarihinden itibaren iki ay içinde yetkili idarece verilmemesi halinde bedeli mukabilinde resen yapı ruhsatı ve yapı kullanma izni ile işyeri açma ve çalışma ruhsatını vermek,
- Ulusal Coğrafi Bilgi Sisteminin kurulmasına, kullanılmasına ve geliştirilmesine dair iş ve işlemleri yapmak, yaptırmak, mahalli idarelerin planlama, harita, altyapı ve üstyapıya ilişkin faaliyetleri ile ilgili kent bilgi sistemlerinin kurulması, kullanılması ve Ulusal Coğrafi Bilgi Sistemi ile entegre olmasını desteklemek,
- Bakanlığın görev alanına giren konularda mahalli idarelerin idari ve teknik kapasitesinin geliştirilmesi için çalışmalarda bulunmak ve bunlara teknik destek sağlamak,

- Bayındırlık ve iskân işleri ile ilgili şartname, tip sözleşme, yıllık rayiç, birim fiyat, birim fiyatlara ait analiz ve tarifleri hazırlamak, yayımlamak ve gerekli görülen hallerde yayımlanan rayiç ve birim fiyatları güncellemek,
- Küresel iklim değişikliği ve bununla ilgili gerekli tedbirlerin alınması için plan ve politikaların belirlenmesi amacıyla çalışmalar yapmak,
- Bakanlığın görev alanına giren konularda uluslararası çalışmaların izlenmesi ve bunlara katkıda bulunulması maksadıyla ulusal düzeyde yapılan hazırlıkları ilgili kuruluşlarla iş birliği halinde yürütmek,
- 23/9/1980 tarihli ve 2302 sayılı Atatürk'ün Doğumunun 100 üncü Yılı'nın Kutlanması ve "Atatürk Kültür Merkezi Kurulması" Hakkında Kanununun 3 üncü maddesi ile belirlenen Atatürk Kültür Merkezi alanını iyileştirme, güzelleştirme, yenileme ve ihya etmek amacıyla; Kültür ve Turizm Bakanlığının da görüşü alınarak, bu alan için her tür ve ölçekte etüt, harita, plan, parselasyon planı ile yapı projelerini yapmak, yaptırmak, onaylamak, kamulaştırma ve ruhsatlandırma işlemleri ile diğer iş ve işlemlerin gerçekleştirilmesini sağlamak,
- Mahalli idareleri ve bunların merkezi idare ile olan alaka ve münasebetlerini düzenlemek,
- Mahalli idarelerin altyapı sistemleri ile ilgili genel planlama, programlama, fizibilite, projelendirme, işletme, finansman ihtiyacı ve yatırım önceliklerine; teknik altyapı tesislerinin mekânsal strateji planları ile çevre düzeni ve imar planlarına uygun olarak planlanmasına, projelendirilmesine ve yapılmasına ilişkin usul ve esaslar ile bu konulardaki her türlü etüt, proje, yapı ruhsatı ve yapı kullanma iznine ilişkin usul ve esasları belirlemek,
- Teknik altyapı tesisleri ve altyapı birlikleri kurulması konusunda mahalli idareler arasında iş birliği ve koordinasyonu sağlamak, rehberlikte bulunmak ve teknik altyapı tesislerine ilişkin envanteri tutmak,
- Kamu mallarına ilişkin politikaları tespit etmek amacıyla çalışma yapmak, hazinenin özel mülkiyetindeki taşınmazlar ve devletin hüküm ve tasarrufu altındaki yerlerin edinim, yönetim ve elden çıkarılmasına ilişkin işlemleri yürütmek, kamu idarelerinin taşınmazları ile ilgili kayıt ve yönetim esaslarını belirlemek,
- Toprağın korunması, tabii kaynakların geliştirilmesi ve iklim değişikliği ile mücadele amacıyla; çölleşme ve erozyonla mücadele, çığ, heyelan ve sel kontrolü ile entegre havza ıslahı plan ve projelerini yapmak, yaptırmak, bu plan ve projeleri uygulamak,
- Çölleşme ve erozyonla mücadele amacıyla su havzalarının geliştirilmesine yönelik ulusal ve bölgesel düzeyde planlama yapmak, politika ve stratejilerin belirlenmesi amacıyla çalışmalar yapmak,
- Çölleşme, erozyon ve iklim değişikliği ile mücadele kapsamında; ağaçlandırma ve ormanla ilgili görevleri yürüten kurumlarla koordinasyon sağlanarak gerekli hallerde orman sınırları dışında özel ağaçlandırma dahil her tür çalışmayı yapmak/yaptırmak, bu maksatla dış mekânlarda kullanılan ağaç veya bitki türlerinin üretimine yönelik fidanlık kurmak/kurdurmak ve bu amaçlar doğrultusunda yatırım yapacak olan gerçek veya tüzel kişileri desteklemek
- Kanunlarla ve Cumhurbaşkanlığı Kararnameleriyle verilen diğer görevleri yapmak.

C. TEŞKİLAT ŞEMASI

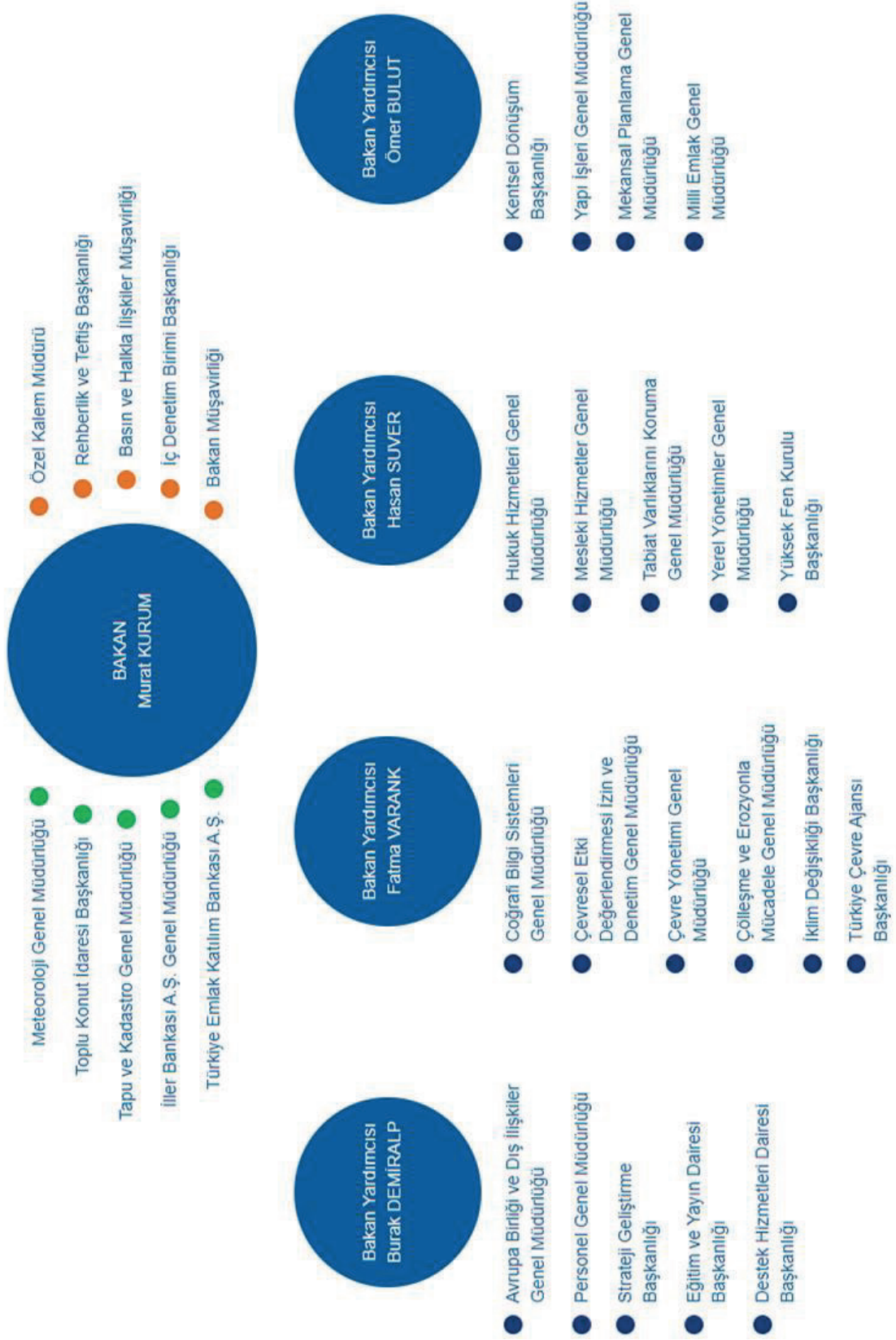

D. BİLİŞİM ALTYAPISI

Mevcut Bilişim Sistemi

Çevre, Şehircilik ve İklim Değişikliği Bakanlığı'nın kritik bilgi işlem altyapısı, Coğrafi Bilgi Sistemleri Genel Müdürlüğü altyapı ve üstyapı bileşenleri ile yeni nesil veri merkezinde barındırılmaktadır. Tüm ulusal stratejilere ve eylem planlarına uyum çerçevesinde Coğrafi Bilgi Sistemleri Genel Müdürlüğü'ne bağlı olarak kurulan Siber Güvenlik Operasyon Merkezinde Bakanlığımız siber güvenlik faaliyetleri kapsamında bilişim sistemleri ve bilgi varlıklarını gelebilecek iç ve dış tehditlere karşı korumak için hizmet vermektedir. Kurum bünyesinde farklı projeler kapsamında satın alınmış farklı marka ve modellerde bilişim donanım ve yazılım envanteri bulunmaktadır.

Mevcut kurum donanım envanterini gösterir bir tablo aşağıda sunulmuştur:

| Donanım Bileşeni | Adet |
|------------------------------|-------|
| Sunucu Bilgisayar (Fiziksel) | 165 |
| Sunucu Bilgisayar (Sanal) | 1.749 |
| Depolama Birimi | 13 |
| Yedekleme Birimi | 4 |

Mevcut kurum platform yazılım envanterini gösterir bir tablo aşağıda sunulmuştur:

| Yazılım Bileşeni | Adet |
|----------------------------------|--------|
| Sunucu İşletim Sistemi (Windows) | 987 |
| Sunucu İşletim Sistemi (Diğer) | 739 |
| Masaüstü İşletim Sistemi | 16.523 |
| Masaüstü Üretkenlik Paketi | 550 |
| E-Posta Sunucusu | 5 |

Bakanlığımız, bilişim kaynaklarını ortak bir havuzdan yönetebilir ve gerektiğinde iş birimleri ve projelere ayrılan bu kaynakları dinamik olarak azaltıp, artırabilir duruma gelmiştir. Kurumda sanal mimari anlamında farklı teknolojiler kullanılmakta olup modern yönetim yazılımları ile genişleyebilir bir yapıda, bu farklı teknolojilerin merkezi yönetimi ve performans takibi etkin şekilde yapılabilmektedir.

Coğrafi bilgi sistemleri (CBS) konusunda koordinasyon görevini üstlenmiş olan Bakanlığımız CBS alanında çözüm odaklı hizmet anlayışı ile hizmet sunmaktadır. Kurumumuzun elindeki verilerin etkin olarak analiz edilmesini sağlayacak bir altyapı oluşturulmuş; bu altyapı ile olası bir felaket durumunda, Kurumumuzun iş sürekliliği ve merkezden çalışmaya devam edebilmesi sağlanacaktır. Bakanlığımız, Türkiye'deki yatırım iklimi için portal üzerinden veri paylaşımını önemsemekte ve çalışmalarını sürdürmektedir. ATLAS uygulaması, tüm coğrafi veri servislerini bir arada gösterebilen açık kaynak kodlu bir web uygulaması olup standart yapıda servis sunabilen tüm açık kaynaklı ve ticari CBS sunucuları ile uyumludur.

Siber Güvenlik Operasyon Merkezi

Ulusal stratejilere ve eylem planlarına uyum çerçevesinde kurulan Siber Güvenlik Operasyon Merkezi'nin çeşitli ihtiyaçlarının giderilmesi ve Bakanlığın değişen ve gelişen tehditlere karşı koyma kabiliyetinin artırılmasına yönelik siber güvenlik çalışmaları yürütülmektedir. Bu çalışmalar kapsamında her yıl güvenlik testleri yaptırılmaktadır. E-posta güvenlik sistemi, açıklık yönetimi sistemi, güvenlik duvarı, saldırı tespit ve önleme sistemi, web içerik filtreleme sistemi, kayıt (log) toplama sistemi, antivirüs ve zararlı yazılım tespit sistemi kullanılarak siber güvenlik çalışmaları sürdürülmektedir.

İş Sürekliliği Merkezi

Bakanlığımız uygulamalarında oluşabilecek kesintilere karşı ve Bakanlığımız uygulamalarının çift yönlü olarak yedekli bir şekilde çalışmasını amaçlayan Bakanlık İş Sürekliliği Merkezi'nin ağ altyapı ve konfigürasyon çalışmaları tamamlanmıştır.

KamuNet Ağı (Kamu Sanal Ağı)

Tüm kamu kurum ve kuruluşlarının güvenli bir ağ üzerinden veri paylaşımı yapmaları amacıyla oluşturulmuş bir ağıdır. KamuNet ile kurumlar arası yapılacak veri paylaşımının internete kapalı, daha güvenli sanal bir ağ üzerinden yapılarak, siber güvenlik risklerinin minimize edilmesi amaçlanmıştır. Bakanlığımız KamuNet altyapısı için gerekli çalışmalar tamamlanmıştır.

Tapu ve Kadastro Genel Müdürlüğü, Gelir İdaresi Başkanlığı, İçişleri Bakanlığı (Nüfus ve Vatandaşlık İşleri Genel Müdürlüğü), Afet ve Acil Durum Yönetimi Başkanlığı (AFAD), Ulaştırma ve Altyapı Bakanlığı ile Yükseköğretim Kurulu gibi yaklaşık 90 kurum ile KamuNet ağı üzerinden veri paylaşımı sağlanmıştır.

Veri Merkezi Ağ Altyapısı Modernizasyonu Projesi

Bakanlığımız veri merkezinde yatay mimaride konumlandırılmış olan 4 adet omurga anahtarın end-of-life durumda olması ve yaklaşık 9 yıldır durmaksızın çalışması nedeniyle; olası bir enerji kesintisi ya da arıza durumunda ürünlerin hizmet veremez durumuna düşmesi sonucu hizmet kesintisi yaşanmaması amacıyla kullanılan ürünleri yenilemek için anahtar alımı, kurulumu, ağ yönetim ürünü ve ihtiyaç duyulan optik modüllerin temini amacıyla ihale gerçekleştirilmiştir. Söz konusu işe ilişkin sözleşme imzalanmış olup, ürün temini beklenmektedir.

Sistemin Faaliyetlere Katkısı

Kamuda e-dönüşümün hızlanmasıyla birlikte Bakanlığımızın vatandaşa sunduğu e-devlet hizmetleri hızla artmaktadır. Bunun sonucu olarak bilişim altyapısında yeni nesil teknolojiler kullanılmış; hizmet maliyetlerinin azaltılmasıyla birlikte hizmet kalitesi artırılarak kurumsal kapasitenin gelişmesi sağlanmıştır.

Bu yaklaşımla Bakanlığımızın yürüttüğü faaliyetlere, stratejik hedeflerine ve yapısına uyumlu bilgi teknolojileri organizasyonu geliştirerek kaliteli hizmet sunumundan bilginin güvenliğini sağlamaya kadar çok aşamalı, katmanlı ve detaylı hususlar göz önüne alınmış; özellikle süreç iyileştirilmesine ve yönetimine, siber güvenliğe dayalı bilgi ve sistem yönetimi çalışmaları yapılmıştır.

Bulut şehir adı ile ortak veri paylaşım ve çalışma ortamı servisi hizmete alınmıştır. Bu yazılım ile aynı klasör üzerinde birlikte çalışma, dosya alışverişi, istenilen uç birimlerden (internet, masaüstü) verilere erişim mümkün olabilecektir.

Sürekli olarak sisteme dâhil edilen yeni bileşenler ile daha güvenli ve hızlı bir altyapı üzerinde yeni uygulamalar devreye sokulmaktadır. Böylelikle Bakanlık ve taşra teşkilatı faaliyet alanındaki otomasyona dâhil edilen iş süreci sayısı artırılmaktadır.

Program Döneminde Sistemde Planlanan Değişiklikler

Ana hizmet birimleri ve il müdürlüklerinde altyapının sorunsuz hizmet vermesi, iyileştirilmesi ve sistem yönetim birimlerinin lisans, yazılım, donanım, eğitim, teknik servis ve benzeri hususlar için müşavirlik hizmeti alma gibi kurumsal ihtiyaçları karşılama faaliyetleri yıl boyunca gerçekleştirilecektir.

Gerek Bakanlığımız gerek diğer kamu kurum ve kuruluşlarında sürekli olarak veri artışı olmakta, kurum çalışanlarımızın ve vatandaşlarımızın söz konusu verilere hızlı ve kesintisiz bir şekilde erişme ihtiyacı doğmaktadır. Bunun yanında Bakanlığımızda kullanılan birçok uygulama ve sistem, merkezi olarak yönetilmekte ve illerde bulunan çalışanlarımız son kullanıcı olarak veri merkezinden bilgi alışverişi gerçekleştirmektedir.

Siber Güvenlik Operasyon Merkezi'nin çeşitli ihtiyaçlarının giderilmesi ve Bakanlığın değişen ve gelişen tehditlere karşı koyma kabiliyetinin artırılmasına yönelik siber güvenlik çalışmaları yürütülmektedir.

Bakanlığımız bilişim altyapısının güvenlik seviyesinin tespiti amacıyla Bakanlığımız bilişim sistemleri ve uygulamalarında oluşabilecek risklere yönelik her yıl güvenlik (zafiyet) testleri yapılmakta ve önlemler alınmaktadır. Bilgi ve İletişim Güvenliği Tedbirleri konulu Cumhurbaşkanlığı genelgesi doğrultusunda Cumhurbaşkanlığı Dijital Dönüşüm Ofisi'nce hazırlanan Bilgi ve İletişim Güvenliği Rehberi kapsamında genel olarak alması gereken tedbirler ile ilgili çalışmalar yürütülmektedir.

Bilgi ve Teknolojik Kaynaklar

Bakanlığımıza ait yazılımlar, birimlerimizin ihtiyaçları doğrultusunda hazırlanan veya yeniden geliştirilen uygulamalardır. Bu gelişim sürecinde özellikleri ile birlikte sayıları da değişiklik göstermektedir. Bu kapsamda Bakanlığımızca bakımı ve geliştirilmesi yapılan bilgi sistemleri uygulamalarını gösterir liste aşağıda sunulmuştur:

Şehircilik Uygulamaları

- Atlas.gov.tr
- Akıllı Şehirler
- Binalarda Enerji Kimlik Belgesi
- Binaların Gürültüye Karşı Korunması (Akustik Uzman Listesi)
- Kooperatif Bilgi Sistemi (KOOPBİS)
- HAYAT- Hafriyat ve Yıkıntı Atığı Kontrol ve Takip Sistemi
- Kentsel Dönüşüm Bilgi Sistemi
- Müteahhit ve Müellif Bilgi Sistemi
- Milli Emlak Bilgi Sistemi (MEBİS)
- Onaylanmış Kuruluşlar (Yapı Malzemeleri)
- E -Plan Otomasyon Sistemi
- Riskli Yapı Tespiti ile Yetkili Kuruluşlar
- Türkiye Bina Deprem Yönetmeliği Kapsamında Yapılacak Tasarım Gözetimi ve Kontrolü Uzmanlığı Başvurusu

- Ulusal Coğrafi Bilgi Platformu
- Yapı Denetim Sistemi
- Yapı Malzemeleri Denetim Sistemi
- Yapı Müteahhitliği Bilgi Sistemi
- Yer Bilimsel Etüt Bilgi Sistemi (YERBİS)

Çevre Uygulamaları

- Akümülatör Depozito Bilgi Sistemi
- Ambalaj Depozito Bilgi Sistemi
- Atık Elektrikli ve Elektronik Eşya Bilgi Sistemi
- Atık Pil ve Akümülatörlerin Kontrolü Uygulaması
- Atık Yönetim Uygulaması
- Atıksu Arıtma / Derin Deniz Deşarjı Tesisi Proje Onayları Uygulaması
- Atıksu Bilgi Sistemi ve AAT Personel Belgelendirme Sistemi
- Büyük Yakma Tesisleri Bilgi Sistemi
- ÇED Yeterlik Uygulaması
- Çevre İthalat- İhracaat İzinleri ve Bilgi Sistemi
- Çevre Portalı
- Çevre Referans Laboratuvar Bilgi Sistemi
- Çölleşme ile Mücadele Ulusal Stratejisi Eylem Planı İzleme Değerlendirme Sistemi
- e-ÇED Uygulaması
- e-Çevre Durum Raporları Uygulaması
- e-Denetim Uygulaması
- e-İzin Uygulaması
- Entegre Çevre Bilgi Sistemi
- e-Yeterlik Uygulaması
- Finansman Bilgi Sistemi
- Gönüllü Karbon Piyasası Proje Kayıt Sistemi
- Güvenlik Bilgi Formu Bildirim Sistemi
- HAVADAR (Hava-Dosya-Arşiv)
- Kimyasal Madde Envanter Bildirim Sistemi
- Kimyasallar Yardım Masası
- Madeni Atıklar Yönetim Planı Uygulaması
- Ortak Modüller- Ulusal Çevre Bilgi Sistemi (UÇBS)
- Ömrünü Tamamlamış Araçlar (ÖTA)
- Ön Bildirimli Kabul Yazılım Sistemi
- PCB Envanter Sistemi
- Sıfır Atık Bilgi Sistemi
- Stok Bilgi Yönetim Sistemi
- Temiz Hava Eylem Planı İzleme Sistemi
- Ulusal Çevre Bilgi Sistemi
- Yatırım ve İhale Takip Sistemi
- Yüzme Alanı Bilgi Sistemi

Kurumsal Uygulamalar

- Bilişim Envanter Uygulaması
- Döner Sermaye Dekont Sorgulama
- e-Başvuru Sistemi
- e-İmza Başvuru Sistemi
- Elektronik Kurumsal İletişim Platformu (EKİP)
- Ek- Evrak Takip Sistemi
- Eylem Planları Takip Sistemi
- Genel Anket Uygulaması
- Hizmet Envanter Yönetim Sistemi
- Hizmetlerin İyileştirilmesi Süreçlerin Sadeleştirilmesi Sistemi (HİSS)
- Hukuk Yönetim Sistemi
- İç Kontrol Sistemi
- İl Faaliyet Bilgi Sistemi
- İş Takip Sistemi
- Mevzuat Sorgulama Uygulaması
- Organizasyon Şeması Uygulaması
- Oturum Yönetim Sistemi
- Özel Kalem Uygulaması
- Parlamento Bilgi Sistemi
- Randevu Takip Sistemi
- Sınav Sonuç Açıklama Sistemi
- Sit Alanları Yönetim Sistemi
- Taşınmaz Bilgi Sistemi
- Teftiş İşlemleri Uygulaması
- Vatandaş Randevu Uygulaması
- Veri İzin Envanter Uygulaması (COVIZ)
- Yapı Malzemeleri Üretici Bilgi Sistemi (YAMUBİS)
- Yatırım İzleme Portalı
- Yazılım Envanter Uygulaması
- Yönetici Bilgi Sistemi

Mobil Uygulamalar

- Mobil e-Denetim Sistemi

D. İNSAN KAYNAKLARI

31.12.2024 tarihi itibarıyla Çevre, Şehircilik ve İklim Değişikliği Bakanlığı'nın merkez, taşra ve yurtdışı teşkilatında toplam **17.425** kadrolu personel istihdam edilmektedir.

Tablo 1. Çevre, Şehircilik ve İklim Değişikliği Bakanlığı Dolu ve Boş Kadrolarının Dağılımı

| İstihdam Şekli | MERKEZ | | | TAŞRA | | | DÖNER SERMAYE | | | YURT DIŞI | | | GENEL TOPLAM | | |
|-----------------------|--------------|--------------|--------------|---------------|---------------|---------------|---------------|-----------|-----------|-----------|----------|-----------|---------------|---------------|---------------|
| | DOLU | BOŞ | TOPLAM | DOLU | BOŞ | TOPLAM | DOLU | BOŞ | TOPLAM | DOLU | BOŞ | TOPLAM | DOLU | BOŞ | TOPLAM |
| Memur | 2.918 | 4.320 | 7.238 | 11.080 | 9.336 | 20.416 | 0 | 22 | 22 | 0 | 22 | 22 | 14.007 | 13.679 | 27.686 |
| İşçi | 490 | 860 | 1.350 | 1.521 | 1.767 | 3.288 | 0 | 0 | 0 | 0 | 0 | 0 | 2.011 | 2.627 | 4.638 |
| 4/B (Söz.) | 34 | 172 | 206 | 1.359 | 531 | 1.890 | 0 | 0 | 0 | 0 | 0 | 0 | 1.393 | 735 | 2.128 |
| Bilişim Uzmanı (Söz.) | 14 | 11 | 25 | 0 | 0 | 0 | 0 | 0 | 0 | 0 | 0 | 0 | 14 | 11 | 25 |
| Toplam | 3.456 | 5.363 | 8.819 | 13.960 | 11.666 | 25.626 | 0 | 22 | 22 | 9 | 1 | 10 | 17.425 | 17.052 | 34.477 |

Tablo 2. Bakanlık Personelinin Merkez ve Taşra Birimlerine Göre Dağılımı

| Birimi | Personel Sayısı | Oran (%) |
|---------------|-----------------|------------|
| Merkez | 3.456 | 19,8% |
| Taşra | 13.960 | 80,1% |
| Yurt Dışı | 9 | 0,1% |
| Toplam | 17.425 | 100 |

Tablo 3. Bakanlık Personelinin Cinsiyet Durumuna Göre Dağılımı

| Cinsiyet | Personel Sayısı | | | | Oran (%) |
|---------------|-----------------|---------------|-----------|---------------|------------|
| | Merkez | Taşra | Yurt Dışı | Toplam | |
| Erkek | 1.461 | 1.450 | 5 | 6.006 | 34,47 |
| Kadın | 1.995 | 9.420 | 4 | 11.419 | 65,53 |
| Toplam | 3.456 | 13.960 | 9 | 17.425 | 100 |

Tablo 4. Bakanlık Personelinin Yaş Durumuna Göre Dağılımı

| Yaş Grubu | 18-25 | 26-30 | 31-35 | 36-40 | 41-45 | 46-50 | 51-55 | 56-60 | 61 ve Üzeri | Toplam |
|---------------|-------------|--------------|--------------|--------------|--------------|--------------|--------------|--------------|-------------|---------------|
| Merkez | 44 | 156 | 330 | 676 | 741 | 547 | 417 | 348 | 197 | 3.456 |
| Taşra | 361 | 1.058 | 1.727 | 2.783 | 2.638 | 1.979 | 1.538 | 1.178 | 698 | 13960 |
| Yurt Dışı | 0 | 1 | 1 | 3 | 2 | 0 | 2 | 0 | 0 | 9 |
| Toplam | 405 | 1.215 | 2.058 | 3.462 | 3.381 | 2.526 | 1.957 | 1.526 | 895 | 17.425 |
| Oran | 2,32 | 6,97 | 11,81 | 19,87 | 19,40 | 14,50 | 11,23 | 8,76 | 5,14 | 100 |

Tablo 5. Bakanlık Personelinin Öğrenim Durumuna Göre Dağılımı

| Öğrenim Durumu | Personel Sayısı | | | | Oran (%) |
|----------------|-----------------|---------------|-----------|---------------|------------|
| | Merkez | Taşra | Yurt Dışı | Toplam | |
| İlköğretim | 171 | 605 | 0 | 776 | 4,5 |
| Lise | 406 | 1.639 | 0 | 2.045 | 11,7 |
| Ön Lisans | 192 | 2.386 | 0 | 2.578 | 14,8 |
| Lisans | 1.916 | 8.080 | 6 | 10.002 | 57,4 |
| Yüksek Lisans | 680 | 1.182 | 1 | 1.863 | 10,7 |
| Doktora | 91 | 68 | 2 | 161 | 0,9 |
| Toplam | 3.456 | 13.960 | 9 | 17.425 | 100 |

Tablo 6. Bakanlık Personelinin İstihdam Şekline Göre Dağılımı

| İstihdam Şekli | Personel Sayısı | | | | Oran (%) |
|---------------------------|-----------------|---------------|-----------|---------------|-------------|
| | Merkez | Taşra | Yurt Dışı | Toplam | |
| Memur | | | | | |
| Genel İdare Hiz. | 1.366 | 4.526 | 9 | 5.901 | 33,9 |
| Teknik Hiz. | 1.430 | 6.143 | | 7.573 | 43,5 |
| Sağlık Hiz. | 32 | 60 | | 92 | 0,5 |
| Yardımcı Hiz. | 47 | 265 | | 312 | 1,8 |
| Avukatlık Hiz. | 43 | 86 | | 129 | 0,7 |
| Memur Toplamı | 2.918 | 11.080 | 9 | 14.007 | 80,4 |
| İşçi | 490 | 1.521 | | 2.011 | 11,5 |
| Sözleşmeli | | | | | |
| 4/B Söz. | 34 | 1.359 | | 1.393 | 8,0 |
| Bilişim Per. Söz. | 14 | | | 14 | 0,1 |
| Sözleşmeli Toplamı | 48 | 1.359 | | 1.407 | 8,1 |
| Genel Toplam | 3.456 | 13.960 | 9 | 17.425 | 100 |

Tablo 7. Bakanlık Personelinin Hizmet Yılına Göre Dağılımı

| Yıl Aralığı | Personel Sayısı | | | | Oran (%) |
|-----------------|-----------------|---------------|-----------|---------------|------------|
| | Merkez | Taşra | Yurt Dışı | Toplam | |
| 0-5 | 507 | 3.019 | 1 | 3.527 | 20,2 |
| 6-10 | 843 | 3.114 | 2 | 3.959 | 22,7 |
| 11-15 | 593 | 1.793 | 1 | 2.387 | 13,7 |
| 16-20 | 251 | 770 | 0 | 1.021 | 5,9 |
| 21-24 | 858 | 3.192 | 2 | 4.052 | 23,3 |
| 25 yıl ve üzeri | 404 | 2.072 | 3 | 2.479 | 14,2 |
| Toplam | 3.456 | 13.960 | 9 | 17.425 | 100 |



2

PERFORMANS BİLGİLERİ

A. TEMEL POLİTİKA VE ÖNCELİKLER

ON İKİNCİ KALKINMA PLANI VE 2025 YILI CUMHURBAŞKANLIĞI YILLIK PROGRAMI

Bakanlığımızın Görev Alanları ile İlgili Hedef ve Politikalar

| Eksen/Sektör/ Başlık | On ikinci Kalkınma Planı Politika/Tedbiri | 2025 Yılı Cumhurbaşkanlığı Yıllık Programı Faaliyetleri |
|-------------------------------------|-------------------------------------------------------------------------------------------------------------------------------------------------------------------------------------------------------------------------------------------------------------------------------------------------------------------------|---------------------------------------------------------------------------------------------------------------------------------------------------------------------------------------------------------------------------------------------------------------------------------|
| 3.1.3. Ödemeler Dengesi | 357.2. Dış ticarete rekabetçiliğin korunarak daha ileriye taşınması için ulusal karbon fiyatlandırma mekanizmaları oluşturulacak, öncelikli olarak AB ile uyumlu bir Emisyon Ticaret Sistemi (ETS) uygulamaya konulacaktır. | 1. AB ile uyumlu bir Emisyon Ticaret Sistemi (ETS) uygulamaya konulacaktır. |
| 3.1.4. Enflasyon ve Para Politikası | 373.1. Kira ve konut fiyatlarındaki gelişmeleri de göz önünde bulundurarak, salgın döneminde daralan konut arzı hızla artırılabilecek, depremin oluşturduğu konut stokundaki kayıpların telafisine yönelik yeni sosyal konut projeleri geliştirilecek ve dar gelirli vatandaşların konuta erişimi kolaylaştırılacaktır. | 1. Sosyal Konut Projesi kapsamında halesi tamamlanan 100 bin konut inşaat faaliyetlerine devam edilecektir. 2. İlk Evim Arsa Projesi ile arsa üretimine devam edilecek olup yaklaşık 103.000 hak sahibi için plan onayının tamamlanması hedeflenmektedir. |
| 3.1.6. Maliye Politikası | 402.1. İdareler arası mali ilişkiler yetki ve sorumluluk dengesi gözetilerek yeniden düzenlenecektir. | 1. Büyükşehir belediyeleri ile büyükşehir ilçe belediyeleri arasında yetki çatışmasının olup olmadığı, 51 il belediyesinde ise il özel idareleri ile belediyeler arasında yetki çatışmasının olup olmadığı hususlarında analiz çalışması için saha ile görüşmeler yapılacaktır. |
| 3.1.6. Maliye Politikası | 402.2. Yerel yönetimlerin gelirleri içerisinde öz gelirlerinin payını artırmaları sağlanacaktır. | 1. Yerel yönetimlerin öz gelirlerinin tasnif edilerek güncellenmesi veya yürürlükten kaldırılması gerekenlerin belirlenmesi hususunda gerekli analiz çalışması yapılacaktır. |
| 3.2.2.2. Enerji | 508.1. Kamu binalarının daha verimli hale getirilmesine yönelik uygulamalara devam edilecektir. | 1. Dokuz ilde 190 kamu binasının enerji verimliliği uygulamaları için inşaat sözleşmeleri imzalanarak enerji verimliliği uygulamalarına başlanacaktır. |
| 3.2.2.2. Enerji | 508.2. Binaların enerji dönüşümünün hızlandırılması amacıyla yenilenebilir enerjiyle desteklenen enerji verimli binaların yaygınlaştırılması sağlanacak ve buna yönelik düzenlemeler geliştirilecektir. | 1. Yıllık elektrik tüketimlerinin yüzde 25'ini karşılayacak şekilde 343 kamu kurumunda toplam 163 MW kurulu güce sahip GES kurulumuna ilişkin fizibilite raporları hazırlanacaktır. 2. Dokuz ildeki kamu binalarında GES kurulumuna yönelik inşaat ihalelerine çıkılacaktır. |

| | | |
|--------------------------------------------------------------------------------------|-----------------------------------------------------------------------------------------------------------------------------------------------------------------------------------------------------------------------|--------------------------------------------------------------------------------------------------------------------------------------------------------------------------------------------------------------------------------------------------------------------------------------------------------------------------------------------------------------------------|
| 3.2.2.2. Enerji | 517.1. Kullanım ömrü tamamlanan güneş paneli ve batarya gibi ekipmanların çevreye olumsuz etkilerinin azaltılabilmesi ve döngüsel ekonomiye geçişin sağlanması amacıyla geri dönüşüm tesisleri yaygınlaştırılacaktır. | 1. Avrupa Birliğinin Yeni Batarya Mevzuatına Uyum Sağlanması ve Elektrikli Araç Bataryaları İçin Yönetim Sistemi Oluşturulması projesi kapsamında bataryalar ve atık bataryalar ile ilgili olarak taslak ulusal mevzuat hazırlanacaktır. |
| 3.2.3.2. İş ve Yatırım Ortamı | 537.3. Yatırım yeri tahsisinin üst ölçekli planlar ve bölgesel kalkınmayla ilişkilendirilerek gerçekleştirilmesi sağlanacaktır. | 1. Hazine arazileri uzun dönemli yatırım ihtiyaçları çerçevesinde çevresel ve sosyal etkiler dikkate alınarak bölgesel, sektörel ve ölçek bazında planlanarak yatırımcılarımıza arz edilmek üzere ilana çıkarılacaktır. |
| 3.2.3.11. İnşaat, Mühendislik-Mimarlık, Teknik Müşavirlik ve Müteahhitlik Hizmetleri | 633.2. Gömülü karbon miktarı ve karbon ayak izi azaltılmış, sürdürülebilir inşaat malzemesi üretimi ve kullanımı yaygınlaştırılacaktır. | 1. Binaların yapım, kullanım ve yıkım süreçlerini içeren ulusal düzeyde Yaşam Döngüsü Değerlendirme (YDD) yöntemi altyapısı oluşturulacaktır. |
| 3.2.3.11. İnşaat, Mühendislik-Mimarlık, Teknik Müşavirlik ve Müteahhitlik Hizmetleri | 633.4. Geri dönüştürülebilir yapı malzemesi ve çevreye duyarlı inşaat teknolojilerinin kullanılmasını özendirmek ve yaygınlaştırmak amacıyla düzenlemeler yapılacaktır. | 1.Yapı Malzemeleri Tüzüğü AB mevzuatına uyumlaştırılacaktır. 2. İl müdürlüklerinin bünyesinde bulunan yapı malzemeleri laboratuvarlarının altyapısı güçlendirilecektir. |
| 3.2.3.11. İnşaat, Mühendislik-Mimarlık, Teknik Müşavirlik ve Müteahhitlik Hizmetleri | 633.9. Neredeyse Sıfır Enerjili Bina (nSEB) kıstasları iyileştirilecek ve geliştirilecektir. | 1. Neredeyse Sıfır Enerjili Bina (nSEB) kriterlerini sağlayan binalar incelenerek asgari yenilenebilir enerji kullanım oranı şartının uygulanacağı bina m2 sınırının kademeli olarak artırılması yönünde çalışmalar yapılacaktır. |
| 3.2.3.11. İnşaat, Mühendislik-Mimarlık, Teknik Müşavirlik ve Müteahhitlik Hizmetleri | 633.10. nSEB uygulamaları hakkında toplumsal farkındalık oluşturulacaktır. | 1. Binalarda Enerji Performansı Yönetmeliği ve nSEB uygulamaları hakkında ilgili kurumlara, uygulayıcılara ve sektöre yönelik eğitim ve seminer gibi faaliyetler düzenlenecektir. |
| 3.2.3.11. İnşaat, Mühendislik-Mimarlık, Teknik Müşavirlik ve Müteahhitlik Hizmetleri | 633.11.1 Yeşil binalar ile yeşil yerleşmelerin sertifikalandırılmasına yönelik Ulusal Yeşil Sertifika Sistemi yaygınlaştırılacaktır. | 1. 2026 yılından sonra inşa edilecek olan toplam inşaat alanı 10 bin m2'nin üzerindeki yeni kamu binalarının yeşil bina sertifikalı olması yönünde mevzuat geliştirilecektir. 2. Yeşil bina ve yerleşmeler ile Ulusal Yeşil Sertifika Sistemi (Yes-TR) hakkında ilgili idarelere, uygulayıcılara ve sektöre yönelik eğitim, seminer gibi faaliyetler düzenlenecektir. |

| | | |
|--------------------------------------------------------------------------------------|------------------------------------------------------------------------------------------------------------------------------------------------------------------------------------------------------------------------------------------------------------------------------------------------------|-----------------------------------------------------------------------------------------------------------------------------------------------------------------------------------------------------------------------|
| 3.2.3.11. İnşaat, Mühendislik-Mimarlık, Teknik Müşavirlik ve Müteahhitlik Hizmetleri | 633.12. Ulusal Yeşil Bina Sertifika Sistemi (Yes-TR) uluslararası kullanıma uygun hale getirilecektir. | 1. Yes-TR'nin diğer ülkelerde kullanımına imkân verecek sistem, yazılım ve altyapı çalışmaları yürütülecektir. |
| 3.2.3.11. İnşaat, Mühendislik-Mimarlık, Teknik Müşavirlik ve Müteahhitlik Hizmetleri | 637.1. Başta kamu alımları olmak üzere yapı bilgi modellemesi, yaşam döngüsü analizi gibi dijital tasarım ilkeleri kademeli şekilde zorunlu hale getirilecektir. | 1. Yapı Bilgi Modellemesi (YBM) entegrasyonu için strateji belgesi ve mevzuat hazırlanacaktır. |
| 3.2.3.11. İnşaat, Mühendislik-Mimarlık, Teknik Müşavirlik ve Müteahhitlik Hizmetleri | 638.1. Yapı denetim mevzuatı sektördeki tüm paydaşların görüşü alınarak güncellenecektir. | 1. Sektör temsilcilerinin karşılaştığı sorunlar göz önünde bulundurularak mevzuatta ihtiyaç duyulan değişikliklere ilişkin çalışmalar yapılacaktır. |
| 3.2.3.11. İnşaat, Mühendislik-Mimarlık, Teknik Müşavirlik ve Müteahhitlik Hizmetleri | 638.2. Yapı denetimi sürecinde gerekli teknik bilgi ve donanımına sahip mühendislik hizmeti verilebilmesi için saha tecrübesini ve sürekli meslek içi eğitimi dikkate alan yetkin/uzman bir mühendislik sisteminin oluşturulması sağlanacaktır. | 1. Yapı denetim sektöründe yer alan denetim elemanlarının teknik bilgi ve donanımlarının artırılması ve değişen mevzuat hükümlerine hakim olmasına yönelik belirli dönemlerde zorunlu meslek içi eğitim verilecektir. |
| 3.2.3.11. İnşaat, Mühendislik-Mimarlık, Teknik Müşavirlik ve Müteahhitlik Hizmetleri | 638.3. Binaların performans seviyelerine göre periyodik olarak muayene ve denetiminin yapılmasına ilişkin mevzuatın geliştirilmesi ve belirlenen alanlardaki binaların yapısal muayene sonucunda performans seviyesinin basitleştirilmiş yöntemlerle belirlenmesine yönelik çalışmalar yapılacaktır. | 1. Binaların periyodik muayene ve denetiminin yapılmasına ilişkin mevzuat geliştirilecektir. |
| 3.4.1. Afet Yönetimi | 838.2. Afet tehlike türlerine göre ülke ve bölge ölçeğinde bütünleşik erken uyarı ve tahmin sistemleri kurulacak, erken uyarı amaçlı veri analizini, afetlerin izlenmesini, komuta ve sevkıyatı sağlamak üzere yeni teknolojik imkânlardan faydalanılacaktır. | 1. Kuvvetli meteorolojik olaylarla ilgili önlemlerin alınabilmesi için meteorolojik erken uyarılar hazırlanıp yayınlanacaktır. |
| 3.4.1. Afet Yönetimi | 832.4. Eğitim ve sağlık başta olmak üzere kamu hizmetlerinin sunulduğu yapıların afet ve olağanüstü durumlara karşı hazırlık durumu güçlendirilecektir. | 1. Kamu Binaları Deprem Dayanımı ve Enerji Verimlilik Projesi kapsamında kamu binalarının depreme karşı güçlendirilmesi ve enerji verimli hale getirilmesine devam edilecektir. |

| | | |
|------------------------|------------------------------------------------------------------------------------------------------------------------------------------------------------------------------------------------------------------------------------------------------------------------------------------------------------------------------------|-------------------------------------------------------------------------------------------------------------------------------------------------------------------------------------------------------------------------------------------------------------------|
| 3.4.2. Kentsel Dönüşüm | 843.1. Kentsel dönüşüm uygulamaları, farklı kentsel sorunlarla ortaya çıkan dönüşüm ihtiyaçlarını gözeterek ve farklı müdahale türlerini içerecek şekilde bütüncül bir yaklaşımla geliştirilecektir. | 1. İstanbul başta olmak üzere ilan edilen tüm dönüşüm alanlarında mevcut durum analizleri yapılarak çevresel, sosyal, fiziki ve ekonomik yapı özellikleri doğrultusunda dönüşüm çalışmalarına devam edilecektir. |
| 3.4.2. Kentsel Dönüşüm | 843.3. Kentsel dönüşüm strateji belgelerinin hazırlanması zorunlu hale getirilecektir. | 1. Kentsel dönüşüm strateji belgelerinin hazırlanmasının zorunlu hale getirilmesi için mevzuat düzenlemesi yapılacaktır. |
| 3.4.2. Kentsel Dönüşüm | 844.1. Kentsel dönüşüm alanlarının önceliklendirilmesine ilişkin analizlerde kullanılmak üzere veri altyapısı geliştirilecektir. | 1. Önceliklendirme analizine yönelik veri altyapısı ve yazılım geliştirilecektir. |
| 3.4.2. Kentsel Dönüşüm | 848.1. Ulusal ölçekte kentsel dönüşüm uygulamalarına ilişkin proje verilerinin izlenebilmesini sağlayacak bilgi sistemi altyapısı geliştirilecektir. | 1. Kentsel dönüşüm projelerine dair verilerin ilgili paydaşlar tarafından izlenebilmesi amacıyla Afet Riski Altındaki Alanların Dönüşümü (ARAAD) sistemi geliştirilecektir. |
| 3.4.2. Kentsel Dönüşüm | 849.1. Kentsel dönüşüm konusunda toplumsal farkındalık artırılarak teşvik edici programlarla dönüşüm süreci hızlandırılacaktır. | 1. İstanbul'da Yarısı Bizden Kentsel Dönüşüm Kampanyasına devam edilecektir. |
| 3.4.3. Şehirleşme | 851.2. Mekânsal planların yapımında afet tehlike ve riskleri ile dirençliliğe yönelik analizlerin yapılmasında kullanılacak veri ve bilgi sistemi altyapısı geliştirilecektir. | 1. Yer Bilimsel Etüt Bilgi Sistemi (YERBİS) uygulamasının afet tehlikesi analiz etme kabiliyeti ve kapasitesi geliştirilecektir. |
| 3.4.3. Şehirleşme | 851.4. 1/1000 ölçekli aktif fay haritaları hazırlanarak, fay sakinim hattı kriterler çerçevesinde belirlenecektir. | 1. Üç ilde 1/1000 ölçekli aktif fay haritaları hazırlanacaktır. |
| 3.4.3. Şehirleşme | 851.7. Şehirlerde yeşil alanlar şehir büyüklüğü, nüfus yoğunluğu, erişilebilirliği ile iklim ve coğrafyaya göre belirlenen tasarım kriterleri gözetilerek yeşil şehir vizyonu çerçevesinde bütüncül bir yaklaşımla planlanarak artırılabilecek, bu kriterler doğrultusunda tüm illerde millet bahçesi çalışmaları sürdürülecektir. | 1. 85 milyon m2 alanda millet bahçelerine ilişkin yer seçimi, projelendirme ve yapım çalışmaları yürütülecektir. |
| 3.4.3. Şehirleşme | 854.1. Kentsel yaşam kalitesinin ölçülmesine ilişkin kriterler uluslararası göstergeler dikkate alınarak geliştirilecek, ölçüm ve izlemeye yönelik mekanizma oluşturulacaktır. | 1. Kentsel yaşam kalitesinin ölçülmesine ilişkin kentleri izleme sistemi kurulacaktır. |
| 3.4.3. Şehirleşme | 855.1. Yeni yerleşim alanlarının, yıkıma uğramış mevcut kent merkezleriyle ekonomi, toplum, tarih, kültür ve çevre ilişkisinin kurulmasını sağlamak üzere mevcut mekânsal planlar revize edilecektir. | 1. 7452 sayılı Kanun kapsamında afet bölgesi olarak kabul edilen yerlerde iskân alanlarının belirlenmesi ile sağlıklı, güvenli, yaşam kalitesi yüksek ve afet risklerine karşı dirençli şehirlerin oluşturulması için imar planı çalışmalarına devam edilecektir. |

| | | |
|---------------------------|-----------------------------------------------------------------------------------------------------------------------------------------------------------------------------------------------------------------------------------------------------------------------------------------------------------|---------------------------------------------------------------------------------------------------------------------------------------------------------------------------------------------------------------------------------------------|
| 3.4.3. Şehirleşme | 855.3. Şehir merkezlerinde depremde hasar görmüş sembolik ve manevi değeri yüksek tarihi-kültürel mirasın korunması ve onarımı sağlanacak, kent kültürünü yaşatan ve toplumun hatıralarının biriktiği alanlar aslına uygun olarak yeniden inşa edilecektir. | 1. 2023 yılı Şubat ayında meydana gelen depremlerde yoğun yıkım yaşanan Hatay, Kahramanmaraş, Adıyaman, Malatya, Osmaniye ve Gaziantep illerinde tarihi ve kültürel değeri haiz kent merkezlerinde yeniden inşa çalışmaları yürütülecektir. |
| 3.4.3. Şehirleşme | 858.1. Tek koordinat sistemine geçilecek ve kadaströ modernizasyonu tamamlanacaktır. | 1. Kadaströ modernizasyon çalışmalarını tamamlamak üzere kadaströ güncelleme, iyileştirme ve sayısallaştırma gerçekleştirilecektir. |
| 3.4.3. Şehirleşme | 858.3. Kentsel alanlarda üç boyutlu şehir ve bina modelleri üretimi gerçekleştirilecek, çok boyutlu kadaströ altyapısı kurulacaktır. | 1. Kentlerde üç boyutlu şehir ve üç boyutlu bina modellerinin üretilmesine yönelik çalışmalar yürütülecektir. |
| 3.4.3. Şehirleşme | 859.1. Gayrimenkul değer değişimlerinin takip edilmesi ve taşınmaz değer haritalarının oluşturulabilmesi için teknik altyapı geliştirilecektir. | 1. Taşınmazların değerlerine yönelik veriler ile mülkiyet bilgilerinin tutulmasına yönelik Tapu ve Kadaströ Bilgi Sistemine entegre bir gayrimenkul değer bilgi merkezi kurulacaktır. |
| 3.4.3. Şehirleşme | 859.2. Gayrimenkul değerinin doğru tespit edilmesi için mevzuat altyapısı çalışmaları yapılacaktır. | 1. Gayrimenkul değer tespitine yönelik mevzuat çalışması yapılacaktır. |
| 3.4.4. Konut | 862.1. Özellikle kentlerdeki barınma sorununa sağlıklı çözümler üretilebilmesi için dar gelirliilere, kadınlara, engellilere ve gençlere yönelik toplu konut uygulamaları yürütülecektir. | 1. Sosyal Konut Projesi kapsamında 100 bin konut üretimi yapılacaktır. |
| 3.4.4. Konut | 863.1. Afetlerden etkilenenlere temel insani ihtiyaçlarını karşılayabilecekleri, güvenli, ulaşılabilir, afetlere karşı dayanıklı ve asgari hayati hizmetleri içeren afet konutları bütüncül bir planlama dâhilinde inşa edilecektir. | 1. 2025 yılı sonuna kadar deprem bölgesindeki afet konutu inşaatları tamamlanacaktır. |
| 3.4.5. Çevrenin Korunması | 865.1. İklim değişikliğiyle ilgili uygulamaların bütüncül bir biçimde ele alındığı temel mevzuat hazırlığı tamamlanacaktır. | 1. İklim mevzuatı hazırlıkları tamamlanacaktır. |
| 3.4.5. Çevrenin Korunması | 865.2. 2053 net sıfır emisyon hedefi doğrultusunda ara dönemler ve ilgili hedefler belirlenerek "Uzun Dönemli İklim Değişikliği Stratejisi" hazırlanacak ve sera gazı emisyonlarının azaltımı ve iklim değişikliğine uyum hedefleri ile taahhütleri içeren "İkinci Ulusal Katkı Beyanı" güncellenecektir. | 1. İkinci Ulusal Katkı Beyanı hazırlanacaktır. |
| 3.4.5. Çevrenin Korunması | 865.3. "Paris Anlaşması" hedeflerine ulaşmak amacıyla sera gazı emisyonlarını azaltmak, iklim değişikliğine uyum ve iklim değişikliği ile mücadele kapsamında atılacak adımları ortaya koymak üzere strateji ve eylem planları hazırlanacak ve uygulamaya geçirilecektir. | 1. Yerel iklim değişikliği eylem planlarının hazırlanmasına ve izlenmesine ilişkin ilke ve yöntemleri içeren teknik kılavuz hazırlanacaktır. |

| | | |
|---------------------------|----------------------------------------------------------------------------------------------------------------------------------------------------------------------------------------------------------------------------------------|---------------------------------------------------------------------------------------------------------------------------------------------------------------------------------------------------------------------------------------------------------------------|
| 3.4.5. Çevrenin Korunması | 866.1. Sürdürülebilir tüketim ve üretime ilişkin mevcut en iyi çevresel uygulamaların yaygınlaştırılmasına yönelik çalışmalar yürütülecektir. | 1. Yedi sektörde Sürdürülebilir Tüketim ve Üretim Eylem Planı ve Strateji Belgesi hazırlanacaktır. |
| 3.4.5. Çevrenin Korunması | 866.3. Tüm atıkların insan sağlığına ve çevreye olan zararlı etkilerinin en aza indirilebilmesi için havaya, suya ve toprağa salımına ilişkin gerekli tedbirler alınacaktır. | 1. Endüstriyel emisyonların yönetimine ilişkin ikincil mevzuat hazırlanacaktır. 2. Endüstriyel emisyonların yönetimine ilişkin sektörel kılavuzlar yayımlanacaktır. 3. Sanayide Yeşil Dönüşüm Belgelendirme yazılımı aktif olarak kullanılmaya başlanacaktır. |
| 3.4.5. Çevrenin Korunması | 866.4. Deniz çöplerine sebep olan atıkların kaynağında önlenmesi ve mevcut deniz çöplerinin deniz çevresine zararının engellenmesi amacıyla çalışmalar yürütülecektir. | 1. Deniz çöpleri yönetimine ilişkin mevzuat gözden geçirilecektir. 2. 2025-2029 yıllarını kapsayan deniz çöpleri il eylem planları hazırlanacaktır. |
| 3.4.5. Çevrenin Korunması | 866.5. Çevre etiketi sistemi yaygınlaştırılacak, çevre dostu ürün ve hizmetlerin rekabet gücü artırılacaktır. | 1. İki ürün ve hizmet grubunda çevre etiketi kriteri geliştirilecektir. |
| 3.4.5. Çevrenin Korunması | 867.1. Bütüncül kimyasallar yönetimiyle yaşam döngüsü boyunca kimyasalların insan sağlığı ve çevreye olan olumsuz etkilerinin en aza indirilmesi sağlanacaktır. | 1. Kimyasalların çevreye olan zararlarının en aza indirilmesi için mevzuat güncellenecektir. |
| 3.4.5. Çevrenin Korunması | 869.1. Ulusal Emisyon Ticaret Sistemi (ETS)'nin kurulmasına yönelik mevzuat ve diğer altyapı hazırlıkları tamamlanarak sistem uygulamaya geçirilecektir. | 1. ETS'nin kapsamı, uygulanması ve piyasa işleyişine ilişkin usul ve esasların belirlenmesine yönelik teknik çalışmalar müştereken yürütülecektir. |
| 3.4.5. Çevrenin Korunması | 870.1. Ülkemizin özgün ihtiyaçlarını gözeterek ve uluslararası standartlarla uyumlu çevresel olarak sürdürülebilir bir iktisadi faaliyetin taşınması gereken nitelikleri belirleyen bir ulusal sınıflandırma sistemi oluşturulacaktır. | 1. Ulusal Yeşil Taksonominin oluşturulmasına yönelik teknik çalışmalara devam edilecektir. |
| 3.4.5. Çevrenin Korunması | 871.2. Tüm alıcı ortamlardaki çevresel izleme verilerinin değerlendirilmesi ve yönetimine yönelik altyapı geliştirilecektir. | 1. Sürekli İzleme Merkezi (SİM) geliştirilmeye devam edilecektir. |
| 3.4.5. Çevrenin Korunması | 872.1. Karasal ve denizel korunan alanlar artırılacak, karbon yutak alanları genişletilecektir. | 1. Potansiyel doğal sit alanları araştırılacaktır. 2. Denizlerin koruma statülerine ilişkin deniz koruma alanı mevzuatı hazırlanacaktır. 3. Ülke genelinde yeni özel çevre koruma bölgelerinin tespit edilmesine yönelik çalışmalara devam edilecektir. |
| 3.4.5. Çevrenin Korunması | 872.3. Alanların etkin bir şekilde korunması ve yönetilmesi amacıyla korunan alanlar için planlama, projelendirme ve uygulama çalışmaları yürütülecektir. | 1. İki korunan alanda yönetim planı hazırlanacaktır. |

| | | |
|---------------------------|-------------------------------------------------------------------------------------------------------------------------------------------------------------------------------------------------------------------------------------------------------------------------------------------------------------------------------------------|----------------------------------------------------------------------------------------------------------------------------------------------------------------------------------------------------------------------------------------------------------------------------------------------------------------------------------------------------------------------------------------------------------------------------------------------------------------------------|
| 3.4.5. Çevrenin Korunması | 872.4. Tahrip olmuş ekosistemlerin iyileştirilmesine yönelik çabalar artırılabacaktır. | 1. Özel çevre koruma bölgelerinde biyolojik çeşitliliği korumaya ve geliştirmeye yönelik çalışmalar sürdürülecektir. |
| 3.4.5. Çevrenin Korunması | 872.6. İklim değişikliğinin biyolojik çeşitlilik, ekosistem hizmetleri ve arazi tahribatı üzerindeki etkilerinin belirlenebilmesi için araştırma, izleme ve değerlendirme faaliyetleri sürdürülecektir. | 1. Marmara Denizi ekosisteminin restorasyonuna katkı sağlayacak çalışmalar yürütülecektir. |
| 3.4.5. Çevrenin Korunması | 873.1. Sanayi, enerji ve ulaştırma sektörlerinden kaynaklanan hava kirliliğinin önlenmesi ve kalitesinin iyileştirilmesine yönelik hava kalitesi yönetim uygulamaları etkinleştirilecek ve emisyonların kontrolü sağlanacaktır. | 1. Yerel düzeyde oluşturulan kirlilik haritaları dikkate alınarak kaynak bazlı azaltım planları hazırlanacaktır. |
| 3.4.5. Çevrenin Korunması | 873.2. Hava kalitesi izlenmesine yönelik altyapı güçlendirilecek, bilgi ve iletişim teknolojileri kullanılarak envanter ve modellemeye yönelik kapasite geliştirilecek ve araştırmalar yapılacaktır. | 1. Ulusal Hava Kalitesi İzleme Ağında yer alan istasyon sayısı artırılabacaktır. 2. Hava kirlenici emisyonlarının envanter, modelleme ve analiz-değerlendirme çalışmaları kapsamında yazılım ve karar destek araçları geliştirilecektir. |
| 3.4.6. Kentsel Altyapı | 878.3. Sanayi kaynaklı su kirliliğinin önlenmesi için temiz üretim teknikleri hayata geçirilecektir. | 1. Sanayiden kaynaklanan su kirliliğinin kaynağında önlenmesi ve atıksuyun yeniden kullanılması amacıyla mevcut en iyi tekniklerin kullanıldığı temiz üretim çalışmaları kapsamında mevzuat hazırlıkları tamamlanacaktır. |
| 3.4.6. Kentsel Altyapı | 878.6. Atıksu arıtma tesislerinin yapımı ve işletilmesinde denetim, teknik bilgi ve kapasite eksikliği gibi mevcut engellerin giderilmesine yönelik çalışmalar hızlandırılacak, standartlara uygun işletilmesine ilişkin destek mekanizmaları ve atıksu arıtma tesisi çamuru bertarafı kapsamında alternatif sistemler geliştirilecektir. | 1. Arıtma Çamuru Eylem Planı ve Arıtma Çamuru Yönetim Planı Genelgesinin yayımlanmasına yönelik çalışmalar tamamlanacaktır. |
| 3.4.6. Kentsel Altyapı | 878.8. Döngüsel ekonomi kriterleri de dikkate alınarak ülkemize özgü atıksu arıtma tesisi tasarım normları ve kriterleri belirlenecek, tasarım yazılımı geliştirilecektir. | 1. Atıksu deneysel karakterizasyon çalışmaları için numune alma aşaması tamamlanarak karakterizasyon çalışmalarına başlanacaktır. 2. Diğer ülkelerde yapılan çalışmalar ve mevzuat karşılaştırmalı olarak değerlendirilerek boşluk analizi yapılacak ve ihtiyaçlar doğrultusunda yapılması gereken düzenlemeler ortaya konulacaktır. 3. Mevcut evsel/kentsel AAT'lerde tasarım hatalarından kaynaklanan sorunların belirlenmesine yönelik çalışmalara başlanacaktır. |

| | | |
|-------------------------|----------------------------------------------------------------------------------------------------------------------------------------------------------------------------------------------------------------------------------------------------------------------------------------------------------------------------------------|-------------------------------------------------------------------------------------------------------------------------------------------------------------------------------------------------------------------------------------------------|
| 3.4.6. Kentsel Altyapı | 881.2. Atık yönetiminin her alanında veri tabanı oluşturulacak, izleme sistemi geliştirilecek ve çevrimiçi veri giriş sistemlerinin uyumu sağlanacaktır. | 1. Atıkların izlenmesi, raporlanması ve denetlenmesinin etkin olarak sağlanabilmesi amacıyla veri tabanı oluşturulacak, izleme sistemi geliştirilecek ve veri giriş sistemleri uyumlu hale getirilecektir. |
| 3.4.6. Kentsel Altyapı | 881.3. Döngüsel ekonomiye geçiş kapsamında atık yönetimine ilişkin beşeri ve teknik kapasitenin oluşturulması amacıyla programlar düzenlenecektir. | 1. Atık yönetimine ilişkin çalışmaların verimliliğinin artırılması için eğitim faaliyetleri yürütülmeye devam edilecektir. |
| 3.4.6. Kentsel Altyapı | 882.1. "Sıfır Atık Projesi" kapsamında eğitim farkındalık faaliyetleri gerçekleştirilecek ve eğitimin tüm kademelerinde sıfır atık uygulamaları yürütülecektir. | 1. Atıkların kaynağında ayrı toplanmasının yaygınlaştırılması amacıyla kamu spotu, eğitim gibi çalışmalar yapılacak, okul öncesi, ilköğretim ve ortaöğretim programlarında sıfır atık uygulamalarına yer verilecektir. |
| 3.4.6. Kentsel Altyapı | 883.1. Yerel yönetimlerin finanse etmekte zorlandıkları katı atık yönetim projelerini desteklemek amacıyla yürütülen "Katı Atık Programı"nın yaygınlaştırılması sağlanacaktır. | 1. Dört aktarma istasyonu yapımı, dört düzenli depolama lotu yapımı, iki entegre atık yönetim tesisi yapımı, üç entegre atık yönetim tesisi uygulama projesi hazırlanması ve iki yeni lot uygulama projesi hazırlanmasına devam edilecektir. |
| 3.4.8. Kırsal Kalkınma | 896.1. Kır ve kentin etkileşimini sağlayan ulaşım, iletişim ve enerji altyapısı güçlendirilecek, Köylerin Altyapısının Desteklenmesi Projesi (KÖYDES) kapsamında köylerde ulaşım, kanalizasyon, içme suyu ve atık su altyapısının iyileştirilmesi sağlanacak, suyun etkin kullanılmasına yönelik proje ve uygulamalar sürdürülecektir. | 1. KÖYDES Projesi kapsamında 51 ilin yol, içme suyu, tarımsal sulama ve atıksu projeleri desteklenecektir. 2. Köy envanterine ilişkin sayısal verilerin KÖYDES Yatırım İzleme Sistemine aktarılmasına yönelik çalışmalara devam edilecektir. |
| 3.4.8. Kırsal Kalkınma | 896.2. Kahramanmaraş ve Hatay merkezli depremlerden etkilenen kırsal alanlarda coğrafi, sosyal ve kültürel koşulları dikkate alan güvenli yerleşim alanları oluşturulacaktır. | 1. Depremlerden etkilenen kırsal alanlarda coğrafi, sosyal ve kültürel koşulları dikkate alan afetlere dirençli yerleşim alanları oluşturulacaktır. |
| 3.4.8. Kırsal Kalkınma | 896.3. Kamulaştırma yapılan yerlerin iskânında yerleşim yeri seçiminde kamu harcamalarını asgariye indirmeye yönelik tedbirler alınacak ve hak sahipliğine ilişkin iskân mevzuatında düzenleme yapılacaktır. | 1. Kamulaştırma yapılan yerlerin iskanında kamu harcamaları asgariye indirilecek, bu doğrultuda iskan mevzuatında gerekli düzenlemeler yapılacaktır. |
| 3.5.6. Yerel Yönetimler | 951.1. Yerel yönetimlerin hizmetlerinin idari, mali ve teknik asgari standartları tespit edilecektir. | 1. Yerel yönetimlerin hizmetlerini vatandaşlara standart bir şekilde sunabilmelerine yönelik çalışmalara devam edilecektir. |
| 3.5.6. Yerel Yönetimler | 951.2. Standartların uygulanması ve denetlenmesine yönelik mevzuat düzenlemesi yapılacaktır. | 1. Yerel yönetimlerin hizmetlerine yönelik belirlenen standartların uygulanması ve denetlenmesine yönelik mevzuat çalışması yapılacaktır. |

| | | |
|-------------------------|------------------------------------------------------------------------------------------------------------------------------------------------------------------------------------------------|-----------------------------------------------------------------------------------------------------------------------------------------------------------------------------------------------------------------------------------------------------------------------------------------|
| 3.5.6. Yerel Yönetimler | 952.1. Yerel yönetimlerde çalışan personelin niteliğini artırmaya yönelik eğitimler verilecektir. | 1. Başta büyükşehir belediyeleri olmak üzere yerel yönetim personeline eğitimler verilmeye devam edilecektir. |
| 3.5.6. Yerel Yönetimler | 952.2. Yerel yönetimlerdeki iyi uygulama örneklerinin yer aldığı bir platform oluşturulacaktır. | 1. Yerel yönetimlerin yürütmüş olduğu başarılı çalışmaların diğer yerel yönetimlere örnek olmasını sağlayacak bir platform oluşturulacaktır. |
| 3.5.6. Yerel Yönetimler | 953.1. Kent konseylerinin etkinleştirilmesi sağlanacaktır. | 1. Mevcut sorunlar tespit edilerek kent konseylerini daha aktif hale getirmek üzere mevzuat çalışması yapılacaktır. |
| 3.5.6. Yerel Yönetimler | 953.2. Kadın, genç, yaşlı ve engellilerin yerel yönetimlerdeki temsil ve karar alma süreçlerine katılım mekanizmaları güçlendirilecektir. | 1. Yerel yönetimlerin karar alma sürecinde kadın, genç, yaşlı ve engellilerin görüşlerinin alınması ve bilgilendirilmesini temin edecek mekanizmalar geliştirilecektir. |
| 3.5.6. Yerel Yönetimler | 954.1. Yerel yönetimlerin en uygun hizmet ve coğrafi alan büyüklüğü tespit edilerek yeniden yapılandırılmasına ilişkin modelleme ve mevzuat çalışması yapılacaktır. | 1. Belediyelerin sundukları hizmetlere vatandaşların erişimini kolaylaştırmak ve hizmetlerin sunumunda maliyetleri düşürmek için yöntem ve araçların geliştirilmesine yönelik bir analiz çalışması yapılacaktır. |
| 3.5.6. Yerel Yönetimler | 954.2. Büyükşehir belediyeleriyle büyükşehir ilçe belediyeleri arasında koordinasyon eksikliği nedeniyle ortaya çıkan hizmet aksamalarının giderilmesi için gerekli çalışmalar yürütülecektir. | 1. Belediyeler arası koordinasyonda aksayan ve iyileştirilmesi gereken unsurların tespit edilmesine yönelik analiz çalışmasına devam edilecektir. |
| 3.5.6. Yerel Yönetimler | 955.1. Yerel yönetim altyapı tesisleri yapımında teknoloji ve yer seçimi ile inşaa süreçlerinde afet risklerinin dikkate alınmasını sağlayacak mevzuat hazırlanacaktır. | 1. Yerel yönetimlerin sorumlu olduğu altyapı tesislerinin yapımıyla ilgili süreçlerde afet risklerinin dikkate alınmasını sağlayacak mevzuat hazırlanacaktır. |
| 3.5.6. Yerel Yönetimler | 955.3. İtfaiye ve zabıta hizmetlerinin afetlerle mücadele kapasitesinin geliştirilmesine yönelik çalışmalar yapılacaktır. | 1. Belediyelerin itfaiye teşkilatlarının arama, kurtarma ve müdahale hizmetlerine ilişkin kapasiteleri geliştirilecektir. |
| 3.5.6. Yerel Yönetimler | 956.1. Yerel yönetimlerin üretim ve pazarlamaya yönelik kuracağı yapılara destek sağlanacaktır. | 1. Yerel yönetimlerin girişimcilik faaliyetlerinin etkinleştirilmesi amacıyla rehber hazırlanacaktır. |
| 3.5.8. Dijital Devlet | 963.4. Türkiye Ulusal Coğrafi Bilgi Sistemi altyapısı güçlendirilecek ve e-Devlet Kapısıyla bütünleşmesi sağlanacaktır. | 1. Yerel yönetimlerin sorumluluğundaki coğrafi verilere ilişkin ulusal coğrafi veri sorumluluk matrisi oluşturulacaktır. 2. e-Devlet Kapısı üzerinden sunulacak şekilde 10 katma değerli hizmet geliştirilecektir. 3. Olgunluk geliştirme modeli izleme sistemi oluşturulacaktır. |

ORTA VADELİ PROGRAM (2025-2027)

2025-2027 yıllarını kapsayan Orta Vadeli Program kapsamında; Türkiye’de büyüme potansiyelini ve yüksek katma değerli üretimi arttırmak amacıyla, nitelikli istihdam oluşturan, enflasyon ve cari açık yaratmayan, etkin afet yönetimi ile yeşil dönüşüm ve iklim değişikliğiyle mücadelesine katkı sağlayan makroekonomik hedef ve politikalara öncelik verilmiştir.

MAKROEKONOMİK HEDEF VE POLİTİKALAR

BÜYÜME

YEŞİL DÖNÜŞÜMÜN HIZLANDIRILMASI

Sürdürülebilir büyüme için yeşil dönüşüm sürecinin hızlandırılmasına yönelik politikalar hayata geçirilerek uluslararası düzenlemelere uyum güçlendirilecek, yenilenebilir enerji kaynaklarının kullanımı ve enerji verimliliği artırılabilecektir.

- İklim değişikliğiyle ilgili uygulamaları bütüncül bir biçimde ele alan temel mevzuat hazırlıkları tamamlanarak uygulamaya konulacaktır.
- Sera gazı emisyonlarının azaltımı ve iklim değişikliğine uyum hedefleri ile taahhütleri içeren İkinci Ulusal Katkı Beyanı hazırlık çalışmaları ile 2053 Uzun Dönemli İklim Değişikliği Stratejisi tamamlanacaktır.
- Yeşil dönüşüm sürecinde rekabet gücünü korumak, Sınırdaki Karbon Düzenleme Mekanizmasının (SKDM) etkilerini en aza indirmek ve düşük karbonlu ekonomiye geçişi desteklemek amacıyla sera gazı emisyonlarının azaltılmasına yönelik karbon fiyatlandırma mekanizması tesis edilecektir.
- Avrupa Yeşil Mutabakatı (AYM) ve SKDM sektörleri etkileri değerlendirilecek, AB düzenlemelerinden etkilenecek sektörler için düşük karbonlu sektörel yol haritaları tamamlanacaktır.
- Karbon vergisi niteliği taşıyan vergiler gözden geçirilecek ve tamamlayıcı karbon vergisi dâhil karbon fiyatlandırma araçlarının kalkınma ve yatırım ortamı üzerinde yol açacağı ekonomik ve sosyal etkiler analiz edilecektir.
- Yeşil dönüşüme katkı sağlayacak Yeşil Finans Stratejisi ve Eylem Planı uygulamaya konulacaktır.
- Avrupa Birliği taksonomisi başta olmak üzere uluslararası taksonomi örnekleriyle uyumlu ve Türkiye’nin ihtiyaçlarını gözeten Ulusal Yeşil Taksonominin oluşturulmasına yönelik mevzuat çalışmaları tamamlanacaktır.
- Sürdürülebilir ekonomi dönüşümünde gerçeğe ve ihtiyaca uygun bilgi sağlayan finansal piyasa ortamı oluşturmayı teminen işletmeler tarafından kurumsal sürdürülebilirlik raporları hazırlanabilmesine yönelik standartlar ve uzman havuzu oluşturulacaktır.
- Ulaşımında Net Sıfır Emisyon Stratejisi ve Eylem Planı hazırlanarak uygulamaya konulacaktır.
- Yeşil Mutabakat Eylem Planı kapsamında, ulaşımda emisyon azaltımı ve sürdürülebilirliğin sağlanması, bağlantısallığın artırılması konularında projeler hayata geçirilecektir.
- Lojistik sektöründe yüksek kapasiteli şarj istasyonları ulusal planı ortaya konulacaktır.
- Elektrikli araçların yaygınlaştırılması amacıyla şarj istasyonları geliştirilecek, özellikle yerli elektrikli araçların kullanımı desteklenecektir.
- Yeşil dönüşüme yönelik eğitim ve danışmanlık hizmetleri desteklenecektir.
- Türkiye’nin ısı potansiyelinin değerlendirilmesi ve atık ısının kullanılabilmesi için ısı arzına yönelik gerekli mevzuat düzenlemesi yapılacaktır.

- Yenilenebilir enerji kaynaklarından elektrik üretimi artırılarak enerjide ithal kaynaklara bağımlılık azaltılacak, yerli ürün kullanım şartı içerecek şekilde YEKA projeleri geliştirilecek ve deniz üstü rüzgâr enerjisi potansiyelinin değerlendirilmesine yönelik çalışmalar yürütülecektir.
- Enerji yoğun sektörler öncelikli olmak üzere rekabetçilik ve yerli üretim dikkate alınarak enerji verimliliğini artıran projeler desteklenecektir.
- Yenilenebilir enerji kullanım oranı ve enerji verimliliği yüksek yeşil binalar ile bunlara yönelik Ulusal Yeşil Sertifika Sistemi yaygınlaştırılacaktır.
- Hidrojen değer zinciri içerisinde yer alan teknoloji alanlarında teknoloji sağlayıcısı konumuna ulaşılmasına yönelik Ar-Ge ve yenilik faaliyetleri desteklenecektir.
- Ulusal Döngüsel Ekonomi Eylem Planı hayata geçirilecek, ulusal geri kazanım oranları yükseltilecek ve endüstriyel simbiyoz uygulamaları özendirilecektir.
- İmalat sanayiinde eko-tasarım ve sürdürülebilir ürünlere ilişkin mevzuat takip edilerek karbon ayak izi ve diğer çevresel göstergelerin hesaplanması, izlenmesi için mevzuat geliştirilecek, ihtiyaç duyulacak dijital altyapı desteklenecektir.
- Döngüsel ekonomi yaklaşımıyla uyumlu ve düşük karbonlu üretimi amaçlayan yatırımlar Yeşil Dönüşüm Destek Programı kapsamında desteklenecektir.
- Sıfır atık uygulamaları yaygınlaştırılacaktır.
- Sürdürülebilir orman yönetimi çerçevesinde orman varlığı korunup genişletilerek yeni yutak alanların oluşturulmasına devam edilecek, elverişli arazilerde endüstriyel plantasyon faaliyetleri sürdürülecektir.

KAMU ALTYAPI YATIRIMLARININ ETKİNLEŞTİRİLMESİ

Kamu altyapı yatırımları özel sektör yatırımlarının önünü açacak şekilde uygulanacaktır. Bütünleşik kalkınma yaklaşımıyla bölgesel endüstrilerin liman ve demiryolu bağlantıları kurularak üretim ve yük merkezlerinin uluslararası pazarlara erişimleri güçlendirilecektir.

- Marmara Bölgesi başta olmak üzere afet riski yüksek bölgelerdeki yoğunluğun azaltılması amacıyla bölge dışında yeni endüstriyel gelişim alanları ve lojistik hatları oluşturulacaktır.
- Afet, salgın, jeopolitik gelişmeler, göçler gibi tedarik zincirinde kırılmalara neden olabilecek risklere karşı sektörel dayanıklılık stratejileri geliştirilecektir.

TARIMDA VERİMLİLİĞİN VE ÜRETİMİN ARTIRILMASI

Tarım sektöründe, sanayi sektörüyle etkileşim içerisinde, verimlilik artışlarıyla büyümenin sürdürülebilirliği desteklenecektir.

- Doğal afetlere karşı korunması da dâhil seraların doğru yerlerde ve doğru tekniklerle yapılması sağlanacak ve sera alanları, verim ve kaliteyi artırmak üzere rehabilite edilerek modernleştirilecektir.

ÖDEMELER DENGESİ

İHRACATTA YEŞİL VE DİJİTAL DÖNÜŞÜM

Küresel ölçekte rekabet gücünün artırılmasını teminen yeşil ve dijital dönüşümü sağlayacak politikalar hayata geçirilerek uluslararası düzenlemelere uyum güçlendirilecek, ihracatçı firmaların dönüşümü desteklenecektir.

- Ulusal Emisyon Ticaret Sistemi (ETS) hukuki altyapısı tamamlanarak Avrupa Birliği Sınırdaki Karbon Düzenleme Mekanizmasına (SKDM) uyumlu bir yapı hayata geçirilecektir.
- Karbon fiyatlandırma mekanizmasının sektörler üzerinde oluşturacağı ilave maliyetlere yönelik ihracatın finansmanında kullanılan araçların çeşitliliği artırılabilecektir.

İTHALAT BAĞIMLILIĞININ AZALTILMASI

İthalatın makroekonomik çerçevedeki hedeflerle çelişmeyen seviyelerde kalmasını teminen, arz güvenliği boyutu da göz önünde bulundurularak, enerji ve diğer kritik emtialar gibi unsurların yurtiçinde üretimi teşvik edilecek ve tüketim maliyeti ithalatına olan talep sınırlandırılacaktır.

- Petrol, doğal gaz ve maden kaynaklarına yönelik yurt içi ve yurt dışında arama ve üretim çalışmaları artırılarak rezervlerin katma değeri yüksek şekilde ekonomiye kazandırılması sağlanacaktır.
- İthalata bağımlılığı azaltmaya ve arz güvenliğini temin etmeye yönelik ulusal kritik ve stratejik hammaddeler strateji belgesi hazırlanacaktır.

KAMU MALİYESİ

AFETLERE DİRENÇLİ YAPININ FİNANSMANI

Yerleşim yerlerinin ve toplumun afetlere karşı dirençliliğinin artırılması, afet risk ve zararlarının azaltılarak can ve mal kayıplarının asgari düzeye indirilmesi, afet yönetiminin tüm süreçlerinin etkin bir şekilde yürütülmesinde gerekli finansmanın sağlanması temel amaçtır. 2023 yılı Şubat ayında meydana gelen depremlerin yol açtığı hasarın telafi edilmesi ve afet risklerinin azaltılması için gerekli önlemler alınmaya devam edilecektir. Yeterli, güvenli ve kapsayıcı konuta erişimin sağlanması esasıyla başta İstanbul olmak üzere yerel yönetimlerle iş birliği halinde kentsel dönüşüm projelerinin gerçekleştirilmesine hız verilecektir.

- İstanbul başta olmak üzere, afetlere karşı dayanıksız yapı stokunun yenilenmesi için hak sahiplerinin beklentileri ve dönüşüm alanlarının dinamikleri dikkate alınarak kentsel dönüşüm çalışmaları sürdürülecektir.
- Sosyal konut üretiminde afet riski yüksek olan bölgelere öncelik verilecek, kapsayıcı, sağlıklı, güvenli ve dirençli yaşam alanları altyapı ve üstyapı tesisleriyle bir bütün olarak planlanarak inşa edilecektir.
- Tüm afet tehlikelerini kapsayacak afet sigortası geliştirilerek yaygınlaştırılacak, zorunlu deprem sigortasının beyanı ve ödemesinin etkin takibi sağlanacaktır.
- Eğitim ve sağlık başta olmak üzere kamu hizmetlerinin sunulduğu yapıların afet ve olağanüstü durumlara karşı hazırlık durumu güçlendirilmeye devam edecektir.
- Erken uyarı amaçlı veri analizini, afetlerin izlenmesini, komuta ve sevkıyatı sağlamak üzere teknolojik altyapı geliştirilecektir.
- Afet ve acil durumlara müdahaleye yönelik teknik ve beşeri kapasite geliştirilecek, kesintisiz güvenli haberleşme sistemi altyapısının kurulumu tamamlanacaktır.
- Afetten etkilenen bölgelerde turizm faaliyetlerinin afet öncesi canlılığına kavuşturulmasına yönelik yatırımlara öncelik tanınacaktır.
- Orman yangınlarını önleyici tedbirlerin artırılması sağlanacak, yangınlarla mücadele amacıyla yapay zekâ uygulamalarıyla desteklenmiş karar destek sistemleri güçlendirilecek, kara ve hava taşıt filosunun artırılmasına devam edilecektir.
- Taşkın koruma ve kontrol yatırımları artırılabilecek ve taşkın hasarlarının kontrol altına alınması ve azaltılmasına yönelik taşkın erken uyarı sistemleri kurulacaktır.

İŞ VE YATIRIM ORTAMI

İŞ VE YATIRIM SÜREÇLERİNİN İYİLEŞTİRİLMESİ

Program döneminde şirket kurma ve tasfiye süreçlerinin iyileştirilmesi, bürokratik işlemlerin azaltılması, kolaylaştırılması, hızlandırılması ve maliyetlerin düşürülmesine yönelik düzenlemeler yapılacaktır.

- Yatırımlara ilişkin izin, lisans, ruhsat gibi işlemleri sonuçlandırma süreleri kısaltılacaktır.
- Yatırımlara ilişkin izin, lisans, ruhsat gibi işlemlerin çevrimiçi platforma taşınması sağlanacak ve kurumsal tek durak ofisler aracılığıyla süreçler kısaltılacaktır.
- Yatırımcıların faydalanması için uygun yatırım yerlerini içeren yatırım yeri envanteri oluşturulacaktır.

DÜZENLEYİCİ ÇERÇEVENİN İYİLEŞTİRİLMESİ

İş ve yatırım ortamında düzenleyici çerçeve iyileştirilerek yatırımcı güveni, öngörülebilirlik ve istikrar artırılabilecektir.

- Kadastro mahkemelerindeki yargılamalar, makul sürede yargılanma hakkı çerçevesinde geliştirilecektir.

REKABETÇİ YENİ YATIRIMLARIN TESİSİ

Öncelikli sektörler ve bölgesel koşullar dikkate alınarak özel kesim yatırımlarının artırılması amacıyla başta yeni girişimciler olmak üzere yatırımların finansman imkânları geliştirilecek, yatırım yeri arzı artırılacak ve yatırım yeri tahsisi sistemi güçlendirilecektir.

- Ülke çapında yeni sanayi alanlarının tespitinin yapılması amacıyla Sanayi Alanları Master Planı çalışması tamamlanarak; sanayi alanlarının yaşam alanlarına erişilebilirlik, beşerî ve sosyal imkânlar gözetilerek geliştirilmesi, artırılması ve tahsis süreçlerinin kolaylaştırılması sağlanacaktır.
- Hazine arazileri uzun dönemli yatırım ihtiyaçları çerçevesinde çevresel ve sosyal etkiler dikkate alınarak bölgesel, sektörel ve ölçek bazında planlanarak yatırımcılara arz edilmek üzere ilana çıkarılacaktır.
- Uluslararası yatırımcıların yer temini taleplerini karşılayabilmek amacıyla rezerv sanayi alanlarının belirlenmesine yönelik pilot şehirler özelinde çalışmalar yapılacaktır.

ÖNCELİKLİ REFORM ALANLARI

| Makroekonomik Hedef ve Politikalar | Yapılacak İşlem | İşlemin İçeriği /Açıklaması | Öngörülen Takvim | Performans Göstergesi | Sorumlu Kurum/ Kuruluş |
|--------------------------------------|-------------------------------|----------------------------------------------------------------------------------------------------------------------------------------------------------------------------------------------------------------------------------------------------------------------------------------|--------------------------------|-------------------------------------------------------------------------------------------------------------------|------------------------------------------------------------------------|
| Yeşil dönüşümün hızlandırılması | Kanun/ Karar/ İdari Düzenleme | Yeşil dönüşüm sürecinde rekabet gücünü korumak, Sınırdaki Karbon Düzenleme Mekanizmasının (SKDM) etkilerini en aza indirmek ve düşük karbonlu ekonomiye geçişi desteklemek amacıyla sera gazı emisyonlarının azaltılmasına yönelik karbon fiyatlandırma mekanizması tesis edilecektir. | 2025 4. Çeyrek (Sürekli) | Emisyon Ticaret Sisteminin kurulması Kapsama, işleyiş ve uygulamaya yönelik usul ve esasların belirlenmesi | Çevre, Şehircilik ve İklim Değişikliği Bakanlığı Borsa İstanbul |
| | İdari Düzenleme | Uluslararası sınıflama sistemi ile uyumlu ve Türkiye'nin özgün ihtiyaçlarını gözeten Ulusal Yeşil Taksonomi oluşturulacaktır. | 2025 2. Çeyrek (Sürekli) | Ulusal Yeşil Taksonomi yönetmeliğinin çıkarılması | Çevre, Şehircilik ve İklim Değişikliği Bakanlığı |
| Afetlere dirençli yapının finansmanı | İdari Düzenleme | İstanbul başta olmak üzere, afetlere karşı dayanıksız yapı stokunun yenilenmesi için hak sahiplerinin beklentileri ve dönüşüm alanlarının dinamikleri dikkate alınarak kentsel dönüşüm çalışmaları sürdürülecektir. | 2025 4. Çeyrek | Dönüşen bağımsız birim sayısı | Çevre, Şehircilik ve İklim Değişikliği Bakanlığı |
| | İdari Düzenleme | Sosyal konut üretiminde afet riski yüksek olan bölgelere öncelik verilecek, kapsayıcı, sağlıklı, güvenli ve dirençli yaşam alanları altyapı ve üstyapı tesisleriyle bir bütün olarak planlanarak inşa edilecektir. | 2025 1. Çeyrek (Sürekli) | Üretilen sosyal konut sayısı | Çevre, Şehircilik ve İklim Değişikliği Bakanlığı |

B. AMAÇLAR VE HEDEFLER

VİZYON

“Afetlere Dirençli ve İklim Dostu Şehirler, Sürdürülebilir Çevre”

MİSYON

Şehirlerimizin afetlere karşı dirençli, iklim dostu ve sıfır atık uyumlu hale getirilmesi ile sürdürülebilir çevrenin sağlanması amacıyla; doğanın korunması, planlı, güvenli yapılaşma görevlerini etkin bir şekilde yürütmek.

AMAÇLAR VE HEDEFLER

AMAÇ 1. 2053 net sıfır emisyon hedefi doğrultusunda çevre kalitesini iyileştirmek ve çevrenin sürdürülebilirliğini sağlamak.

- H 1.1. Döngüsel ekonomi ilkeleri esas alınarak sıfır atık uygulamaları yaygınlaştırılacak ve çevresel altyapı hizmetleri geliştirilecektir.
- H 1.2. İklim değişikliği ile mücadele edilmesi kapsamında emisyon azaltım çalışmaları yürütülerek hava kalitesi iyileştirilecek ve sanayide yeşil dönüşümün sağlanması teşvik edilecektir.
- H 1.3. Başta Marmara Denizi olmak üzere tüm denizlerimiz kara ve deniz kaynaklı kirleticilerden korunarak deniz suyu kalitesi iyileştirilecektir.
- H 1.4. Çevresel ölçüm, analiz ve izleme altyapısı güçlendirilecektir.
- H 1.5. Eğitim, yayın ve tanıtıcı programlar gerçekleştirilerek çevre bilinci geliştirilecektir.

AMAÇ 2. Yeşil kalkınmanın sağlanması için yatırım ve faaliyetlerin çevre ile uyumunu sağlamak, yatırım ortamının gelişmesini desteklemek.

- H 2.1. Faaliyet ve ürünlerin çevre ile uyumunu sağlamak için stratejik çevresel etki değerlendirme süreçleri yaygınlaştırılacak ve çevre denetimlerinin etkinliği artırılacaktır.
- H 2.2. Sürdürülebilir tarım ve temiz enerji yatırımları ile yeşil alanların artırılmasına yönelik faaliyetler hazine taşınmazları ile desteklenecektir.

AMAÇ 3. Doğal kaynakları korumak ve şehirlerimizi daha yeşil ve ferah yaşam alanlarına dönüştürmek.

- H 3.1. Korunan alanlar artırılarak gelecek nesillere aktarılması sağlanacaktır.
- H 3.2. Korunan alanlardaki planlama çalışmaları yürütülecek ve altyapı eksiklikleri giderilecektir.
- H 3.3. Çölleşme ve erozyonla mücadele kapsamında sürdürülebilir arazi/toprak yönetimi sağlanacak ve karbon yutak alanları oluşturulacaktır.
- H 3.4. Ülke genelinde yeşil alanların artırılmasına yönelik millet bahçeleri yaygınlaştırılacaktır.

AMAÇ 4. Nitelikli planlama anlayışıyla özgün, kimliği korunan, afetlere dirençli şehirler oluşturmak ve güvenli yapılaşmayı sağlamak.

- H 4.1. Afetler nedeni ile hasar gören kırsal konutlar Bakanlığa verilen yetkiler dahilinde yeniden inşa edilecektir.
- H 4.2. İskân Kanunu kapsamında hak sahibi olan ailelerin yöresel mimariye uygun yapılarda iskânları gerçekleştirilecektir.
- H 4.3. Yapı denetimi uygulamaları sahada daha etkin ve izlenebilir hale getirilecektir.
- H 4.4. Afet tehlikelerine karşı güvenli ve dirençli yerleşim alanı seçimi çalışmaları yürütülecektir.
- H 4.5. Ekonomik, sosyal ve çevresel politikalar mekânla ilişkilendirilerek sürdürülebilirlik ve dirençlilik ilkeleri kapsamında üst ölçekli mekânsal planlama çerçevesi tamamlanacaktır.
- H 4.6. Sosyal konutların yapımının ve satın alınmasının desteklenmesi sağlanacaktır.

AMAÇ 5. Çevre ve iklime duyarlı yeşil binaları yaygınlaştırmak, mesleki yetkinliği geliştirmek.

- H 5.1. Binalara enerji kimlik belgesi alınması sağlanarak enerji verimliliği artırılacak; ulusal yeşil bina sertifikası yaygınlaştırılacaktır.
- H 5.2. Uluslararası finans kaynakları kullanılarak kamu binaları depreme karşı dayanıklı ve enerji verimli hale getirilecektir.
- H 5.3. Güvenli yapılaşma için, yapı malzemelerinin piyasa gözetimi ve denetimi gerçekleştirilecek; inşaat sektöründe dijitalleşme desteklenecek ve mesleki yetkinlik artırılacaktır.

AMAÇ 6. Yaşam kalitesinin artırılması için akıllı şehir çözümleri geliştirmek ve yerel yönetimlerin hizmet sunum kapasitesini artırmak.

H 6.1. Yerli ve milli akıllı şehir uygulamaları yaygınlaştırılacaktır.

H 6.2. Veriye dayalı analitik süreçlerin yer aldığı Coğrafi Bilgi Sistemi altyapısı geliştirilecek ve coğrafi veri altyapısı güncellenecektir.

H 6.3. Yerel yönetimlerin hizmet kapasiteleri artırılacak ve kırsal alanların altyapısı iyileştirilecektir.

AMAÇ 7. Hızlı ve kaliteli hizmet sunumu için kurumsal kapasitenin geliştirilmesini sağlamak.

H 7.1. Danışma, denetim ve destek kapasitesi geliştirilerek süreçlerin iyileştirilmesi sağlanacak, uluslararası ilişkilerin etkinliği arttırılarak Bakanlığın kurumsal kimliği güçlendirilecektir.

H 7.2. Bakanlığımızın dijital dönüşümü kapsamında bilişim altyapısının, teknolojik ve güvenlik ihtiyaçları ışığında daima güncel tutulması sağlanacaktır.

H 7.3. Bakanlığımız personeline performans ve kariyerlerinin geliştirilmesi ile yetkinliklerinin artırılmasına yönelik mevzuat ve uygulama eğitimleri gerçekleştirilecektir.

PROGRAM / ALT PROGRAM HEDEFLERİ VE STRATEJİK PLAN İLİŞKİSİ

| PROGRAM ADI | ALT PROGRAM ADI | ALT PROGRAM HEDEFLERİ | İLİŞKİLİ OLDUĞU STRATEJİK AMAÇ |
|-------------------------------------------------------------|-------------------------------------------------------------------|-----------------------------------------------------------------------------------------------------------------|-------------------------------------------------------------------------------------------------------------------------------------------------------------------------------------------------------------------------------------------------------------------------------------|
| ENERJİ ARZ GÜVENLİĞİ, VERİMLİLİĞİ VE ENERJİ PİYASASI | ENERJİ VERİMLİLİĞİ | Yapıların enerji kimlik belgesi alması sağlanarak binalarda enerji verimliliğinin artırılması | SA 5: Çevre ve iklime duyarlı yeşil binaları yaygınlaştırmak, mesleki yetkinliği geliştirmek. |
| HAZİNE VARLIKLARININ VE YÜKÜMLÜLÜKLERİNİN YÖNETİMİ | HAZİNE TAŞINMAZLARININ YÖNETİMİ | Hazine taşınmazlarının ekonominin ve paydaşların ihtiyaçları dikkate alınarak etkili bir yaklaşımla yönetilmesi | SA 2: Yeşil kalkınmanın sağlanması için yatırım ve faaliyetlerin çevre ile uyumunu sağlamak, yatırım ortamının gelişmesini desteklemek. |
| ORMANLARIN VE DOĞANIN KORUNMASI İLE SÜRDÜRÜLEBİLİR YÖNETİMİ | KORUNAN ALANLARIN VE TABİAT VARLIKLARININ KORUNMASI | Korunması gerekli alanların tespit ve tescil edilmesi ile doğal sit alanlarının yeniden değerlendirilmesi | SA 3: Doğal kaynakları korumak ve şehirlerimizi daha yeşil ve ferah yaşam alanlarına dönüştürmek. |
| SÜRDÜRÜLEBİLİR ÇEVRE VE İKLİM DEĞİŞİKLİĞİ | ÇEVRE KİRLİLİĞİNİN ÖNLENMESİ VE KORUMA | Çevre kirliliğinin önlenmesi ve kirliliğin ortadan kaldırılması sağlanarak çevre kalitesinin iyileştirilmesi | SA 1: 2053 net sıfır emisyon hedefi doğrultusunda çevre kalitesini iyileştirmek ve çevrenin sürdürülebilirliğini sağlamak. SA 2: Yeşil kalkınmanın sağlanması için yatırım ve faaliyetlerin çevre ile uyumunu sağlamak, yatırım ortamının gelişmesini desteklemek. |
| TOPRAK VE SU KAYNAKLARININ KULLANIMI VE YÖNETİMİ | TOPRAK KAYNAKLARININ KORUNMASI, GELİŞTİRİLMESİ VE ETKİN KULLANIMI | Erozyon, heyelan ve benzeri nedenlerle oluşan toprak kayıplarının kontrol altına alınması | SA 3: Doğal kaynakları korumak ve şehirlerimizi daha yeşil ve ferah yaşam alanlarına dönüştürmek. |

| PROGRAM ADI | ALT PROGRAM ADI | ALT PROGRAM HEDEFLERİ | İLİŞKİLİ OLDUĞU STRATEJİK AMAÇ |
|-----------------------------------------------------------|----------------------------------------------------|--------------------------------------------------------------------------------------------------------------------------------------------------------------------------------------------------|----------------------------------------------------------------------------------------------------------------------------------------------|
| ŞEHİRCİLİK VE RISK ODAKLI BÜTÜNLEŞİK AFET YÖNETİMİ | AKILLI ŞEHİRLER VE ULUSAL COĞRAFI BİLGİ HİZMETLERİ | E-devletin coğrafi veri altyapısının kurulması, kurumların coğrafi bilgi sistemi kullanımının yaygınlaştırılması ve kapasitelerinin artırılması | SA 6: Yaşam kalitesinin artırılması için akıllı şehir çözümleri geliştirmek ve yerel yönetimlerin hizmet sunum kapasitesini artırmak. |
| | ÇEVREYE DUYARLI VE GÜVENLİ YAPILAŞMA | Kaliteli ve güvenli yapılaşmanın ilke ve esaslarının belirlenmesi, yapı malzemelerinin geliştirilmesi ve izlenebilir piyasa gözetim denetim hizmetlerinin sunulması | SA 5: Çevre ve iklime duyarlı yeşil binaları yaygınlaştırmak, mesleki yetkinliği geliştirmek. |
| | MEKÂNSAL PLANLAMA VE KENTSEL DÖNÜŞÜM | Mekânsal planlama, etüt, arsa ve arazi düzenlemesi çalışmalarının yürütülmesi ve ülke genelinde afet riski altındaki alanlar ile riskli yapıların tespit edilerek kentsel dönüşümünün sağlanması | SA 4: Nitelikli planlama anlayışıyla özgün, kimliği korunan, afetlere dirençli şehirler oluşturmak ve güvenli yapılaşmayı sağlamak. |
| ŞEHİT YAKINI VE GAZİLER | ŞEHİT YAKINI VE GAZİLERE YÖNELİK HİZMETLER | Şehit yakını ve gazileri konut sahibi yapmak amacıyla Toplu Konut İdaresi Başkanlığı tarafından faiz desteği sağlanması | SA 4: Nitelikli planlama anlayışıyla özgün, kimliği korunan, afetlere dirençli şehirler oluşturmak ve güvenli yapılaşmayı sağlamak. |
| YEREL YÖNETİMLERİN GÜÇLENDİRİLMESİ | YEREL YÖNETİMLERİN HİZMET KALİTESİNİN ARTIRILMASI | Yerel yönetimlerin hizmet kapasitesi ve hesap verilebilirliğinin geliştirilmesi | SA 6: Yaşam kalitesinin artırılması için akıllı şehir çözümleri geliştirmek ve yerel yönetimlerin hizmet sunum kapasitesini artırmak. |

Program Adı:

**ENERJİ ARZ GÜVENLİĞİ,
VERİMLİLİĞİ VE ENERJİ PİYASASI**

Alt Program Adı:

ENERJİ VERİMLİLİĞİ

Program Adı: ENERJİ ARZ GÜVENLİĞİ, VERİMLİLİĞİ VE ENERJİ PİYASASI

Alt Program Adı: ENERJİ VERİMLİLİĞİ

Gerekçe ve Açıklamalar: Türkiye’de enerjinin etkin kullanılması, israfın önlenmesi, enerji maliyetlerinin ekonomi üzerindeki yükünün hafifletilmesi ve çevrenin korunması için enerji kaynaklarının ve enerjinin kullanımında verimliliğin artırılması amacıyla 5627 sayılı “Enerji Verimliliği Kanunu” 02.05.2007 tarihinde yürürlüğe girmiştir. Bu Kanun ve ilgili diğer mevzuat çerçevesinde yükümlülüklerin yerine getirilebilmesi için gerekli iş ve işlemler gerçekleştirilecektir. Yapıların enerji kimlik belgesi alması sağlanacak, binalarda enerji verimliliği artırılabilecektir. Binalar ile Yerleşmeler İçin Yeşil Sertifika Yönetmeliği kapsamında Yeşil Sertifika sisteminin kurulması ve işletilmesi, binalara Enerji Kimlik Belgesinin (EKB) alınması ve Türkiye’de inşaat ve yapı alanında enerji verimliliğinin geliştirilmesine katkı sağlanması, sektör ve toplumda farkındalığın artırılması hedeflenmektedir.

Alt Program Hedefi: Yapıların enerji kimlik belgesi alması sağlanarak binalarda enerji verimliliğinin artırılması.

Performans Göstergeleri

| Performans Göstergesi | Ölçü Birimi | 2023 Gerçekleşme | 2024 Planlanan | 2024 Gerçekleşme | 2025 Hedef | 2026 Tahmin | 2027 Tahmin |
|------------------------------------------------------------------------------------------------------------------------------------------------------------------------------------------------------------------------------------------------------------------------------------------------------------------------------------------------------------------------------------------------------------------------------------------------------------------------------------------------------------------------------------------------------------------------------------------------------------------------------------------------------------------------------------------------------------------------------------------------|-------------|------------------|----------------|------------------|------------|-------------|-------------|
| 1- Enerji kimlik belgesi alan bina sayısı (Yıllık) | Adet | 100.000 | 110.000 | 119.258 | 115.000 | 120.000 | 130.000 |
| <p>Göstergeye İlişkin Açıklama: Ülkemizde binalarda enerjinin ve enerji kaynaklarının etkin ve verimli kullanılması, enerji israfının önlenmesi ve çevrenin korunması amacıyla yayımlanan Binalarda Enerji Performansı Yönetmeliği gereği, 2011 yılında Enerji Kimlik Belgesi düzenlemek üzere Binalarda Enerji Performansı uygulaması (BEP-TR) yürürlüğe konulmuştur. Gösterge 2024 yılından itibaren yıllık izlenmeye başlanmıştır.</p> <p>Hesaplama Yöntemi: Bu gösterge Binalarda Enerji Performansı uygulaması (BEP-TR) kullanılarak Enerji Kimlik Belgesi oluşturulan tüm binaların sayısını ifade eder.</p> <p>Verinin Kaynağı: Mesleki Hizmetler Genel Müdürlüğü / Binalarda Enerji Performansı uyg. (BEP-TR)</p> | | | | | | | |

| Performans Göstergesi | Ölçü Birimi | 2023 Gerçekleşme | 2024 Planlanan | 2024 Gerçekleşme | 2025 Tahmin | 2026 Tahmin | 2027 Tahmin |
|----------------------------------------------------------------------------------------------------------------------------------------------------------------------------------------------------------------------------------------------------------------------------------------------------------------------------------------------------------------------------------------------------------------------------------------------------------------------------------------------------------------------------------------------------------------------------------------------------------------------------------------------------------------------------------------------------|-------------|------------------|----------------|------------------|-------------|-------------|-------------|
| 2- Yeni inşa edilen konutlarda ortalama enerji tüketiminin azaltım oranı | Yüzde | 0 | 10 | 6,9 | 18 | 22 | 26 |
| <p>Göstergeye İlişkin Açıklama: Binalarda enerjinin ve enerji kaynaklarının etkin ve verimli kullanılması, enerji israfının önlenmesi ve çevrenin korunması kapsamında binalarda enerji performansı yönünden daha düşük tüketime sahip binalar inşa edilmeye başlanmıştır. Bu kapsamda gösterge, enerji kimlik belgesi düzenlenen yeni konut binalarının yıllık ortalama enerji ihtiyacını (kWh/m2yıl) ifade eder.</p> <p>Hesaplama Yöntemi: Yeni inşa edilen konut binalarının yıllık ortalama enerji ihtiyacının (kWh/m2.yıl) cinsinden hesaplanmasıyla bulunur.</p> <p>Verinin Kaynağı: Mesleki Hizmetler Genel Müdürlüğü / Binalarda Enerji Performansı uyg. (BEP-TR)</p> | | | | | | | |

Alt Program Kapsamında Yürütülecek Faaliyet Maliyetleri

| Faaliyetler | 2024 Bütçe | 2024 Harcama (Haziran) | 2025 Bütçe | 2026 Tahmin | 2027 Tahmin |
|--------------------------------------------------|----------------------|------------------------|-----------------------|-----------------------|-----------------------|
| Binalarda Enerji Verimliliği Faaliyetleri | 4.136.010.000 | 2.076.761.637 | 12.233.436.000 | 14.520.576.000 | 16.529.541.000 |
| Bütçe İçi | 4.039.269.000 | 2.021.761.637 | 12.169.995.000 | 14.455.576.000 | 16.463.541.000 |
| Bütçe Dışı | 96.741.000 | 55.000.000 | 63.441.000 | 65.000.000 | 66.000.000 |
| T O P L A M | 4.136.010.000 | 2.076.761.637 | 12.233.436.000 | 14.520.576.000 | 16.529.541.000 |
| Bütçe İçi | 4.039.269.000 | 2.021.761.637 | 12.169.995.000 | 14.455.576.000 | 16.463.541.000 |
| Bütçe Dışı | 96.741.000 | 55.000.000 | 63.441.000 | 65.000.000 | 66.000.000 |

Faaliyetlere İlişkin Açıklamalar:

Binalarda Enerji Verimliliği Faaliyetleri

Binalarda enerji verimliliği konusunda farkındalığı artırmak, binalar ve yerleşmelerin doğal kaynakları ve enerjiyi verimli kullanarak çevreye olan olumsuz etkilerini azaltmak için değerlendirme ve belgelendirme sistemlerini oluşturmak, yapılarda enerji tasarrufunu sağlayıcı ve maliyet düşürücü tedbirler üzerinde çalışarak sonuçlarının uygulamaya konulmasını sağlamak amaçlanmaktadır.

FAALİYET MALİYETLERİ TABLOSU

| | |
|---------------------------|----------------------------------------------------------------------------------------------------------------------------------------------------------------------------------------------------------------------------------------------------------------------------------------------------------------------------------------------------------------------------------------------------|
| İdare Adı | ÇEVRE, ŞEHİRCİLİK VE İKLİM DEĞİŞİKLİĞİ BAKANLIĞI |
| Program Adı | ENERJİ ARZ GÜVENLİĞİ, VERİMLİLİĞİ VE ENERJİ PİYASASI |
| Alt Program Adı | ENERJİ VERİMLİLİĞİ |
| Alt Program Hedefi | Yapıların enerji kimlik belgesi alması sağlanarak binalarda enerji verimliliğinin artırılması |
| Faaliyet Adı | Binalarda Enerji Verimliliği Faaliyetleri |
| Açıklama | Binalarda enerji verimliliği konusunda farkındalığı artırmak, binalar ve yerleşmelerin doğal kaynakları ve enerjiyi verimli kullanarak çevreye olan olumsuz etkilerini azaltmak için değerlendirme ve belgelendirme sistemlerini oluşturmak, yapılarda enerji tasarrufunu sağlayıcı ve maliyet düşürücü tedbirler üzerinde çalışarak sonuçlarının uygulamaya konulmasını sağlamak amaçlanmaktadır. |

| Faaliyetler | 2024 Bütçe | 2024 Harcama (Haziran) | 2025 Bütçe | 2026 Tahmin | 2027 Tahmin |
|-------------------------------------------------|----------------------|------------------------|-----------------------|-----------------------|-----------------------|
| Personel Giderleri | 163.547.000 | 49.715.385 | 328.490.000 | 366.600.000 | 403.479.000 |
| Sosyal Güvenlik Kurumuna Devlet Primi Giderleri | 27.272.000 | 9.005.910 | 63.601.000 | 70.919.000 | 78.000.000 |
| Mal ve Hizmet Alım Giderleri | 1.960.000 | 549.885 | 2.578.000 | 2.946.000 | 3.144.000 |
| Faiz Giderleri | 0 | 0 | 0 | 0 | 0 |
| Cari Transferler | 0 | 0 | 0 | 0 | 0 |
| Sermaye Giderleri | 3.846.490.000 | 1.962.490.457 | 11.775.326.000 | 14.015.111.000 | 15.978.918.000 |
| Sermaye Transferleri | 0 | 0 | 0 | 0 | 0 |
| Borç Verme | 0 | 0 | 0 | 0 | 0 |
| BÜTÇE İÇİ TOPLAM KAYNAK | 4.039.269.000 | 2.021.761.637 | 12.169.995.000 | 14.455.576.000 | 16.463.541.000 |
| Döner Sermaye | 0 | 0 | 0 | 0 | 0 |
| Özel Hesap | 0 | 0 | 0 | 0 | 0 |
| Diğer Bütçe Dışı Kaynak | 96.741.000 | 55.000.000 | 63.441.000 | 65.000.000 | 66.000.000 |
| BÜTÇE DIŞI TOPLAM KAYNAK | 96.741.000 | 55.000.000 | 63.441.000 | 65.000.000 | 66.000.000 |
| FAALİYET MALİYETİ TOPLAMI | 4.136.010.000 | 2.076.761.637 | 12.233.436.000 | 14.520.576.000 | 16.529.541.000 |

Program Adı:

**HAZİNE VARLIKLARININ VE YÜKÜMLÜLÜKLERİNİN
YÖNETİMİ**

Alt Program Adı:

HAZİNE TAŞINMAZLARININ YÖNETİMİ

Program Adı: HAZİNE VARLIKLARININ VE YÜKÜMLÜLÜKLERİNİN YÖNETİMİ

Alt Program Adı: HAZİNE TAŞINMAZLARININ YÖNETİMİ

Gerekçe ve Açıklamalar: Çevre, Şehircilik ve İklim Değişikliği Bakanlığı Milli Emlak Genel Müdürlüğü tarafından, sektörel ve ekonomik ihtiyaçların göz önünde bulundurulması suretiyle Hazine taşınmazlarının tahsis, kiralama, irtifak hakkı tesisi ve satış işlemlerine ilişkin süreçlerin yürütülmesi planlanmaktadır.

Alt Program Hedefi: Hazine taşınmazlarının ekonominin ve paydaşların ihtiyaçları dikkate alınarak etkili bir yaklaşımla yönetilmesi

Performans Göstergeleri

| Performans Göstergesi | Ölçü Birimi | 2023 Gerçekleşme | 2024 Planlanan | 2024 Gerçekleşme | 2025 Hedef | 2026 Tahmin | 2027 Tahmin |
|------------------------------------------------------------------------------------------------------------------------------------------------------------------------------------------------------------------------------------------------------------------------------------------------------------------------------------|-------------|------------------|----------------|------------------|------------|-------------|-------------|
| 1- Ekonomiye kazandırılmak üzere uygulayıcı kurumlara devredilecek taşınmazın değeri (Kümülatif) | Milyar TL | 63 | 65 | 125 | 145 | 165 | 185 |
| <p>Göstergeye İlişkin Açıklama: Ekonomiye kazandırılmak üzere uygulayıcı kurumlara devredilecek taşınmazların değerlerinin toplamını göstermektedir.</p> <p>Hesaplama Yöntemi: Uygulayıcı kurumlara devredilecek taşınmazların sayısı toplanmaktadır.</p> <p>Verinin Kaynağı: Milli Emlak Genel Müdürlüğü</p> | | | | | | | |

| Performans Göstergesi | Ölçü Birimi | 2023 Gerçekleşme | 2024 Planlanan | 2024 Gerçekleşme | 2025 Hedef | 2026 Tahmin | 2027 Tahmin |
|-------------------------------------------------------------------------------------------------------------------------------------------------------------------------------------------------------------------------------------------------------------------------------------------------------------------------------------------------------------------------------------------------------------------------------------------------------------------------------------------------------------------|-----------------------|------------------|----------------|------------------|------------|-------------|-------------|
| 2- Tarımsal üretimin arttırılması ve yerli üretimin teşvik edilmesi amacıyla kiralanmak üzere ilana çıkarılacak taşınmaz yüzölçümü (milyon m ² , Kümülatif) | Milyon m ² | 198,9 | 200 | 231 | 240 | 250 | 260 |
| <p>Göstergeye İlişkin Açıklama: Milli Emlak Genel Müdürlüğü'nün tarım ve hayvancılık amaçlı olarak kiralanmak üzere ilana çıktığı alanların toplam yüzölçümü veri olarak girilmektedir. Yılda 4 çeyrek bilgi girişi metrekare cinsinden yapılmakta ve ölçülmektedir.</p> <p>Hesaplama Yöntemi: Tarım ve hayvancılık amaçlı kiralama ilanına çıkılan alanların yüzölçümlerinin metrekare cinsinden toplamı alınarak hesaplanmaktadır.</p> <p>Verinin Kaynağı: Milli Emlak Genel Müdürlüğü</p> | | | | | | | |

| Performans Göstergesi | Ölçü Birimi | 2023 Gerçekleşme | 2024 Planlanan | 2024 Gerçekleşme | 2025 Hedef | 2026 Tahmin | 2027 Tahmin |
|--------------------------------------------------------------------------------------------------------------------------------------------------------------------------------------------------------------------------------------------------------------------------------------------------------------------------------------------------------------------------------------------|-------------|------------------|----------------|------------------|------------|-------------|-------------|
| 3- Milli emlak gelirlerinin bir önceki yıla göre artışı oranı | Yüzde | 40 | 10 | 63 | 10 | 10 | 10 |
| <p>Göstergeye İlişkin Açıklama: Hazine taşınmazlarının yönetiminden elde edilen gelirlerin artırılması amaçlanan göstergede milli emlak gelirlerinin bir önceki yıla göre artış oranını göstermektedir.</p> <p>Hesaplama Yöntemi: Milli emlak gelirlerinin bir önceki yıla göre artış oranı hesaplanmaktadır.</p> <p>Verinin Kaynağı: Milli Emlak Genel Müdürlüğü</p> | | | | | | | |

| Performans Göstergesi | Ölçü Birimi | 2023 Gerçekleşme | 2024 Planlanan | 2024 Gerçekleşme | 2025 Hedef | 2026 Tahmin | 2027 Tahmin |
|--------------------------------------------------------------------------------------------------------------------------------------------------------------------------------------------------------------------------------------------------------------------------------------------------------------------------------------------------------------------------------------------------------------|-------------|------------------|----------------|------------------|------------|-------------|-------------|
| 4- Hazine ile vatandaşlar arasındaki mülkiyet sorununun çözümü için satışı veya devri yapılacak taşınmaz sayısı | Adet | 788.000 | 803.000 | 835.291 | 850.000 | 865.000 | 880.000 |
| <p>Göstergeye İlişkin Açıklama: Hazine ile vatandaşlar arasındaki mülkiyet sorununun çözümü için satışı/devri yapılacak taşınmaz toplamını kümülatif olarak göstermektedir.</p> <p>Hesaplama Yöntemi: Hazine ile vatandaşlar arasındaki mülkiyet sorununun çözümü için satışı/devri yapılacak taşınmaz sayıları toplanmaktadır.</p> <p>Verinin Kaynağı: Milli Emlak Genel Müdürlüğü</p> | | | | | | | |

| Performans Göstergesi | Ölçü Birimi | 2023 Gerçekleşme | 2024 Planlanan | 2024 Gerçekleşme | 2025 Hedef | 2026 Tahmin | 2027 Tahmin |
|-------------------------------------------------------------------------------------------------------------------------------------------------------------------------------------------------------------------------------------------------------------------------------------------------------------------------------------------------------------|-----------------------|------------------|----------------|------------------|------------|-------------|-------------|
| 5- Yatırım teşvik uygulamaları kapsamında ilana çıkarılacak taşınmaz yüzölçümü | Milyon m ² | 120 | 130 | 124 | 140 | 150 | 160 |
| <p>Göstergeye İlişkin Açıklama: Yatırım teşvik uygulamaları kapsamında ilana çıkarılacak taşınmazların yüzölçümünü göstermektedir.</p> <p>Hesaplama Yöntemi: Yatırım teşvik uygulamaları kapsamında ilana çıkarılacak taşınmazların yüzölçümü kümülatif olarak toplanmaktadır.</p> <p>Verinin Kaynağı: Milli Emlak Genel Müdürlüğü</p> | | | | | | | |

Alt Program Kapsamında Yürütülecek Faaliyet Maliyetleri

| Faaliyetler | 2024 Bütçe | 2024 Harcama (Haziran) | 2025 Bütçe | 2026 Tahmin | 2027 Tahmin |
|-----------------------------------------------------------------|----------------------|------------------------|----------------------|----------------------|----------------------|
| Hazine Taşınmazları Edinim Faaliyetleri | 324.172.000 | 238.951.849 | 438.953.000 | 519.739.000 | 591.106.000 |
| Bütçe İçi | 324.172.000 | 238.951.849 | 438.953.000 | 519.739.000 | 591.106.000 |
| Bütçe Dışı | 0 | 0 | 0 | 0 | 0 |
| Hazine Taşınmazları Elden Çıkarma Faaliyetleri | 114.404.000 | 16.748.886 | 151.215.000 | 175.582.000 | 197.774.000 |
| Bütçe İçi | 114.404.000 | 16.748.886 | 151.215.000 | 175.582.000 | 197.774.000 |
| Bütçe Dışı | 0 | 0 | 0 | 0 | 0 |
| Hazine Taşınmazlarına İlişkin Diğer Yönetim Faaliyetleri | 851.079.000 | 410.563.158 | 1.292.271.000 | 1.499.296.000 | 1.690.238.000 |
| Bütçe İçi | 844.079.000 | 406.563.158 | 1.284.271.000 | 1.490.296.000 | 1.680.238.000 |
| Bütçe Dışı | 7.000.000 | 4.000.000 | 8.000.000 | 9.000.000 | 10.000.000 |
| T O P L A M | 1.289.655.000 | 666.263.893 | 1.882.439.000 | 2.194.617.000 | 2.479.118.000 |
| Bütçe İçi | 1.282.655.000 | 662.263.893 | 1.874.439.000 | 2.185.617.000 | 2.469.118.000 |
| Bütçe Dışı | 7.000.000 | 4.000.000 | 8.000.000 | 9.000.000 | 10.000.000 |

Faaliyetlere İlişkin Açıklamalar:

Hazine Taşınmazları Edinim Faaliyetleri

Hazine taşınmazlarının yönetiminin paydaş odaklı ve etkili bir yaklaşımla ele alınması, ülkemizin sektörel ihtiyaçlarının göz önünde bulundurularak alternatif kullanım alanlarının belirlenmesi, gerçek ve tüzel kişilerin taleplerini karşılayacak şekilde sunulması faaliyetlerini ifade etmektedir.

Hazine Taşınmazları Elden Çıkarma Faaliyetleri

Hazine taşınmazları, satış, kiralama, kullanma izni ve irtifak hakkı tesisi suretiyle kamu yararı gözetilerek etkin yöntemlerle ekonomiye kazandırılarak gelir artışı sağlanacaktır.

Hazine Taşınmazlarına İlişkin Diğer Yönetim Faaliyetleri

Hazine taşınmazları üzerinde ağaçlandırma başta olmak üzere tarım ve hayvancılık faaliyetlerinin yapılmasının desteklenmesi sağlanacak; kanunlarla verilen yetkiler çerçevesinde Hazinesin özel mülkiyetinde ve Devletin hüküm ve tasarrufu altındaki taşınmazların edinim ve yönetim işlemleri yürütülecektir.

FAALİYET MALİYETLERİ TABLOSU

| | |
|---------------------------|---------------------------------------------------------------------------------------------------------------------------------------------------------------------------------------------------------------------------------------------------------------------------------------------------------|
| İdare Adı | ÇEVRE, ŞEHİRCİLİK VE İKLİM DEĞİŞİKLİĞİ BAKANLIĞI |
| Program Adı | HAZİNE VARLIKLARININ VE YÜKÜMLÜLÜKLERİNİN YÖNETİMİ |
| Alt Program Adı | HAZİNE TAŞINMAZLARININ YÖNETİMİ |
| Alt Program Hedefi | Hazine taşınmazlarının ekonominin ve paydaşların ihtiyaçları dikkate alınarak etkili bir yaklaşımla yönetilmesi |
| Faaliyet Adı | Hazine Taşınmazları Edinim Faaliyetleri |
| Açıklama | Hazine taşınmazlarının yönetiminin paydaş odaklı ve etkili bir yaklaşımla ele alınması, ülkemizin sektörel ihtiyaçlarının göz önünde bulundurularak alternatif kullanım alanlarının belirlenmesi, gerçek ve tüzel kişilerin taleplerini karşılayacak şekilde sunulması faaliyetlerini ifade etmektedir. |

| Faaliyetler | 2024 Bütçe | 2024 Harcama (Haziran) | 2025 Bütçe | 2026 Tahmin | 2027 Tahmin |
|-------------------------------------------------|--------------------|------------------------|--------------------|--------------------|--------------------|
| Personel Giderleri | 61.794.000 | 16.620.541 | 80.633.000 | 93.694.000 | 105.649.000 |
| Sosyal Güvenlik Kurumuna Devlet Primi Giderleri | 8.724.000 | 1.810.479 | 11.388.000 | 13.232.000 | 14.920.000 |
| Mal ve Hizmet Alım Giderleri | 1.654.000 | 5.621.586 | 1.932.000 | 2.191.000 | 2.378.000 |
| Faiz Giderleri | 0 | 0 | 0 | 0 | 0 |
| Cari Transferler | 0 | 0 | 0 | 0 | 0 |
| Sermaye Giderleri | 252.000.000 | 214.899.244 | 345.000.000 | 410.622.000 | 468.159.000 |
| Sermaye Transferleri | 0 | 0 | 0 | 0 | 0 |
| Borç Verme | 0 | 0 | 0 | 0 | 0 |
| BÜTÇE İÇİ TOPLAM KAYNAK | 324.172.000 | 238.951.849 | 438.953.000 | 519.739.000 | 591.106.000 |
| Döner Sermaye | 0 | 0 | 0 | 0 | 0 |
| Özel Hesap | 0 | 0 | 0 | 0 | 0 |
| Diğer Bütçe Dışı Kaynak | 0 | 0 | 0 | 0 | 0 |
| BÜTÇE DIŞI TOPLAM KAYNAK | 0 | 0 | 0 | 0 | 0 |
| FAALİYET MALİYETİ TOPLAMI | 324.172.000 | 238.951.849 | 438.953.000 | 519.739.000 | 591.106.000 |

FAALİYET MALİYETLERİ TABLOSU

| | |
|--------------------|--------------------------------------------------------------------------------------------------------------------------------------------------------------------------------------|
| İdare Adı | ÇEVRE, ŞEHİRCİLİK VE İKLİM DEĞİŞİKLİĞİ BAKANLIĞI |
| Program Adı | HAZİNE VARLIKLARININ VE YÜKÜMLÜLÜKLERİNİN YÖNETİMİ |
| Alt Program Adı | HAZİNE TAŞINMAZLARININ YÖNETİMİ |
| Alt Program Hedefi | Hazine taşınmazlarının ekonominin ve paydaşların ihtiyaçları dikkate alınarak etkili bir yaklaşımla yönetilmesi |
| Faaliyet Adı | Hazine Taşınmazları Elden Çıkarma Faaliyetleri |
| Açıklama | Hazine taşınmazları, satış, kiralama, kullanma izni ve irtifak hakkı tesisi suretiyle kamu yararı gözetilerek etkin yöntemlerle ekonomiye kazandırılarak gelir artışı sağlanacaktır. |

| Faaliyetler | 2024 Bütçe | 2024 Harcama (Haziran) | 2025 Bütçe | 2026 Tahmin | 2027 Tahmin |
|-------------------------------------------------|--------------------|------------------------|--------------------|--------------------|--------------------|
| Personel Giderleri | 100.977.000 | 14.403.483 | 132.109.000 | 153.498.000 | 173.073.000 |
| Sosyal Güvenlik Kurumuna Devlet Primi Giderleri | 11.461.000 | 1.580.898 | 14.954.000 | 17.375.000 | 19.591.000 |
| Mal ve Hizmet Alım Giderleri | 1.966.000 | 764.505 | 4.152.000 | 4.709.000 | 5.110.000 |
| Faiz Giderleri | 0 | 0 | 0 | 0 | 0 |
| Cari Transferler | 0 | 0 | 0 | 0 | 0 |
| Sermaye Giderleri | 0 | 0 | 0 | 0 | 0 |
| Sermaye Transferleri | 0 | 0 | 0 | 0 | 0 |
| Borç Verme | 0 | 0 | 0 | 0 | 0 |
| BÜTÇE İÇİ TOPLAM KAYNAK | 114.404.000 | 16.748.886 | 151.215.000 | 175.582.000 | 197.774.000 |
| Döner Sermaye | 0 | 0 | 0 | 0 | 0 |
| Özel Hesap | 0 | 0 | 0 | 0 | 0 |
| Diğer Bütçe Dışı Kaynak | 0 | 0 | 0 | 0 | 0 |
| BÜTÇE DIŞI TOPLAM KAYNAK | 0 | 0 | 0 | 0 | 0 |
| FAALİYET MALİYETİ TOPLAMI | 114.404.000 | 16.748.886 | 151.215.000 | 175.582.000 | 197.774.000 |

FAALİYET MALİYETLERİ TABLOSU

| | |
|---------------------------|-------------------------------------------------------------------------------------------------------------------------------------------------------------------------------------------------------------------------------------------------------------------------------------------------------------------|
| İdare Adı | ÇEVRE, ŞEHİRCİLİK VE İKLİM DEĞİŞİKLİĞİ BAKANLIĞI |
| Program Adı | HAZİNE VARLIKLARININ VE YÜKÜMLÜLÜKLERİNİN YÖNETİMİ |
| Alt Program Adı | HAZİNE TAŞINMAZLARININ YÖNETİMİ |
| Alt Program Hedefi | Hazine taşınmazlarının ekonominin ve paydaşların ihtiyaçları dikkate alınarak etkili bir yaklaşımla yönetilmesi |
| Faaliyet Adı | Hazine Taşınmazlarına İlişkin Diğer Yönetim Faaliyetleri |
| Açıklama | Hazine taşınmazları üzerinde ağaçlandırma başta olmak üzere tarım ve hayvancılık faaliyetlerinin yapılmasının desteklenmesi sağlanacak; kanunlarla verilen yetkiler çerçevesinde Hazinesinin özel mülkiyetinde ve Devletin hüküm ve tasarrufu altındaki taşınmazların edinim ve yönetim işlemleri yürütülecektir. |

| Faaliyetler | 2024 Bütçe | 2024 Harcama (Haziran) | 2025 Bütçe | 2026 Tahmin | 2027 Tahmin |
|-------------------------------------------------|--------------------|------------------------|----------------------|----------------------|----------------------|
| Personel Giderleri | 673.791.000 | 348.274.813 | 1.037.832.000 | 1.205.820.000 | 1.362.352.000 |
| Sosyal Güvenlik Kurumuna Devlet Primi Giderleri | 88.881.000 | 43.579.487 | 146.273.000 | 169.952.000 | 192.173.000 |
| Mal ve Hizmet Alım Giderleri | 52.107.000 | 14.708.858 | 79.666.000 | 88.934.000 | 96.538.000 |
| Faiz Giderleri | 0 | 0 | 0 | 0 | 0 |
| Cari Transferler | 0 | 0 | 0 | 0 | 0 |
| Sermaye Giderleri | 29.300.000 | 0 | 20.500.000 | 25.590.000 | 29.175.000 |
| Sermaye Transferleri | 0 | 0 | 0 | 0 | 0 |
| Borç Verme | 0 | 0 | 0 | 0 | 0 |
| BÜTÇE İÇİ TOPLAM KAYNAK | 844.079.000 | 406.563.158 | 1.284.271.000 | 1.490.296.000 | 1.680.238.000 |
| Döner Sermaye | 7.000.000 | 4.000.000 | 8.000.000 | 9.000.000 | 10.000.000 |
| Özel Hesap | 0 | 0 | 0 | 0 | 0 |
| Diğer Bütçe Dışı Kaynak | 0 | 0 | 0 | 0 | 0 |
| BÜTÇE DIŞI TOPLAM KAYNAK | 7.000.000 | 4.000.000 | 8.000.000 | 9.000.000 | 10.000.000 |
| FAALİYET MALİYETİ TOPLAMI | 851.079.000 | 410.563.158 | 1.292.271.000 | 1.499.296.000 | 1.690.238.000 |

Program Adı:

**ORMANLARIN VE DOĐANIN KORUNMASI İLE
SÜRDÜRÜLEBİLİR YÖNETİMİ**

Alt Program Adı:

**KORUNAN ALANLARIN VE TABİAT VARLIKLARININ
KORUNMASI**

Program Adı: ORMANLARIN VE DOĞANIN KORUNMASI İLE SÜRDÜRÜLEBİLİR YÖNETİMİ

Alt Program Adı: KORUNAN ALANLARIN VE TABİAT VARLIKLARININ KORUNMASI

Gerekçe ve Açıklamalar: Ülke genelindeki doğal değerler ve biyolojik çeşitlilik açısından hassas alanlar tespit edilerek korunan alan sayıları artırılacak, doğal sit alanları ekolojik temelli bilimsel esaslar çerçevesinde yeniden değerlendirilecek ve doğal sit alanları ile Özel Çevre Koruma Bölgelerindeki altyapı tesisleri ve planları tamamlanarak korunan alanların gelecek nesillere aktarılması sağlanacaktır.

Alt Program Hedefi: Korunması gerekli alanların tespit ve tescil edilmesi ile doğal sit alanlarının yeniden değerlendirilmesi

Performans Göstergeleri

| Performans Göstergesi | Ölçü Birimi | 2023 Gerçekleşme | 2024 Planlanan | 2024 Gerçekleşme | 2025 Hedef | 2026 Tahmin | 2027 Tahmin |
|-------------------------------------------------------------------------------------------------------------------------------------------------------------------------------------------------------------------------------------------------------------------------------------------------------------------------------------------------------------------------------------------------------------------|-------------|------------------|----------------|------------------|------------|-------------|-------------|
| 1- Korunan alanların ülke yüzölçümüne oranı | Oran | 12,87 | 13 | 13,2 | 13,3 | 14 | 17 |
| <p>Göstergeye İlişkin Açıklama: Türkiye'deki korunan alanların ülke yüzölçümüne oranını göstermektedir. Korunan alan miktarımızı, OECD hedeflerimiz doğrultusunda denizel ve karasal alanlarda artırmak hedeflenmiştir.</p> <p>Hesaplama Yöntemi: Korunan alanların ülke yüzölçümüne oranı alınarak hesaplanmaktadır.</p> <p>Verinin Kaynağı: Tabiat Varlıklarını Koruma Genel Müdürlüğü</p> | | | | | | | |

| Performans Göstergesi | Ölçü Birimi | 2023 Gerçekleşme | 2024 Planlanan | 2024 Gerçekleşme | 2025 Hedef | 2026 Tahmin | 2027 Tahmin |
|------------------------------------------------------------------------------------------------------------------------------------------------------------------------------------------------------------------------------------------------------------------------------------------------------------------------------------------------|-------------|------------------|----------------|------------------|------------|-------------|-------------|
| 2- İmar uygulaması yapılan yerleşim yeri sayısı | Adet | 87 | 90 | 91 | 100 | 110 | 120 |
| <p>Göstergeye İlişkin Açıklama: Yatırım programı kapsamında imar uygulaması yapılan yerleşim yerlerinin göstermektedir.</p> <p>Hesaplama Yöntemi: İmar uygulaması yapılan yerleşim yerlerinin sayısı kümülatif olarak toplanarak hesaplanmaktadır.</p> <p>Verinin Kaynağı: Tabiat Varlıklarını Koruma Genel Müdürlüğü</p> | | | | | | | |

| Performans Göstergesi | Ölçü Birimi | 2023 Gerçekleşme | 2024 Planlanan | 2024 Gerçekleşme | 2025 Hedef | 2026 Tahmin | 2027 Tahmin |
|-------------------------------------------------------------------------------------------------------------------------------------------------------------------------------------------------------------------------------------------------------------------------------------------------------------------------------------------------------------------------------------------------------------------------------------------------|-------------|------------------|----------------|------------------|------------|-------------|-------------|
| 3- Kiralanan ve kullanma izni verilen alan sayısı (kümülatif) | Adet | 328 | 340 | 376 | 400 | 425 | 450 |
| <p>Göstergeye İlişkin Açıklama: Özel Çevre Koruma Bölgeleri ve Doğal Sit Alanlarının devletin hüküm ve tasarrufu altındaki yerlerinde Bakanlığımızca kiralanın ve kullanma izni verilen toplam sayısını göstermektedir.</p> <p>Hesaplama Yöntemi: Kiralanan ve kullanma izni verilen alanların sayısı kümülatif olarak toplanarak hesaplanmaktadır.</p> <p>Verinin Kaynağı: Tabiat Varlıklarını Koruma Genel Müdürlüğü</p> | | | | | | | |

| Performans Göstergesi | Ölçü Birimi | 2023 Gerçekleşme | 2024 Planlanan | 2024 Gerçekleşme | 2025 Hedef | 2026 Tahmin | 2027 Tahmin |
|--------------------------------------------------------------------------------------------------------------------------------------------------------------------------------------------------------------------------------------------------------------------------------------------------------------------------------------|-------------|------------------|----------------|------------------|------------|-------------|-------------|
| 4- Korunan alan sayısı (Doğal Sit, Özel Çevre Koruma Bölgesi) (Kümülatif) | Adet | 1.292 | 1.400 | 1.362 | 1.500 | 1.600 | 1.700 |
| <p>Göstergeye İlişkin Açıklama: Ülkemizde korunması gereken alanların tespitleri yapılarak, koruma altına alınması hedeflenmektedir.</p> <p>Hesaplama Yöntemi: Ülkemizde korunması gereken alanların sayısı toplanarak hesaplanmaktadır.</p> <p>Verinin Kaynağı: Tabiat Varlıklarını Koruma Genel Müdürlüğü</p> | | | | | | | |

| Performans Göstergesi | Ölçü Birimi | 2023 Gerçekleşme | 2024 Planlanan | 2024 Gerçekleşme | 2025 Hedef | 2026 Tahmin | 2027 Tahmin |
|-----------------------------------------------------------------------------------------------------------------------------------------------------------------------------------------------------------------------------------------------------------------------------------------------------------------------------------------------------------------|-------------|------------------|----------------|------------------|------------|-------------|-------------|
| 5- Korunan alanlara ilişkin mali destek verilen içme suyu, kanalizasyon ve atık su arıtma tesis sayısı (Kümülatif) | Sayı | 224 | 239 | 236 | 251 | 262 | 274 |
| <p>Göstergeye İlişkin Açıklama: Gösterge kapsamındaki korunan alanlara ilişkin mali destek verilen tesislerinden yatırım programına alınan projelerin sayısını göstermektedir.</p> <p>Hesaplama Yöntemi: Gösterge kapsamına giren tesislerin sayısı toplanmaktadır.</p> <p>Verinin Kaynağı: Tabiat Varlıklarını Koruma Genel Müdürlüğü</p> | | | | | | | |

| Performans Göstergesi | Ölçü Birimi | 2023 Gerçekleşme | 2024 Planlanan | 2024 Gerçekleşme | 2025 Hedef | 2026 Tahmin | 2027 Tahmin |
|-------------------------------------------------------------------------------------------------------------------------------------------------------------------------------------------------------------------------------------------------------------------------------------------------------------------------------------------------------------------------------------------------------------------------------------------------------------------------------------------------------------------------|-------------|------------------|----------------|------------------|------------|-------------|-------------|
| 6- Onaylanan imar planı sayısı (kümülatif) | Adet | 1.570 | 1.650 | 1.718 | 1.800 | 2.000 | 2.150 |
| <p>Göstergeye İlişkin Açıklama: Korunan alanlarda onaylanan imar planlarının sayısını göstermektedir. ÖÇK Bölgeleri ve Doğal Sit Alanlarında yapılaşma şartlarını belirleyen her tür ve ölçekteki çevre düzeni planı, nazım ve uygulama imar planları ile koruma amaçlı imar planlarının onaylanması hedeflenmektedir.</p> <p>Hesaplama Yöntemi: Korunan alanlarda onaylanan imar planları kümülatif olarak toplanmaktadır.</p> <p>Verinin Kaynağı: Tabiat Varlıklarını Koruma Genel Müdürlüğü</p> | | | | | | | |

| Performans Göstergesi | Ölçü Birimi | 2023 Gerçekleşme | 2024 Planlanan | 2024 Gerçekleşme | 2025 Hedef | 2026 Tahmin | 2027 Tahmin |
|---------------------------------------------------------------------------------------------------------------------------------------------------------------------------------------------------------------------------------------------------------------------------------------------------------------------------------------------------------------------------------------------------------|-------------|------------------|----------------|------------------|------------|-------------|-------------|
| 7- Su kalitesi izlenen nokta sayısı | Adet | 258 | 280 | 265 | 300 | 300 | 400 |
| <p>Göstergeye İlişkin Açıklama: ÖÇK Bölgelerinde Su Kalitesi ve Atık Su Arıtma Tesislerinin Verimliliğinin İzlenmesi Projesi kapsamında izlenen su kalitesi izlenen noktaların toplam sayısını göstermektedir.</p> <p>Hesaplama Yöntemi: Su kalitesi izlenen noktaların sayısı toplanarak hesaplanmaktadır.</p> <p>Verinin Kaynağı: Tabiat Varlıklarını Koruma Genel Müdürlüğü</p> | | | | | | | |

| Performans Göstergesi | Ölçü Birimi | 2023 Gerçekleşme | 2024 Planlanan | 2024 Gerçekleşme | 2025 Hedef | 2026 Tahmin | 2027 Tahmin |
|---------------------------------------------------------------------------------------------------------------------------------------------------------------------------------------------------------------------------------------------------------------------------------------------------------------------------------------------------------------------------------------------------------------------------------------------------------------------------------------------------------------------------------------------------------------------------------------------------------------------------------------------------------------------------------------------------------------------------------------------------------------|-------------|------------------|----------------|------------------|------------|-------------|-------------|
| 8- Tabiat varlığı olarak tespit ve tescil edilen mağara sayısı | Adet | 150 | 180 | 167 | 210 | 235 | 255 |
| <p>(*) 2024-2028 SP'daki PG İfadesi: PG 3.1. 5. Tabiat varlığı olarak tespit edilen mağara sayısı (Kümülatif)</p> <p>Göstergeye İlişkin Açıklama: Ülkemizde teknik esaslara göre araştırılmakta olan mağaraların tesciline esas olarak hazırlanan değerlendirme raporları, ilgili Tabiat Varlıklarını Koruma Bölge Komisyonlarına iletilmektedir. Bu gösterge ile tabiat varlığı olarak tespit edilen mağaralar takip edilmektedir. 2024 yılında yapılan mağaraların araştırılması hizmet alımı işi kapsamında 16 adet mağara çalışılabilecektir</p> <p>Hesaplama Yöntemi: Tabiat varlığı olarak tespit edilen mağaralar, kümülatif olarak toplanmaktadır.</p> <p>Verinin Kaynağı: Tabiat Varlıklarını Koruma Genel Müdürlüğü</p> | | | | | | | |

| Performans Göstergesi | Ölçü Birimi | 2023 Gerçekleşme | 2024 Planlanan | 2024 Gerçekleşme | 2025 Hedef | 2026 Tahmin | 2027 Tahmin |
|----------------------------------------------------------------------------------------------------------------------------------------------------------------------------------------------------------------------------------------------------------------------------------------------------------------------------------------------------------------------------------------------------------------------------------------------------------------|-------------|------------------|----------------|------------------|------------|-------------|-------------|
| 9- Tespit edilen ve tescil için onaya sunulan doğal sit alan sayısı (kümülatif) | Adet | 389 | 489 | 449 | 600 | 700 | 800 |
| <p>Göstergeye İlişkin Açıklama: Ekolojik temelli bilimsel araştırma raporlarına göre Ülkemizde korunması gereken alanların tespit edilerek tescil edilmesi amaçlanmaktadır. Bu gösterge ile tespit edilen öneri doğal sit alanları takip edilmektedir.</p> <p>Hesaplama Yöntemi: Tespit edilen öneri doğal sit alanlarının sayısı kümülatif olarak toplanmaktadır.</p> <p>Verinin Kaynağı: Tabiat Varlıklarını Koruma Genel Müdürlüğü</p> | | | | | | | |

| Performans Göstergesi | Ölçü Birimi | 2023 Gerçekleşme | 2024 Planlanan | 2024 Gerçekleşme | 2025 Hedef | 2026 Tahmin | 2027 Tahmin |
|---------------------------------------------------------------------------------------------------------------------------------------------------------------------------------------------------------------------------------------------------------------------------------------------------------------------------------------------------------------------------------------------------------------------------------------------------------------------------------------------------------------------------------------------------------------------------------------------------------------------------------------------------------------------------------------------------------------------------------------|-------------|------------------|----------------|------------------|------------|-------------|-------------|
| 10- Tespit edilen ve tescili yapılan özel çevre koruma bölgesi sayısı (kümülatif) | Adet | 19 | 20 | 20 | 21 | 22 | 23 |
| <p>Göstergeye İlişkin Açıklama: Arazi incelemeleri sonucunda gerekçe rapor ve ilgili kamu kurum kuruluşların görüşleri doğrultusunda ilana esas dosya, Cumhurbaşkanlığı makamına sunulmaktadır. Potansiyel Özel Çevre Koruma Bölgeleri tespiti üzerindeki çalışmalar, bu bölgelerin ÖÇKB kriterlerine uygunluğu bakımından sürdürülmektedir. Bu gösterge ile ilgili kurumların söz konusu bölgelere ilişkin kurum görüşleri doğrultusunda tespit edilen ve tescili yapılan Özel Çevre Koruma Bölgeleri takip edilmektedir.</p> <p>Hesaplama Yöntemi: Tespit edilen özel çevre koruma bölgelerinin sayısı kümülatif olarak toplanmaktadır.</p> <p>Verinin Kaynağı: Tabiat Varlıklarını Koruma Genel Müdürlüğü</p> | | | | | | | |

| Performans Göstergesi | Ölçü Birimi | 2023 Gerçekleşme | 2024 Planlanan | 2024 Gerçekleşme | 2025 Hedef | 2026 Tahmin | 2027 Tahmin |
|--------------------------------------------------------------------------------------------------------------------------------------------------------------------------------------------------------------------------------------------------------------------------------------------------------------------------------------------------------------------------------------------------------------------------------------------------------------|-------------|------------------|----------------|------------------|------------|-------------|-------------|
| 11- Yeniden değerlendirilen alan sayısı (kümülatif) | Adet | 830 | 900 | 865 | 1.000 | 1.100 | 1.350 |
| <p>Göstergeye İlişkin Açıklama: Doğal sit alanlarının derecelerinin tekrar değerlendirilmesi sonucunda ekolojik temelli, bilimsel esaslar çerçevesinde yeniden değerlendirilen korunan alanların toplam sayısını göstermektedir.</p> <p>Hesaplama Yöntemi: Yeniden değerlendirilen korunan alanların toplam sayısı kümülatif olarak toplanarak hesaplanmaktadır.</p> <p>Verinin Kaynağı: Tabiat Varlıklarını Koruma Genel Müdürlüğü</p> | | | | | | | |

Alt Program Kapsamında Yürütülecek Faaliyet Maliyetleri

| Faaliyetler | 2024 Bütçe | 2024 Harcama (Haziran) | 2025 Bütçe | 2026 Tahmin | 2027 Tahmin |
|--------------------------------------------------------------------------|----------------------|---------------------------|----------------------|----------------------|----------------------|
| Korunan Alanlarda ve Tabiat Varlıklarında Planlama ve Yatırım | 653.245.000 | 258.107.668 | 868.948.000 | 1.072.369.000 | 1.367.165.000 |
| Bütçe İçi | 303.245.000 | 58.107.668 | 368.948.000 | 472.369.000 | 667.165.000 |
| Bütçe Dışı | 350.000.000 | 200.000.000 | 500.000.000 | 600.000.000 | 700.000.000 |
| Korunan Alanları ve Tabiat Varlıklarını Tespit, Tescil, Araştırma | 1.054.917.000 | 493.640.936 | 1.599.761.000 | 1.901.330.000 | 2.169.378.000 |
| Bütçe İçi | 1.019.917.000 | 476.640.936 | 1.544.761.000 | 1.771.330.000 | 1.979.378.000 |
| Bütçe Dışı | 35.000.000 | 17.000.000 | 55.000.000 | 130.000.000 | 190.000.000 |
| T O P L A M | 1.708.162.000 | 751.748.603 | 2.468.709.000 | 2.973.699.000 | 3.536.543.000 |
| Bütçe İçi | 1.323.162.000 | 534.748.603 | 1.913.709.000 | 2.243.699.000 | 2.646.543.000 |
| Bütçe Dışı | 385.000.000 | 217.000.000 | 555.000.000 | 730.000.000 | 890.000.000 |

Faaliyetlere İlişkin Açıklamalar:

Korunan Alanlarda ve Tabiat Varlıklarında Planlama ve Yatırım

Tabiat varlıkları ve doğal sit alanları ile özel çevre koruma bölgelerinde yaşayan insanların yaşam kalitesini ve standartlarını artıracak nitelikte koruma kullanma dengesini gözeterek imar planları oluşturulacaktır. Bu yolla devletin hüküm ve tasarrufu altındaki alanların dengeli kullanımının sağlanması amaçlanmaktadır.

Korunan Alanları ve Tabiat Varlıklarını Tespit, Tescil, Araştırma

Korunan alanların tescil, onay, ilan süreci yürütülecek; doğal sit alanlarının yeniden değerlendirilmesi, nesli tehdit ve tehlike altındaki tür ve habitatların korunması ve izlenmesi sağlanacak ve yönetim planları hazırlanacaktır.

FAALİYET MALİYETLERİ TABLOSU

| | |
|---------------------------|---------------------------------------------------------------------------------------------------------------------------------------------------------------------------------------------------------------------------------------------------------------------------------------------------------------------------------------|
| İdare Adı | ÇEVRE, ŞEHİRCİLİK VE İKLİM DEĞİŞİKLİĞİ BAKANLIĞI |
| Program Adı | ORMANLARIN VE DOĞANIN KORUNMASI İLE SÜRDÜRÜLEBİLİR YÖNETİMİ |
| Alt Program Adı | KORUNAN ALANLARIN VE TABİAT VARLIKLARININ KORUNMASI |
| Alt Program Hedefi | Korunması gerekli alanların tespit ve tescil edilmesi ile doğal sit alanlarının yeniden değerlendirilmesi |
| Faaliyet Adı | Korunan Alanlarda ve Tabiat Varlıklarında Planlama ve Yatırım |
| Açıklama | Tabiat varlıkları ve doğal sit alanları ile özel çevre koruma bölgelerinde yaşayan insanların yaşam kalitesini ve standartlarını artıracak nitelikte koruma ve kullanma dengesini gözeterek imar planları oluşturulacaktır. Bu yolla devletin hüküm ve tasarrufu altındaki alanların dengeli kullanımının sağlanması amaçlanmaktadır. |

| Faaliyetler | 2024 Bütçe | 2024 Harcama (Haziran) | 2025 Bütçe | 2026 Tahmin | 2027 Tahmin |
|-------------------------------------------------|--------------------|------------------------|--------------------|----------------------|----------------------|
| Personel Giderleri | 13.949.000 | 0 | 18.314.000 | 21.278.000 | 23.993.000 |
| Sosyal Güvenlik Kurumuna Devlet Primi Giderleri | 2.052.000 | 0 | 2.678.000 | 3.111.000 | 3.508.000 |
| Mal ve Hizmet Alım Giderleri | 1.444.000 | 393.671 | 1.932.000 | 2.190.000 | 2.376.000 |
| Faiz Giderleri | 0 | 0 | 0 | 0 | 0 |
| Cari Transferler | 0 | 0 | 0 | 0 | 0 |
| Sermaye Giderleri | 29.300.000 | 708.000 | 24.541.000 | 51.734.000 | 176.616.000 |
| Sermaye Transferleri | 256.500.000 | 57.005.997 | 321.483.000 | 394.056.000 | 460.672.000 |
| Borç Verme | 0 | 0 | 0 | 0 | 0 |
| BÜTÇE İÇİ TOPLAM KAYNAK | 303.245.000 | 58.107.668 | 368.948.000 | 472.369.000 | 667.165.000 |
| Döner Sermaye | 350.000.000 | 200.000.000 | 500.000.000 | 600.000.000 | 700.000.000 |
| Özel Hesap | 0 | 0 | 0 | 0 | 0 |
| Diğer Bütçe Dışı Kaynak | 0 | 0 | 0 | 0 | 0 |
| BÜTÇE DIŞI TOPLAM KAYNAK | 350.000.000 | 200.000.000 | 500.000.000 | 600.000.000 | 700.000.000 |
| FAALİYET MALİYETİ TOPLAMI | 653.245.000 | 258.107.668 | 868.948.000 | 1.072.369.000 | 1.367.165.000 |

FAALİYET MALİYETLERİ TABLOSU

| | |
|---------------------------|----------------------------------------------------------------------------------------------------------------------------------------------------------------------------------------------------------------------------------------|
| İdare Adı | ÇEVRE, ŞEHİRCİLİK VE İKLİM DEĞİŞİKLİĞİ BAKANLIĞI |
| Program Adı | ORMANLARIN VE DOĞANIN KORUNMASI İLE SÜRDÜRÜLEBİLİR YÖNETİMİ |
| Alt Program Adı | KORUNAN ALANLARIN VE TABİAT VARLIKLARININ KORUNMASI |
| Alt Program Hedefi | Korunması gerekli alanların tespit ve tescil edilmesi ile doğal sit alanlarının yeniden değerlendirilmesi |
| Faaliyet Adı | Korunan Alanları ve Tabiat Varlıklarını Tespit, Tescil, Araştırma |
| Açıklama | Korunan alanların tescil, onay, ilan süreci yürütülecek; doğal sit alanlarının yeniden değerlendirilmesi, nesli tehdit ve tehlike altındaki tür ve habitatların korunması ve izlenmesi sağlanacak ve yönetim planları hazırlanacaktır. |

| Faaliyetler | 2024 Bütçe | 2024 Harcama (Haziran) | 2025 Bütçe | 2026 Tahmin | 2027 Tahmin |
|-------------------------------------------------|----------------------|------------------------|----------------------|----------------------|----------------------|
| Personel Giderleri | 837.285.000 | 409.224.711 | 1.276.438.000 | 1.483.046.000 | 1.674.940.000 |
| Sosyal Güvenlik Kurumuna Devlet Primi Giderleri | 108.354.000 | 52.451.450 | 177.932.000 | 206.730.000 | 233.641.000 |
| Mal ve Hizmet Alım Giderleri | 30.552.000 | 14.827.899 | 51.011.000 | 57.849.000 | 62.797.000 |
| Faiz Giderleri | 0 | 0 | 0 | 0 | 0 |
| Cari Transferler | 0 | 0 | 0 | 0 | 0 |
| Sermaye Giderleri | 43.726.000 | 136.876 | 39.380.000 | 23.705.000 | 8.000.000 |
| Sermaye Transferleri | 0 | 0 | 0 | 0 | 0 |
| Borç Verme | 0 | 0 | 0 | 0 | 0 |
| BÜTÇE İÇİ TOPLAM KAYNAK | 1.019.917.000 | 476.640.936 | 1.544.761.000 | 1.771.330.000 | 1.979.378.000 |
| Döner Sermaye | 35.000.000 | 17.000.000 | 55.000.000 | 130.000.000 | 190.000.000 |
| Özel Hesap | 0 | 0 | 0 | 0 | 0 |
| Diğer Bütçe Dışı Kaynak | 0 | 0 | 0 | 0 | 0 |
| BÜTÇE DIŞI TOPLAM KAYNAK | 35.000.000 | 17.000.000 | 55.000.000 | 130.000.000 | 190.000.000 |
| FAALİYET MALİYETİ TOPLAMI | 1.054.917.000 | 493.640.936 | 1.599.761.000 | 1.901.330.000 | 2.169.378.000 |

Program Adı:

SÜRDÜRÜLEBİLİR ÇEVRE VE İKLİM DEĞİŞİKLİĞİ

Alt Program Adı:

ÇEVRE KİRLİLİĞİNİN ÖNLENMESİ VE KORUMA

Program Adı: SÜRDÜRÜLEBİLİR ÇEVRE VE İKLİM DEĞİŞİKLİĞİ

Alt Program Adı: ÇEVRE KİRLİLİĞİNİN ÖNLENMESİ VE KORUMA

Gereççe ve Açıklamalar: Çevre kirliliğinin önlenmesi amacıyla katı atık ve atık su arıtma hizmeti verilen belediye nüfus oranı artırılabilecektir. Çevre kalitesinin iyileştirilmesi ve takip edilmesi amacıyla alıcı ortamlar izlenecek ve denetlenecek, deniz suyu kalitesi ve hava kalitesine yönelik haritalar hazırlanacak ve yatırımların çevresel etki değerlendirme süreçleri etkin bir şekilde uygulanacaktır.

Alt Program Hedefi: Çevre kirliliğinin önlenmesi ve kirliliğin ortadan kaldırılması sağlanarak çevre kalitesinin iyileştirilmesi

Performans Göstergeleri

Anahtar Göstergeler:

- 1- Sıfır atık projesi kapsamında kaynağında ayrıştırılarak toplanan atık miktarı
- 2- Atık su arıtma hizmeti verilen belediye nüfusunun toplam belediye nüfusuna oranı
- 3- Atık yönetim hizmeti verilen belediye nüfus oranı

| Anahtar Performans Göstergesi | Ölçü Birimi | 2024 Planlanan | 2024 Gerçekleşme | 2025 Hedef | 2026 Tahmin | 2027 Tahmin |
|----------------------------------------------------------------------------------------------------------------------------------------------------------------------------------------------------------------------------------------------------------------------------------------------------------------------------------------------------------------------------------------------------------------------------------------------------------------------------------------------------------------------------------------------------------------------------------------------|-------------|----------------|------------------|------------|-------------|-------------|
| Sıfır atık projesi kapsamında kaynağında ayrıştırılarak toplanan atık miktarı (*) | Milyon Ton | 14 | 14,40* | 15 | 16 | 18 |
| <p>(*) 2023 yıl sonu gerçekleşme verisidir. 2024 yılı gerçekleşme verileri 2025 yılının ikinci çeyreğinde hesaplanacaktır.</p> <p>Göstergeye İlişkin Açıklama: Sıfır Atık Projesi kapsamında kaynağında ayrıştırılarak toplanan atık miktarını göstermektedir.</p> <p>Hesaplama Yöntemi: Entegre Çevre Bilgi Sistemine ilgili kurum, kuruluş ve işletmelerce girilen atık bilgilerinin toplamı ve oransal dağılım miktarı üzerinden kaynağında ayrıştırılarak toplanan atık miktarı hesaplanmaktadır.</p> <p>Verinin Kaynağı: Çevre Yönetimi Genel Müdürlüğü</p> | | | | | | |

| Anahtar Performans Göstergesi | Ölçü Birimi | 2024 Planlanan | 2024 Gerçekleşme | 2025 Hedef | 2026 Tahmin | 2027 Tahmin |
|---------------------------------------------------------------------------------------------------------------------------------------------------------------------------------------------------------------------------------------------------------------------------------------------------------------------------------------------------------------------------------------------------------------------------------------------------------------------------------------------------------------------------------------------------------------------------------------------------------------------------------------------------------------------------------------------------------------------------------------------------------------------|-------------|----------------|------------------|------------|-------------|-------------|
| Atık su arıtma hizmeti verilen belediye nüfusunun toplam belediye nüfusuna oranı | Yüzde | 92 | 90,9 | 93 | 94 | 96 |
| <p>Göstergeye İlişkin Açıklama: Atık su arıtma tesisi ile hizmet verilen belediye nüfusunun toplam belediye nüfusuna oranını göstermektedir. Çevre kirliliğinin önlenmesi amacıyla belediye yerleşim yerlerinden kaynaklanan atık suların arıtılarak deşarj edilmesi önem arz etmektedir. Büyük yerleşim yerlerinin atık su arıtma tesisleri büyük oranda tamamlanmış olup; Atık Su Arıtma Tesisi (AAT) olmayan yerleşim yerlerinin çoğunluğu teknik ve ekonomik yapıları zayıf olan küçük belediyelerdir.</p> <p>Hesaplama Yöntemi: Atık su arıtma hizmeti verilen belediye nüfus oranının toplam belediye nüfusuna olan yüzdesi alınarak hesaplanmaktadır.</p> <p>Verinin Kaynağı: Çevre Yönetimi Genel Müdürlüğü- Atık su Bilgi Sistemi</p> | | | | | | |

| Anahtar Performans Göstergesi | Ölçü Birimi | 2024 Planlanan | 2024 Gerçekleşme | 2025 Hedef | 2026 Tahmin | 2027 Tahmin |
|------------------------------------------------------------------------------------------------------------------------------------------------------------------------------------------------------------------------------------------------------------------------------------------------------------------------------------------------------------------------------------------------------------------------------------------------------------------------------------------------------------------------------------------------------------------------------------------------------------------------------------------------------------------------------------------------------------------------------------------------------------------------------------------------------------------------------------------------------------------------------------------------------------------------------------------------------------------------------------------------------------------------------------------------------------------------------------------------------------------------------------------------------------|-------------|----------------|------------------|------------|-------------|-------------|
| Atık yönetim hizmeti verilen belediye nüfus oranı | Yüzde | 93 | 94,50 | 95 | 96 | 98 |
| <p>Göstergeye İlişkin Açıklama: Katı atık toplama ve düzenli depolama hizmeti verilen belediye nüfusunun toplam belediye nüfusuna oranını göstermektedir. 5216 sayılı Büyükşehir Belediyesi Kanunu ve 5393 sayılı Belediye Kanunu çerçevesinde katı atık bertaraf tesislerinin yapılması ve işletilmesi faaliyetleri belediyelerin görev ve yetkileri arasında bulunmaktadır. Katı Atık Programı (KAP), sürdürülebilirliğin sağlanması ve yerel yönetimlerin entegre atık yönetimi tesislerini kurmaları amacıyla başlatılmıştır. Atık yönetim prensiplerinden birisi olan atıkların tekrar kullanılması, maddesel ve enerji geri kazanımı faaliyetlerinin teşvik edilerek geri kazanım tesislerinin teknik ve idari yeterliliklerinin artırılması amacıyla kriterler oluşturulmuş ve bu kriterleri sağlayan geri kazanım tesislerinin kurulmasıyla hem ekonomiye hem de çevreye katkıda bulunmaya devam edilmektedir.</p> <p>Hesaplama Yöntemi: Düzenli depolama hizmeti verilen belediye nüfus oranının toplam belediye nüfusuna olan yüzdesi alınarak hesaplanmaktadır.</p> <p>Verinin Kaynağı: Çevre Yönetimi Genel Müdürlüğü</p> | | | | | | |

| Performans Göstergesi | Ölçü Birimi | 2023 Gerçekleşme | 2024 Planlanan | 2024 Gerçekleşme | 2025 Hedef | 2026 Tahmin | 2027 Tahmin |
|--------------------------------------------------------------------------------------------------------------------------------------------------------------------------------------------------------------------------------------------------------------------------------------------------------------------------------------------------------------------------------------------------------------------------------------------------------------------------------------------------------|-------------|------------------|----------------|------------------|------------|-------------|-------------|
| 1- Sıfır Atık farkındalık eğitimi alan kişi sayısı | Sayı | 20.000.000 | 21.000.000 | 21.507.000 | 21.515.000 | 21.530.000 | 21.540.000 |
| <p>Göstergeye İlişkin Açıklama: Sıfır atık konusunda bilinç ve farkındalık oluşturmak amacıyla uzaktan eğitim ve Çevre, Şehircilik ve İklim Değişikliği Bakanlığı internet sayfası aracılığıyla farkındalık video eğitimleri hazırlanarak hizmete sunulmaktadır.</p> <p>Hesaplama Yöntemi: Sıfır atık farkındalık video eğitimine katılan kişi sayısı toplanarak hesaplanmaktadır.</p> <p>Verinin Kaynağı: Çevre Yönetimi Genel Müdürlüğü, Eğitim ve Yayın Dairesi Başkanlığı</p> | | | | | | | |

| Performans Göstergesi | Ölçü Birimi | 2023 Gerçekleşme | 2024 Planlanan | 2024 Gerçekleşme | 2025 Hedef | 2026 Tahmin | 2027 Tahmin |
|------------------------------------------------------------------------------------------------------------------------------------------------------------------------------------------------------------------------------------------------------------------------------------------------------------------------------------------------------------------------------------------------------------------------------------------------------------------------------------------------------|-------------|------------------|----------------|------------------|------------|-------------|-------------|
| 2- Artılmış atık suların yeniden kullanılma oranı | Yüzde | 5,30 | 6 | 6,35 | 7 | 8 | 9 |
| <p>Göstergeye İlişkin Açıklama: İklim değişikliği ve su kaynakları üzerindeki baskının giderek artması, arıtılmış atık suların alternatif bir su kaynağı olarak yeniden kullanımının önemini artırmaktadır. AAT tesislerinin kurulması, bakımı, onarımı ve işletilmesi hedeflenmektedir.</p> <p>Hesaplama Yöntemi: Arıtılmış atık suların yeniden kullanılma oranı alınarak hesaplanmaktadır.</p> <p>Verinin Kaynağı: Çevre Yönetimi Genel Müdürlüğü- Atık Su Bilgi Sistemi</p> | | | | | | | |

| Performans Göstergesi | Ölçü Birimi | 2023 Gerçekleşme | 2024 Planlanan | 2024 Gerçekleşme | 2025 Hedef | 2026 Tahmin | 2027 Tahmin |
|------------------------------------------------------------------------------------------------------------------------------------------------------------------------------------------------------------------------------------------------------------------------------------------------------------------------------------------------------------------------------------------------------------------------------------------------------------------------------------------------|-------------|------------------|----------------|------------------|------------|-------------|-------------|
| 3- Atıksu arıtma hizmeti verilen belediye nüfusunun toplam belediye nüfusuna oranı | Yüzde | 90,6 | 92 | 90,9 | 93 | 94 | 96 |
| <p>Göstergeye İlişkin Açıklama: Atık suların arıtılarak deşarj edilmesi önem arz etmektedir. Büyük yerleşim yerlerinin AAT tesisleri büyük oranda tamamlanmış olup; olmayan yerlerin çoğu teknik ve ekonomik yapıları zayıf olan belediyelerdir.</p> <p>Hesaplama Yöntemi: AAT hizmeti verilen belediye nüfus oranının toplam belediye nüfusuna olan yüzdesi alınarak hesaplanmaktadır.</p> <p>Verinin Kaynağı: Çevre Yönetimi Genel Müdürlüğü- Atık Su Bilgi Sistemi</p> | | | | | | | |

| Performans Göstergesi | Ölçü Birimi | 2023 Gerçekleşme | 2024 Planlanan | 2024 Gerçekleşme | 2025 Hedef | 2026 Tahmin | 2027 Tahmin |
|------------------------------------------------------------------------------------------------------------------------------------------------------------------------------------------------------------------------------------------------------------------------------------------------------------------------------------------------------------------------------------------------------------------------------------------------------------------------------------------------------------------------------------------------------------------------------------------------------------------------------------------------------------------------------------------------------------------------------|-------------|------------------|----------------|------------------|------------|-------------|-------------|
| 4- Atık yönetim hizmeti verilen belediye nüfus oranı | Yüzde | 89 | 93 | 94,50 | 95 | 96 | 98 |
| <p>Göstergeye İlişkin Açıklama: Katı atık toplama ve düzenli depolama hizmeti verilen belediye nüfusunun toplam belediye nüfusuna oranını göstermektedir. Katı Atık Programı (KAP), sürdürülebilirliğin sağlanması ve entegre atık yönetimi tesislerini kurmaları amacıyla başlatılmıştır. Atıkların tekrar kullanılması, geri kazanım faaliyetlerinin teşvik edilerek geri kazanım tesislerinin yeterliliklerinin artırılması amacıyla kriterler oluşturulmuştur.</p> <p>Hesaplama Yöntemi: Düzenli depolama hizmeti verilen belediye nüfus oranının toplam belediye nüfusuna olan yüzdesi alınarak hesaplanmaktadır.</p> <p>Verinin Kaynağı: Çevre Yönetimi Genel Müdürlüğü/Atık Su Bilgi Sistemi</p> | | | | | | | |

| Performans Göstergesi | Ölçü Birimi | 2023 Gerçekleşme | 2024 Planlanan | 2024 Gerçekleşme | 2025 Hedef | 2026 Tahmin | 2027 Tahmin |
|----------------------------------------------------------------------------------------------------------------------------------------------------------------------------------------------------------------------------------------------------------------------------------------------------------------------------------------------------------------------------------------------------------------------------------------------------------------------------------------------------------------------------------------------------------------------------------------------------------------------------------------------------------------------------------------------------------------------|-------------|------------------|----------------|------------------|------------|-------------|-------------|
| 5- Atık su arıtma tesisi enerji teşviki geri ödemesi yapılan tesis sayısı | Yüzde | 839 | 900 | 880 | 1.000 | 1.050 | 1.100 |
| <p>Göstergeye İlişkin Açıklama: AAT enerji teşviki geri ödeme belgesi, Atıksu Arıtma Tesisi Enerji Teşviki Yönetmeliği kapsamında, AAT bulunan ve yönetmelikte belirtilen şartları sağlayan tesislere verilmektedir. Atıksu arıtma tesisi enerji teşviki geri ödemesi yapılan tesis sayısı ise belge almış tesislerden, ödeme başvurusu uygun görülen tesis sayısını ifade etmektedir.</p> <p>Hesaplama Yöntemi: Yıl içerisinde enerji teşviki geri ödeme başvurusu kabul edilmiş ve ödeme sürecinde ilgili evraklarını tamamlayarak, ödeme süreci tamamlanmış tesislerin sayısı toplanarak hesaplanmaktadır.</p> <p>Verinin Kaynağı: Çevre Yönetimi Genel Müdürlüğü- Atık Su Bilgi Sistemi</p> | | | | | | | |

| Performans Göstergesi | Ölçü Birimi | 2023 Gerçekleşme | 2024 Planlanan | 2024 Gerçekleşme | 2025 Hedef | 2026 Tahmin | 2027 Tahmin |
|-------------------------------------------------------------------------------------------------------------------------------------------------------------------------------------------------------------------------------------------------------------------------------------------------------------------------------------------------------------------------------------|-------------|------------------|----------------|------------------|------------|-------------|-------------|
| 6- Bisiklet yolu mesafesi | Km | 1.656 | 4.200 | 1.956 | 2.000 | 2.100 | 2.200 |
| <p>Göstergeye İlişkin Açıklama: Bakanlığımız bünyesinde oluşturulan komisyon tarafından yerel yönetimlerin proje başvuruları değerlendirilmekte, uygun görülen projelere mali destek sağlanmaktadır.</p> <p>Hesaplama Yöntemi: Bisiklet yolu mesafesi kümülatif olarak toplanarak hesaplanmaktadır.</p> <p>Verinin Kaynağı: Çevre Yönetimi Genel Müdürlüğü</p> | | | | | | | |

| Performans Göstergesi | Ölçü Birimi | 2023 Gerçekleşme | 2024 Planlanan | 2024 Gerçekleşme | 2025 Hedef | 2026 Tahmin | 2027 Tahmin |
|-------------------------------------------------------------------------------------------------------------------------------------------------------------------------------------------------------------------------------------------------------------------------------------------------------------|-------------|------------------|----------------|------------------|------------|-------------|-------------|
| 7- Çevre danışmanlık firmalarının denetlenme oranı | Oran | 103 | 50 | 100 | 51 | 52 | 53 |
| <p>Göstergeye İlişkin Açıklama: Çevre danışmanlık firmalarının denetlenme oranını göstermektedir.</p> <p>Hesaplama Yöntemi: Çevre danışmanlık firmalarından denetim geçirenlerin sayısı oranlanarak hesaplanmaktadır.</p> <p>Verinin Kaynağı: ÇED, İzin ve Denetim Genel Müdürlüğü</p> | | | | | | | |

| Performans Göstergesi | Ölçü Birimi | 2023 Gerçekleşme | 2024 Planlanan | 2024 Gerçekleşme | 2025 Hedef | 2026 Tahmin | 2027 Tahmin |
|------------------------------------------------------------------------------------------------------------------------------------------------------------------------------------------------------------------------------------------------------------------------------------------------------------------------------------------------------------------------|-------------|------------------|----------------|------------------|------------|-------------|-------------|
| 8- Çevre dostu sokak mesafesi | Km | 9,14 | 70 | 9,14 | 12 | 16 | 18 |
| <p>Göstergeye İlişkin Açıklama: Bakanlığımız bünyesinde oluşturulan komisyon tarafından yerel yönetimlerin proje başvuruları değerlendirilerek uygun görülenlere finansal destek sağlanmaktadır.</p> <p>Hesaplama Yöntemi: Çevre dostu sokak mesafesi kümülatif olarak toplanmaktadır.</p> <p>Verinin Kaynağı: Çevre Yönetimi Genel Müdürlüğü</p> | | | | | | | |

| Performans Göstergesi | Ölçü Birimi | 2023 Gerçekleşme | 2024 Planlanan | 2024 Gerçekleşme | 2025 Hedef | 2026 Tahmin | 2027 Tahmin |
|----------------------------------------------------------------------------------------------------------------------------------------------------------------------------------------------------------------------------------------------------------------------------------------------------------------------------------------------|-------------|------------------|----------------|------------------|------------|-------------|-------------|
| 9- Çevre etiket sistemi kapsamında belirlenen ürün ve hizmet grubu sayısı | Adet | 12 | 15 | 17 | 18 | 21 | 24 |
| <p>Göstergeye İlişkin Açıklama: Türkiye çevre etiketi sistemi kapsamında kriterleri yayımlanmış olan ürün ve hizmet grubu sayısını belirtmektedir.</p> <p>Hesaplama Yöntemi: Belirlenen ürün ve hizmet gruplarının sayısı toplanarak hesaplanmaktadır.</p> <p>Verinin Kaynağı: ÇED, İzin ve Denetim Genel Müdürlüğü</p> | | | | | | | |

| Performans Göstergesi | Ölçü Birimi | 2023 Gerçekleşme | 2024 Planlanan | 2024 Gerçekleşme | 2025 Hedef | 2026 Tahmin | 2027 Tahmin |
|-----------------------------------------------------------------------------------------------------------------------------------------------------------------------------------------------------------------------------------------------------------------------------------------------------------------------------------------------------------------------------------------------------------------------------------------|----------------|------------------|----------------|------------------|------------|-------------|-------------|
| 10- Gürültü bariyeri alanı (kümülatif) | m ² | 68.857 | 80.000 | 73.072 | 75.000 | 78.000 | 81.000 |
| <p>Göstergeye İlişkin Açıklama: Yerel yönetimler tarafından yapılan proje başvuruları içinden Bakanlığımız tarafından uygun bulunan alanları ifade etmektedir.</p> <p>Hesaplama Yöntemi: Yerel yönetimler tarafından, gürültü bariyeri öngörülen alanlar üzerinden Bakanlığımıza yapılan başvurularda yer alan kısımların toplanması ile bulunmaktadır.</p> <p>Verinin Kaynağı: Çevre Yönetimi Genel Müdürlüğü</p> | | | | | | | |

| Performans Göstergesi | Ölçü Birimi | 2023 Gerçekleşme | 2024 Planlanan | 2024 Gerçekleşme | 2025 Hedef | 2026 Tahmin | 2027 Tahmin |
|----------------------------------------------------------------------------------------------------------------------------------------------------------------------------------------------------------------------------------------------------------------------------------------------------------------------------------------------------------------------------|-------------|------------------|----------------|------------------|------------|-------------|-------------|
| 11- Hava kalitesi izleme ağındaki istasyon sayısı | Adet | 380 | 382 | 382 | 383 | 384 | 393 |
| <p>Göstergeye İlişkin Açıklama: Ulusal hava kalitesi izleme ağına bağlı istasyon sayısını göstermektedir.</p> <p>Hesaplama Yöntemi: Hava kalitesi izleme ağındaki istasyon sayısı toplanarak hesaplanmaktadır.</p> <p>Verinin Kaynağı: ÇED, İzin ve Denetim Genel Müdürlüğü / Hava Kalitesi İzleme İstasyonları / Sürekli İzleme Merkezi Yazılımı</p> | | | | | | | |

| Performans Göstergesi | Ölçü Birimi | 2023 Gerçekleşme | 2024 Planlanan | 2024 Gerçekleşme | 2025 Hedef | 2026 Tahmin | 2027 Tahmin |
|-----------------------------------------------------------------------------------------------------------------------------------------------------------------------------------------------------------------------------------------------------------------------------------------------------------------------------------------------------------------------------------------------------------------------------------------------------------------------------------------------------------------------|-------------|------------------|----------------|------------------|------------|-------------|-------------|
| 12- Hava kalitesinin iyileştirilmesi için destek sağlanan proje sayısı (Kümülatif) | Adet | 120 | 140 | 140 | 160 | 180 | 190 |
| <p>Göstergeye İlişkin Açıklama: Hava kalitesinin iyileştirilmesi için destek sağlanan projeler kapsamında çeşitli büyükşehir belediyelerine hava kalitesinin iyileştirilmesi için maddi destekle birlikte bisiklet yolları, yeşil yürüyüş yolları ve çevre dostu sokak projelerine katkı sağlanmıştır.</p> <p>Hesaplama Yöntemi: Hava kalitesinin iyileştirilmesi için destek sağlanan projelerin sayısı toplanarak hesaplanmaktadır.</p> <p>Verinin Kaynağı: Çevre Yönetimi Genel Müdürlüğü</p> | | | | | | | |

| Performans Göstergesi | Ölçü Birimi | 2023 Gerçekleşme | 2024 Planlanan | 2024 Gerçekleşme | 2025 Hedef | 2026 Tahmin | 2027 Tahmin |
|----------------------------------------------------------------------------------------------------------------------------------------------------------------------------------------------------------------------------------------------------------------------------------------------------------------------------------------------------------------------------------------------------------------------------------------------------------------------------------------------------------|-------------|------------------|----------------|------------------|------------|-------------|-------------|
| 13- Mavi bayrağa sahip plaj sayısı | Adet | 551 | 570 | 567 | 590 | 610 | 620 |
| <p>Göstergeye İlişkin Açıklama: Mavi bayrak ödülü yılda bir kez verilen bir eko-etikettir. Her yıl ulusal jüri tarafından belirlenip, onaylanmak üzere uluslararası jüriye gönderilir. Mavi bayraklı plajlara ilişkin sayılar, Uluslararası Çevre Eğitim Vakfı tarafından her yılın mayıs ayında kesinleşmektedir.</p> <p>Hesaplama Yöntemi: Gönüllülük esasına dayanan uygulama, tesislerin başvurusu alınarak yapılır.</p> <p>Verinin Kaynağı: Çevre Yönetimi Genel Müdürlüğü</p> | | | | | | | |

| Performans Göstergesi | Ölçü Birimi | 2023 Gerçekleşme | 2024 Planlanan | 2024 Gerçekleşme | 2025 Hedef | 2026 Tahmin | 2027 Tahmin |
|----------------------------------------------------------------------------------------------------------------------------------------------------------------------------------------------------------------------------------------------------------------------------------------------------------------------------------------------------------------------------------------------------------------------|-------------|------------------|----------------|------------------|------------|-------------|-------------|
| 14- Planlı birleşik çevre denetimi sayısı | Adet | 2.112 | 2.170 | 2.170 | 2.273 | 2.386 | 2.505 |
| <p>Göstergeye İlişkin Açıklama: Ulusal tesis ve faaliyetler, çevre mevzuatı kapsamında denetlenmektedir. Çevre Denetim Yönetmeliği kapsamında Bakan Oluru alınarak onaylanmakta ve yıllık program kapsamında yapılmaktadır.</p> <p>Hesaplama Yöntemi: Planlı birleşik çevre denetimlerinin sayısı toplanarak hesaplanmaktadır.</p> <p>Verinin Kaynağı: ÇED, İzin ve Denetim Genel Müdürlüğü</p> | | | | | | | |

| Performans Göstergesi | Ölçü Birimi | 2023 Gerçekleşme | 2024 Planlanan | 2024 Gerçekleşme | 2025 Hedef | 2026 Tahmin | 2027 Tahmin |
|---------------------------------------------------------------------------------------------------------------------------------------------------------------------------------------------------------------------------------------------------------------------------------------------------------------------------------------------------------------------------------------------------------------------------------------------------------------------------------------------------------------------------------------------------------------------------------------------------------------------|-------------|------------------|----------------|------------------|------------|-------------|-------------|
| 15- Plastik poşetlerin ücretlendirilmesi uygulaması ile oluşumu engellenen plastik atık miktarı (kümülatif) | Ton | 1.019.850 | 800.000 | 1.806.150* | 2.200.000 | 2.450.000 | 2.600.000 |
| <p>(*): 2024 Yılı Ocak-Eylül arası gerçekleşme verisidir.</p> <p>Göstergeye İlişkin Açıklama: Ülkemizde öncelikli atık yönetim prensiplerinden birisi olan atıkların tekrar kullanılması, maddesel ve enerji geri kazanımı faaliyetlerinin teşvik edilerek geri kazanım tesislerinin teknik ve idari yeterliliklerinin artırılması amacıyla oluşumu engellenen kümülatif plastik atık miktarını göstermektedir.</p> <p>Hesaplama Yöntemi: Geri kazanım payı dâhilinde, bildirimlerin değerlendirilmesi ile hesaplanmaktadır.</p> <p>Verinin Kaynağı: Çevre Yönetimi Genel Müdürlüğü</p> | | | | | | | |

| Performans Göstergesi | Ölçü Birimi | 2023 Gerçekleşme | 2024 Planlanan | 2024 Gerçekleşme | 2025 Hedef | 2026 Tahmin | 2027 Tahmin |
|------------------------------------------------------------------------------------------------------------------------------------------------------------------------------------------------------------------------------------------------------------------------------------------------------------------------------------------------------------------------------------------------------------------------------------------------------------------------------------------------------------------|-------------|------------------|----------------|------------------|------------|-------------|-------------|
| 16- Sıfır atık projesi kapsamında atığın geri kazanım oranı | Yüzde | 35 | 36 | 35* | 37,5 | 39 | 40,50 |
| <p>(*) 2023 yıl sonu gerçekleşme verisidir. 2024 yılı gerçekleşme verileri 2025 yılının ikinci çeyreğinde hesaplanacaktır.</p> <p>Göstergeye İlişkin Açıklama: Sıfır atık projesinin yaygınlaştırılması kapsamında evsel atık geri kazanım oranını ifade etmektedir.</p> <p>Hesaplama Yöntemi: Entegre Çevre Bilgi Sistemine kurum/kuruluş ve işletmelerce girilen toplanan atık bilgilerinin toplamı ve oransal dağılımı</p> <p>Verinin Kaynağı: Çevre Yönetimi Genel Müdürlüğü</p> | | | | | | | |

| Performans Göstergesi | Ölçü Birimi | 2023 Gerçekleşme | 2024 Planlanan | 2024 Gerçekleşme | 2025 Hedef | 2026 Tahmin | 2027 Tahmin |
|----------------------------------------------------------------------------------------------------------------------------------------------------------------------------------------------------------------------------------------------------------------------------------------------------------------------------------------------------------------------------------------------------------------------------------------------------------------------------------------------------------------------------------------------------------------------------------------------|-------------|------------------|----------------|------------------|------------|-------------|-------------|
| 17- Sıfır atık projesi kapsamında kaynağında ayrıştırılarak toplanan atık miktarı | Milyon Ton | 14,40 | 14 | 14,40* | 15 | 16 | 18 |
| <p>(*) 2023 yıl sonu gerçekleşme verisidir. 2024 yılı gerçekleşme verileri 2025 yılının ikinci çeyreğinde hesaplanacaktır.</p> <p>Göstergeye İlişkin Açıklama: Sıfır Atık Projesi kapsamında kaynağında ayrıştırılarak toplanan atık miktarını göstermektedir.</p> <p>Hesaplama Yöntemi: Entegre Çevre Bilgi Sistemine ilgili kurum, kuruluş ve işletmelerce girilen atık bilgilerinin toplamı ve oransal dağılım miktarı üzerinden kaynağında ayrıştırılarak toplanan atık miktarı hesaplanmaktadır.</p> <p>Verinin Kaynağı: Çevre Yönetimi Genel Müdürlüğü</p> | | | | | | | |

| Performans Göstergesi | Ölçü Birimi | 2023 Gerçekleşme | 2024 Planlanan | 2024 Gerçekleşme | 2025 Hedef | 2026 Tahmin | 2027 Tahmin |
|-------------------------------------------------------------------------------------------------------------------------------------------------------------------------------------------------------------------------------------------------------------------------------------------------------------------------------------------------------------------------------------------------------------|-------------|------------------|----------------|------------------|------------|-------------|-------------|
| 18- Stratejik Çevresel Etki Değerlendirmesi (SÇD) yürütülen plan veya program sayısı | Adet | 40 | 43 | 49 | 52 | 55 | 58 |
| <p>Göstergeye İlişkin Açıklama: Kamu kurum/kuruluşları tarafından hazırlanan plan/programlara Stratejik Çevresel Değerlendirme Yönetmeliği çerçevesinde başvuru esasına dayalı SÇD sürecinin uygulanmasını ifade eder.</p> <p>Hesaplama Yöntemi: SÇD yürütülen plan/program sayıları kümülatif olarak toplanmaktadır.</p> <p>Verinin Kaynağı: ÇED, İzin ve Denetim Genel Müdürlüğü</p> | | | | | | | |

| Performans Göstergesi | Ölçü Birimi | 2023 Gerçekleşme | 2024 Planlanan | 2024 Gerçekleşme | 2025 Hedef | 2026 Tahmin | 2027 Tahmin |
|------------------------------------------------------------------------------------------------------------------------------------------------------------------------------------------------------------------------------------------------------------------------------------------------------------------------------------------------------------------------------------------------------------------------------------------------------------------------------------|-------------|------------------|----------------|------------------|------------|-------------|-------------|
| 19- Toplam çevre denetimi sayısı (Yıllık) | Adet | 53.713 | 58.500 | 63.371 | 59.000 | 59.500 | 60.000 |
| <p>Göstergeye İlişkin Açıklama: Çevre Kanunu kapsamında Bakanlık Merkez ve Çevre, Şehircilik ve İklim Değişikliği İl Müdürlükleri tarafından gerçekleştirilen çevre denetimlerinin (planlı, ani ve şikâyet) sayısı toplam çevre denetimi sayısını göstermektedir.</p> <p>Hesaplama Yöntemi: Yıl içinde yapılan toplam çevre denetimi sayısı toplanarak hesaplanmaktadır.</p> <p>Verinin Kaynağı: ÇED, İzin ve Denetim Genel Müdürlüğü / e-Denetim Sistemi</p> | | | | | | | |

| Performans Göstergesi | Ölçü Birimi | 2023 Gerçekleşme | 2024 Planlanan | 2024 Gerçekleşme | 2025 Hedef | 2026 Tahmin | 2027 Tahmin |
|--------------------------------------------------------------------------------------------------------------------------------------------------------------------------------------------------------------------------------------------------------------------------------------------------------------------------------------------------------------------------------|-------------|------------------|----------------|------------------|------------|-------------|-------------|
| 20- Yeşil yürüyüş yolu mesafesi (kümülatif) | Km | 383,94 | 3.100 | 458 | 500 | 550 | 600 |
| <p>Göstergeye İlişkin Açıklama: Bakanlığımız bünyesinde oluşturulan komisyon tarafından, yerel yönetimlerin proje başvuruları değerlendirilmekte ve uygun görülen projelere mali destek sağlanmaktadır.</p> <p>Hesaplama Yöntemi: Yeşil yürüyüş yolu mesafesi kümülatif olarak toplanmaktadır.</p> <p>Verinin Kaynağı: Çevre Yönetimi Genel Müdürlüğü</p> | | | | | | | |

Alt Program Kapsamında Yürütülecek Faaliyet Maliyetleri

| Faaliyetler | 2024 Bütçe | 2024 Harcama (Haziran) | 2025 Bütçe | 2026 Tahmin | 2027 Tahmin |
|---------------------------------------------------------------------------------|----------------------|------------------------|-----------------------|----------------------|----------------------|
| Atıksu Yönetimi | 870.843.000 | 457.422.374 | 1.025.496.000 | 1.186.044.000 | 1.332.274.000 |
| Bütçe İçi | 852.843.000 | 454.422.374 | 985.496.000 | 1.144.044.000 | 1.288.274.000 |
| Bütçe Dışı | 18.000.000 | 3.000.000 | 40.000.000 | 42.000.000 | 44.000.000 |
| Çevre Kanunu Gelirleri ile Yürütülen Faaliyetler | 7.179.660.000 | 2.465.576.165 | 11.051.191.000 | 6.655.082.000 | 7.110.089.000 |
| Bütçe İçi | 6.479.660.000 | 2.165.576.165 | 10.201.191.000 | 5.755.082.000 | 6.160.089.000 |
| Bütçe Dışı | 700.000.000 | 300.000.000 | 850.000.000 | 900.000.000 | 950.000.000 |
| Çevresel Etki Değerlendirmesi (ÇED), İzin ve Denetim | 1.436.588.000 | 589.922.421 | 1.681.022.000 | 1.961.059.000 | 2.157.296.000 |
| Bütçe İçi | 1.376.588.000 | 549.922.421 | 1.571.022.000 | 1.841.059.000 | 2.027.296.000 |
| Bütçe Dışı | 60.000.000 | 40.000.000 | 110.000.000 | 120.000.000 | 130.000.000 |
| Hava Kalitesi ve Gürültü Kontrolü | 890.690.000 | 410.950.623 | 1.353.023.000 | 1.567.337.000 | 1.761.594.000 |
| Bütçe İçi | 888.690.000 | 408.950.623 | 1.342.023.000 | 1.551.837.000 | 1.741.594.000 |
| Bütçe Dışı | 2.000.000 | 2.000.000 | 11.000.000 | 15.500.000 | 20.000.000 |
| Kara ve Deniz Kaynaklı Kirlenmelerin Önlenmesi ve Kimyasalların Yönetimi | 52.363.000 | 183.379 | 26.282.000 | 43.507.000 | 16.724.000 |
| Bütçe İçi | 18.463.000 | 183.379 | 26.282.000 | 43.507.000 | 16.724.000 |
| Bütçe Dışı | 33.900.000 | 0 | 0 | 0 | 0 |
| Katı Atık Yönetimi ve Sıfır Atık Uygulaması | 391.869.000 | 134.118.089 | 513.521.000 | 581.247.000 | 655.564.000 |
| Bütçe İçi | 338.814.000 | 99.118.089 | 442.021.000 | 508.247.000 | 580.564.000 |
| Bütçe Dışı | 53.055.000 | 35.000.000 | 71.500.000 | 73.000.000 | 75.000.000 |
| Katılım Öncesi Yardım Aracı (IPA) Kapsamındaki Destek | 134.882.000 | 56.362.344 | 174.929.000 | 193.276.000 | 199.746.000 |
| Bütçe İçi | 87.882.000 | 41.362.344 | 113.379.000 | 131.276.000 | 136.746.000 |
| Bütçe Dışı | 47.000.000 | 15.000.000 | 61.550.000 | 62.000.000 | 63.000.000 |

| | | | | | |
|---------------------------------------------------------|-----------------------|----------------------|-----------------------|-----------------------|-----------------------|
| Toplumsal Çevre Koruma Bilincinin Geliştirilmesi | 60.930.000 | 30.000.000 | 46.144.000 | 51.298.000 | 56.410.000 |
| Bütçe İçi | 930.000 | 0 | 1.144.000 | 1.298.000 | 1.410.000 |
| Bütçe Dışı | 60.000.000 | 30.000.000 | 45.000.000 | 50.000.000 | 55.000.000 |
| T O P L A M | 11.017.825.000 | 4.144.535.394 | 15.871.608.000 | 12.238.850.000 | 13.289.697.000 |
| Bütçe İçi | 10.043.870.000 | 3.719.535.394 | 14.682.558.000 | 10.976.350.000 | 11.952.697.000 |
| Bütçe Dışı | 973.955.000 | 425.000.000 | 1.189.050.000 | 1.262.500.000 | 1.337.000.000 |

Faaliyetlere İlişkin Açıklamalar:

Atıksu Yönetimi

İlgili mevzuatta öngörülen şekilde atıksu arıtma tesislerinin kurulması, bakımı, onarımı ve işletilmesi hedeflenmiş olup, Çevre, Şehircilik ve İklim Değişikliği Bakanlığınca, sürdürülebilir kalkınma ilkeleri doğrultusunda çevre ve insan sağlığının korunmasına yönelik atıksu arıtma tesisleri ve diğer çevresel altyapı çalışmaları için yerel yönetimlere teknik ve finansman desteği de sağlanmaktadır.

Çevre Kanunu Gelirleri ile Yürütülen Faaliyetler

Çevrenin korunması, çevre kirliliğinin önlenmesi, çevrenin iyileştirilmesi ve çevre ile ilgili yatırımların desteklenmesi amacıyla 2872 sayılı Çevre Kanunu uyarınca çevre katkı payı ve geri kazanım katılım payı gelirleri elde edilmektedir. Bu gelirler ile belediyeler, il özel idareleri, birlikler ve kamu kurum ve kuruluşlarının çevre altyapı projeleri (çevre kirliliğinin giderilmesi, çöp konteyneri, sıfır atık ünitesi, atık su arıtma tesisi, kanalizasyon, derin deniz deşarjı, katı atık tesisi, bisiklet ve yürüyüş yolu, park projesi, çevre dostu ve sokak sağlıklılaştırılması) finanse edilmekte ve çevre temizlik araçları (çöp toplama aracı, arazöz, yol süpürme aracı, vidanjör vb.) için şartlı nakdi yardımlar yapılmaktadır.

Çevresel Etki Değerlendirmesi (ÇED), İzin ve Denetim

Türkiye'nin plan ve programlama sistemine Stratejik Çevresel Değerlendirme (SÇD) prosedürlerinin uygulanması, Stratejik Çevresel Değerlendirme Yönetmeliği'nin Türkiye'de etkin bir biçimde hayata geçirilmesi için gerekli koşulların (yasal, kurumsal, idari ve teknik) oluşturulması hedeflenmiştir. ÇED sürecinin elektronik ortamda gerçekleştirilmesinin sağlanmasıyla ilgili kurum, kuruluş ve halkın katkıları ile ÇED sürecinin şeffaflığı ve kamuoyunun bilgilendirilmesi sağlanmaktadır. ÇED başvurularının yönetmelik hükümlerinde yer alan süreler içinde sonuçlandırılması, stratejik çevresel değerlendirme konusunda kurumsal kapasitenin geliştirilmesi ve farkındalığın artırılmasına yönelik kamu kurum/kuruluşları tarafından hazırlanan plan/programların SÇD'ye tabi tutulması için başvuruların değerlendirilmesi ve takibi amaçlanmaktadır.

Hava Kalitesi ve Gürültü Kontrolü

Hava kirliliği önlenerek hava kalitesi iyileştirilecek ve çevresel gürültü kirliliği azaltılacaktır. Hava kirliliğine etki eden ısınma, sanayi, ulaşım vb. tüm sektörlerin azot oksitler (NOX), metan içermeyen uçucu organik karbonlar (NMVOC), kükürt dioksit (SO2), amonyak (NH3), karbonmonoksit (CO) ve partiküler madde (PM) kirleticileri bazında her yıl ulusal emisyon envanteri oluşturulacak ve bu kirleticiler için ulusal emisyon envanteri projeksiyonları hazırlanacaktır.

Kara ve Deniz Kaynaklı Kirleticilerin Önlenmesi ve Kimyasalların Yönetimi

Deniz çevresinin kirlenmesini önlemek, azaltmak ve kontrol etmek, doğal kaynakların sürdürülebilir kullanımını sağlamak amacıyla ülkemizin taraf olduğu uluslararası sözleşmeler ve yürürlükteki ulusal mevzuat kapsamında denizlerimizde koruma çalışmaları yapılmaktadır. Kalıcı Organik Kirleticilere (KOK) ilişkin Stockholm Sözleşmesi gereğince ülkemizin sözleşmede yer alan kimyasal maddeler ve bunları içeren stokların belirlenmesi ve bunların yönetimine yönelik gerekli çalışmalar yürütülmektedir.

Katı Atık Yönetimi ve Sıfır Atık Uygulaması

Ülkemizde öncelikli atık yönetim prensiplerinden birisi olan atıkların tekrar kullanılması, maddesel ve enerji geri kazanımı faaliyetlerinin teşvik edilerek geri kazanım tesislerinin teknik ve idari yeterliliklerinin artırılması amacıyla kriterler oluşturulmuş ve bu kriterleri sağlayan geri kazanım tesislerinin kurulmasıyla hem ekonomiye hem de çevreye katkıda bulunmaya devam edilmektedir. 5216 sayılı Büyükşehir Belediyesi Kanunu ve 5393 sayılı Belediye Kanunu çerçevesinde katı atık bertaraf tesislerinin yapılması ve işletilmesi faaliyeti belediyelerin görev ve yetkileri arasında olduğundan, bu tesislerin yapım işleri belediyeler tarafından yürütülmektedir. Ayrıca, yerel yönetimlerin entegre atık yönetimi tesisleri uygulamalarını gerçekleştirebilmeleri için önemli miktarda finansman ihtiyacının karşılanması ve yerel yönetimlerin teknik kapasitelerinin güçlendirilmesi gerekmektedir. Bu kapsamda, Katı Atık Programı (KAP) projesi çalışmaları ile gerekli destek sağlanmaktadır. Sıfır Atık Projesinin ülke genelinde yaygınlaştırılması kapsamında mahalli idareler, kamu/kurum ve kuruluşları, bina ve yerleşkelerde sistem kurulumunun sıfır atık yönetmeliği uygulama takvimi doğrultusunda gerçekleştirilmesi çalışmaları devam etmektedir.

Katılım Öncesi Yardım Aracı (IPA) Kapsamındaki Destek Faaliyetleri

Avrupa Birliđi tarafından IPA fonu ödeme planı Finansman Anlaşması ile belirlenmiştir. Proje bütçelerinin maksimum %85'i AB IPA fonu katkısı, %15'i ise ulusal katkıdan (Belediyeler, Çevre, Şehircilik ve İklim Deđişikliği Bakanlığı Çevre Yönetimi Genel Müdürlüğü ve kapasite artırım proje sahibi olan diđer kamu kurumları) oluşmaktadır. Başvurusu yapılan altyapı ve kapasite artırım projelerinden Avrupa Komisyonunca kabul edilen projelerin uygulama süreci Çevre ve İklim Eylemi Sektörel Operasyonel Programı (ÇİSOP) uygunluk tarihinin son günü olan 31.12.2026 tarihine kadar devam edecektir.

Toplumsal Çevre Koruma Bilincinin Geliştirilmesi

Toplumsal çevre bilincinin geliştirilmesi faaliyetleri kapsamında; kamu spotları, eğitim videoları, bilgilendirici yayınlar, dijital platform ve sosyal medya çalışmaları, etkinlik ve organizasyonlar olmak üzere birçok bilinç ve farkındalık çalışması yapılmaktadır.

FAALİYET MALİYETLERİ TABLOSU

| | |
|---------------------------|-----------------------------------------------------------------------------------------------------------------------------------------------------------------------------------------------------------------------------------------------------------------------------------------------------------------------------------------------------------------------------------------------------------------|
| İdare Adı | ÇEVRE, ŞEHİRCİLİK VE İKLİM DEĞİŞİKLİĞİ BAKANLIĞI |
| Program Adı | SÜRDÜRÜLEBİLİR ÇEVRE VE İKLİM DEĞİŞİKLİĞİ |
| Alt Program Adı | ÇEVRE KİRLİLİĞİNİN ÖNLENMESİ VE KORUMA |
| Alt Program Hedefi | Çevre kirliliğinin önlenmesi ve kirliliğin ortadan kaldırılması sağlanarak çevre kalitesinin iyileştirilmesi |
| Faaliyet Adı | Atıksu Yönetimi |
| Açıklama | İlgili mevzuatta öngörülen şekilde atıksu arıtma tesislerinin kurulması, bakımı, onarımı ve işletilmesi hedeflenmiş olup, Çevre, Şehircilik ve İklim Değişikliği Bakanlığınca, sürdürülebilir kalkınma ilkeleri doğrultusunda çevre ve insan sağlığının korunmasına yönelik atıksu arıtma tesisleri ve diğer çevresel altyapı çalışmaları için yerel yönetimlere teknik ve finansman desteği de sağlanmaktadır. |

| Faaliyetler | 2024 Bütçe | 2024 Harcama (Haziran) | 2025 Bütçe | 2026 Tahmin | 2027 Tahmin |
|-------------------------------------------------|--------------------|------------------------|----------------------|----------------------|----------------------|
| Personel Giderleri | 733.286.000 | 393.975.479 | 845.089.000 | 981.901.000 | 1.107.154.000 |
| Sosyal Güvenlik Kurumuna Devlet Primi Giderleri | 94.709.000 | 48.665.057 | 104.640.000 | 121.580.000 | 137.089.000 |
| Mal ve Hizmet Alım Giderleri | 24.848.000 | 11.781.837 | 35.767.000 | 40.563.000 | 44.031.000 |
| Faiz Giderleri | 0 | 0 | 0 | 0 | 0 |
| Cari Transferler | 0 | 0 | 0 | 0 | 0 |
| Sermaye Giderleri | 0 | 0 | 0 | 0 | 0 |
| Sermaye Transferleri | 0 | 0 | 0 | 0 | 0 |
| Borç Verme | 0 | 0 | 0 | 0 | 0 |
| BÜTÇE İÇİ TOPLAM KAYNAK | 852.843.000 | 454.422.374 | 985.496.000 | 1.144.044.000 | 1.288.274.000 |
| Döner Sermaye | 18.000.000 | 3.000.000 | 40.000.000 | 42.000.000 | 44.000.000 |
| Özel Hesap | 0 | 0 | 0 | 0 | 0 |
| Diğer Bütçe Dışı Kaynak | 0 | 0 | 0 | 0 | 0 |
| BÜTÇE DIŞI TOPLAM KAYNAK | 18.000.000 | 3.000.000 | 40.000.000 | 42.000.000 | 44.000.000 |
| FAALİYET MALİYETİ TOPLAMI | 870.843.000 | 457.422.374 | 1.025.496.000 | 1.186.044.000 | 1.332.274.000 |

FAALİYET MALİYETLERİ TABLOSU

| | |
|---------------------------|------------------------------------------------------------------------------------------------------------------------------------------------------------------------------------------------------------------------------------------------------------------------------------------------------------------------------------------------------------------------------------------------------------------------------------------------------------------------------------------------------------------------------------------------------------------------------------------------------------------------------------------------------------------------------------------------------------------------------------------------------------|
| İdare Adı | ÇEVRE, ŞEHİRCİLİK VE İKLİM DEĞİŞİKLİĞİ BAKANLIĞI |
| Program Adı | SÜRDÜRÜLEBİLİR ÇEVRE VE İKLİM DEĞİŞİKLİĞİ |
| Alt Program Adı | ÇEVRE KİRLİLİĞİNİN ÖNLENMESİ VE KORUMA |
| Alt Program Hedefi | Çevre kirliliğinin önlenmesi ve kirliliğin ortadan kaldırılması sağlanarak çevre kalitesinin iyileştirilmesi |
| Faaliyet Adı | Çevre Kanunu Gelirleri ile Yürütülen Faaliyetler |
| Açıklama | Çevrenin korunması, çevre kirliliğinin önlenmesi, çevrenin iyileştirilmesi ve çevre ile ilgili yatırımların desteklenmesi amacıyla 2872 sayılı Çevre Kanunu uyarınca çevre katkı payı ve geri kazanım katılım payı gelirleri elde edilmektedir. Bu gelirler ile belediyeler, il özel idareleri, birlikler ve kamu kurum ve kuruluşlarının çevre altyapı projeleri (çevre kirliliğinin giderilmesi, çöp konteyneri, sıfır atık ünitesi, atık su arıtma tesisi, kanalizasyon, derin deniz deşarjı, katı atık tesisi, bisiklet ve yürüyüş yolu, park projesi, çevre dostu ve sokak sağlıklılaştırılması) finanse edilmekte ve çevre temizlik araçları (çöp toplama aracı, arazöz, yol süpürme aracı, vidanjör vb.) için şartlı nakdi yardımlar yapılmaktadır. |

| Faaliyetler | 2024 Bütçe | 2024 Harcama (Haziran) | 2025 Bütçe | 2026 Tahmin | 2027 Tahmin |
|-------------------------------------------------|----------------------|------------------------|-----------------------|----------------------|----------------------|
| Personel Giderleri | 0 | 0 | 0 | 0 | 0 |
| Sosyal Güvenlik Kurumuna Devlet Primi Giderleri | 0 | 0 | 0 | 0 | 0 |
| Mal ve Hizmet Alım Giderleri | 104.744.000 | 22.495.814 | 148.728.000 | 174.136.000 | 189.068.000 |
| Faiz Giderleri | 0 | 0 | 0 | 0 | 0 |
| Cari Transferler | 4.521.000.000 | 2.038.684.000 | 7.402.000.000 | 2.575.036.000 | 2.708.246.000 |
| Sermaye Giderleri | 0 | 0 | 0 | 0 | 0 |
| Sermaye Transferleri | 1.853.916.000 | 104.396.350 | 2.650.463.000 | 3.005.910.000 | 3.262.775.000 |
| Borç Verme | 0 | 0 | 0 | 0 | 0 |
| BÜTÇE İÇİ TOPLAM KAYNAK | 6.479.660.000 | 2.165.576.165 | 10.201.191.000 | 5.755.082.000 | 6.160.089.000 |
| Döner Sermaye | 700.000.000 | 300.000.000 | 850.000.000 | 900.000.000 | 950.000.000 |
| Özel Hesap | 0 | 0 | 0 | 0 | 0 |
| Diğer Bütçe Dışı Kaynak | 0 | 0 | 0 | 0 | 0 |
| BÜTÇE DIŞI TOPLAM KAYNAK | 700.000.000 | 300.000.000 | 850.000.000 | 900.000.000 | 950.000.000 |
| FAALİYET MALİYETİ TOPLAMI | 7.179.660.000 | 2.465.576.165 | 11.051.191.000 | 6.655.082.000 | 7.110.089.000 |

FAALİYET MALİYETLERİ TABLOSU

| | |
|---------------------------|---------------------------------------------------------------------------------------------------------------------------------------------------------------------------------------------------------------------------------------------------------------------------------------------------------------------------------------------------------------------------------------------------------------------------------------------------------------------------------------------------------------------------------------------------------------------------------------------------------------------------------------------------------------------------------------------------------------------------------------------------------------------------------------------------------------------------------------------------------------------|
| İdare Adı | ÇEVRE, ŞEHİRCİLİK VE İKLİM DEĞİŞİKLİĞİ BAKANLIĞI |
| Program Adı | SÜRDÜRÜLEBİLİR ÇEVRE VE İKLİM DEĞİŞİKLİĞİ |
| Alt Program Adı | ÇEVRE KİRLİLİĞİNİN ÖNLENMESİ VE KORUMA |
| Alt Program Hedefi | Çevre kirliliğinin önlenmesi ve kirliliğin ortadan kaldırılması sağlanarak çevre kalitesinin iyileştirilmesi |
| Faaliyet Adı | Çevresel Etki Değerlendirmesi (ÇED), İzin ve Denetim |
| Açıklama | Türkiye'nin plan ve programlama sistemine Stratejik Çevresel Değerlendirme (SÇD) prosedürlerinin uygulanması, Stratejik Çevresel Değerlendirme Yönetmeliği'nin Türkiye'de etkin bir biçimde hayata geçirilmesi için gerekli koşulların (yasal, kurumsal, idari ve teknik) oluşturulması hedeflenmiştir. ÇED sürecinin elektronik ortamda gerçekleştirilmesinin sağlanmasıyla ilgili kurum, kuruluş ve halkın katkıları ile ÇED sürecinin şeffaflığı ve kamuoyunun bilgilendirilmesi sağlanmaktadır. ÇED başvurularının yönetmelik hükümlerinde yer alan süreler içinde sonuçlandırılması, stratejik çevresel değerlendirme konusunda kurumsal kapasitenin geliştirilmesi ve farkındalığın artırılmasına yönelik kamu kurum/kuruluşları tarafından hazırlanan plan/programların SÇD'ye tabi tutulması için başvuruların değerlendirilmesi ve takibi amaçlanmaktadır. |

| Faaliyetler | 2024 Bütçe | 2024 Harcama (Haziran) | 2025 Bütçe | 2026 Tahmin | 2027 Tahmin |
|-------------------------------------------------|----------------------|------------------------|----------------------|----------------------|----------------------|
| Personel Giderleri | 1.013.905.000 | 464.532.442 | 1.253.647.000 | 1.456.366.000 | 1.642.314.000 |
| Sosyal Güvenlik Kurumuna Devlet Primi Giderleri | 127.618.000 | 59.297.578 | 152.962.000 | 177.680.000 | 200.381.000 |
| Mal ve Hizmet Alım Giderleri | 49.965.000 | 15.789.031 | 67.913.000 | 77.013.000 | 83.601.000 |
| Faiz Giderleri | 0 | 0 | 0 | 0 | 0 |
| Cari Transferler | 0 | 0 | 0 | 0 | 0 |
| Sermaye Giderleri | 185.100.000 | 10.303.369 | 96.500.000 | 130.000.000 | 101.000.000 |
| Sermaye Transferleri | 0 | 0 | 0 | 0 | 0 |
| Borç Verme | 0 | 0 | 0 | 0 | 0 |
| BÜTÇE İÇİ TOPLAM KAYNAK | 1.376.588.000 | 549.922.421 | 1.571.022.000 | 1.841.059.000 | 2.027.296.000 |
| Döner Sermaye | 60.000.000 | 40.000.000 | 110.000.000 | 120.000.000 | 130.000.000 |
| Özel Hesap | 0 | 0 | 0 | 0 | 0 |
| Diğer Bütçe Dışı Kaynak | 0 | 0 | 0 | 0 | 0 |
| BÜTÇE DIŞI TOPLAM KAYNAK | 60.000.000 | 40.000.000 | 110.000.000 | 120.000.000 | 130.000.000 |
| FAALİYET MALİYETİ TOPLAMI | 1.436.588.000 | 589.922.421 | 1.681.022.000 | 1.961.059.000 | 2.157.296.000 |

FAALİYET MALİYETLERİ TABLOSU

| | |
|---------------------------|-------------------------------------------------------------------------------------------------------------------------------------------------------------------------------------------------------------------------------------------------------------------------------------------------------------------------------------------------------------------------------------------------------------------------------------------------------------------------------------------|
| İdare Adı | ÇEVRE, ŞEHİRCİLİK VE İKLİM DEĞİŞİKLİĞİ BAKANLIĞI |
| Program Adı | SÜRDÜRÜLEBİLİR ÇEVRE VE İKLİM DEĞİŞİKLİĞİ |
| Alt Program Adı | ÇEVRE KİRLİLİĞİNİN ÖNLENMESİ VE KORUMA |
| Alt Program Hedefi | Çevre kirliliğinin önlenmesi ve kirliliğin ortadan kaldırılması sağlanarak çevre kalitesinin iyileştirilmesi |
| Faaliyet Adı | Hava Kalitesi ve Gürültü Kontrolü |
| Açıklama | Hava kirliliği önlenerek hava kalitesi iyileştirilecek ve çevresel gürültü kirliliği azaltılacaktır. Hava kirliliğine etki eden ısınma, sanayi, ulaşım vb. tüm sektörlerin azot oksitler (NOX), metan içermeyen uçucu organik karbonlar (NMVOC), kükürt dioksit (SO2), amonyak (NH3), karbonmonoksit (CO) ve partiküler madde (PM) kirleticileri bazında her yıl ulusal emisyon envanteri oluşturulacak ve bu kirleticiler için ulusal emisyon envanteri projeksiyonları hazırlanacaktır. |

| Faaliyetler | 2024 Bütçe | 2024 Harcama (Haziran) | 2025 Bütçe | 2026 Tahmin | 2027 Tahmin |
|-------------------------------------------------|--------------------|------------------------|----------------------|----------------------|----------------------|
| Personel Giderleri | 742.973.000 | 351.032.972 | 1.126.336.000 | 1.308.645.000 | 1.478.295.000 |
| Sosyal Güvenlik Kurumuna Devlet Primi Giderleri | 98.124.000 | 45.619.793 | 159.015.000 | 184.749.000 | 208.855.000 |
| Mal ve Hizmet Alım Giderleri | 25.103.000 | 9.297.857 | 36.101.000 | 40.943.000 | 44.444.000 |
| Faiz Giderleri | 0 | 0 | 0 | 0 | 0 |
| Cari Transferler | 0 | 0 | 0 | 0 | 0 |
| Sermaye Giderleri | 22.490.000 | 3.000.000 | 20.571.000 | 17.500.000 | 10.000.000 |
| Sermaye Transferleri | 0 | 0 | 0 | 0 | 0 |
| Borç Verme | 0 | 0 | 0 | 0 | 0 |
| BÜTÇE İÇİ TOPLAM KAYNAK | 888.690.000 | 408.950.623 | 1.342.023.000 | 1.551.837.000 | 1.741.594.000 |
| Döner Sermaye | 0 | 0 | 10.000.000 | 14.000.000 | 18.000.000 |
| Özel Hesap | 0 | 0 | 0 | 0 | 0 |
| Diğer Bütçe Dışı Kaynak | 2.000.000 | 2.000.000 | 1.000.000 | 1.500.000 | 2.000.000 |
| BÜTÇE DIŞI TOPLAM KAYNAK | 2.000.000 | 2.000.000 | 11.000.000 | 15.500.000 | 20.000.000 |
| FAALİYET MALİYETİ TOPLAMI | 890.690.000 | 410.950.623 | 1.353.023.000 | 1.567.337.000 | 1.761.594.000 |

FAALİYET MALİYETLERİ TABLOSU

| | |
|---------------------------|-------------------------------------------------------------------------------------------------------------------------------------------------------------------------------------------------------------------------------------------------------------------------------------------------------------------------------------------------------------------------------------------------------------------------------------------------------------------------------------------------------------------|
| İdare Adı | ÇEVRE, ŞEHİRCİLİK VE İKLİM DEĞİŞİKLİĞİ BAKANLIĞI |
| Program Adı | SÜRDÜRÜLEBİLİR ÇEVRE VE İKLİM DEĞİŞİKLİĞİ |
| Alt Program Adı | ÇEVRE KİRLİLİĞİNİN ÖNLENMESİ VE KORUMA |
| Alt Program Hedefi | Çevre kirliliğinin önlenmesi ve kirliliğin ortadan kaldırılması sağlanarak çevre kalitesinin iyileştirilmesi |
| Faaliyet Adı | Kara ve Deniz Kaynaklı Kirleticilerin Önlenmesi ve Kimyasalların Yönetimi |
| Açıklama | Deniz çevresinin kirlenmesini önlemek, azaltmak ve kontrol etmek, doğal kaynakların sürdürülebilir kullanımını sağlamak amacıyla ülkemizin taraf olduğu uluslararası sözleşmeler ve yürürlükteki ulusal mevzuat kapsamında denizlerimizde koruma çalışmaları yapılmaktadır. Kalıcı Organik Kirleticilere (KOK) ilişkin Stockholm Sözleşmesi gereğince ülkemizin sözleşmede yer alan kimyasal maddeler ve bunları içeren stokların belirlenmesi ve bunların yönetimine yönelik gerekli çalışmalar yürütülmektedir. |

| Faaliyetler | 2024 Bütçe | 2024 Harcama (Haziran) | 2025 Bütçe | 2026 Tahmin | 2027 Tahmin |
|-------------------------------------------------|-------------------|------------------------|-------------------|-------------------|-------------------|
| Personel Giderleri | 8.420.000 | 0 | 11.013.000 | 12.795.000 | 14.427.000 |
| Sosyal Güvenlik Kurumuna Devlet Primi Giderleri | 1.168.000 | 0 | 1.523.000 | 1.769.000 | 1.994.000 |
| Mal ve Hizmet Alım Giderleri | 360.000 | 183.379 | 246.000 | 279.000 | 303.000 |
| Faiz Giderleri | 0 | 0 | 0 | 0 | 0 |
| Cari Transferler | 0 | 0 | 0 | 0 | 0 |
| Sermaye Giderleri | 2.545.000 | 0 | 13.500.000 | 28.664.000 | 0 |
| Sermaye Transferleri | 5.970.000 | 0 | 0 | 0 | 0 |
| Borç Verme | 0 | 0 | 0 | 0 | 0 |
| BÜTÇE İÇİ TOPLAM KAYNAK | 18.463.000 | 183.379 | 26.282.000 | 43.507.000 | 16.724.000 |
| Döner Sermaye | 0 | 0 | 0 | 0 | 0 |
| Özel Hesap | 0 | 0 | 0 | 0 | 0 |
| Diğer Bütçe Dışı Kaynak | 33.900.000 | 0 | 0 | 0 | 0 |
| BÜTÇE DIŞI TOPLAM KAYNAK | 33.900.000 | 0 | 0 | 0 | 0 |
| FAALİYET MALİYETİ TOPLAMI | 52.363.000 | 183.379 | 26.282.000 | 43.507.000 | 16.724.000 |

FAALİYET MALİYETLERİ TABLOSU

| | |
|---------------------------|----------------------------------------------------------------------------------------------------------------------------------------------------------------------------------------------------------------------------------------------------------------------------------------------------------------------------------------------------------------------------------------------------------------------------------------------------------------------------------------------------------------------------------------------------------------------------------------------------------------------------------------------------------------------------------------------------------------------------------------------------------------------------------------------------------------------------------------------------------------------------------------------------------------------------------------------------------------------------------------------------------------------------------------------------------------------------------------------------------------------------------------------------------------------------------------------------------------------------------------------------------------------------------------------|
| İdare Adı | ÇEVRE, ŞEHİRCİLİK VE İKLİM DEĞİŞİKLİĞİ BAKANLIĞI |
| Program Adı | SÜRDÜRÜLEBİLİR ÇEVRE VE İKLİM DEĞİŞİKLİĞİ |
| Alt Program Adı | ÇEVRE KİRLİLİĞİNİN ÖNLENMESİ VE KORUMA |
| Alt Program Hedefi | Çevre kirliliğinin önlenmesi ve kirliliğin ortadan kaldırılması sağlanarak çevre kalitesinin iyileştirilmesi |
| Faaliyet Adı | Katı Atık Yönetimi ve Sıfır Atık Uygulaması |
| Açıklama | Ülkemizde öncelikli atık yönetim prensiplerinden birisi olan atıkların tekrar kullanılması, maddesel ve enerji geri kazanımı faaliyetlerinin teşvik edilerek geri kazanım tesislerinin teknik ve idari yeterliliklerinin artırılması amacıyla kriterler oluşturulmuş ve bu kriterleri sağlayan geri kazanım tesislerinin kurulmasıyla hem ekonomiye hem de çevreye katkıda bulunmaya devam edilmektedir. 5216 sayılı Büyükşehir Belediyesi Kanunu ve 5393 sayılı Belediye Kanunu çerçevesinde katı atık bertaraf tesislerinin yapılması ve işletilmesi faaliyeti belediyelerin görev ve yetkileri arasında olduğundan, bu tesislerin yapım işleri belediyeler tarafından yürütülmektedir. Ayrıca, yerel yönetimlerin entegre atık yönetimi tesisleri uygulamalarını gerçekleştirebilmeleri için önemli miktarda finansman ihtiyacının karşılanması ve yerel yönetimlerin teknik kapasitelerinin güçlendirilmesi gerekmektedir. Bu kapsamda, Katı Atık Programı (KAP) projesi çalışmaları ile gerekli destek sağlanmaktadır. Sıfır Atık Projesinin ülke genelinde yaygınlaştırılması kapsamında mahalli idareler, kamu/kurum ve kuruluşları, bina ve yerleşkelerde sistem kurulmasının sıfır atık yönetmeliği uygulama takvimi doğrultusunda gerçekleştirilmesi çalışmaları devam etmektedir. |

| Faaliyetler | 2024 Bütçe | 2024 Harcama (Haziran) | 2025 Bütçe | 2026 Tahmin | 2027 Tahmin |
|-------------------------------------------------|--------------------|------------------------|--------------------|--------------------|--------------------|
| Personel Giderleri | 159.172.000 | 78.616.250 | 208.222.000 | 241.928.000 | 272.784.000 |
| Sosyal Güvenlik Kurumuna Devlet Primi Giderleri | 19.654.000 | 9.059.103 | 25.624.000 | 29.772.000 | 33.570.000 |
| Mal ve Hizmet Alım Giderleri | 390.000 | 236.170 | 675.000 | 766.000 | 832.000 |
| Faiz Giderleri | 0 | 0 | 0 | 0 | 0 |
| Cari Transferler | 0 | 0 | 0 | 0 | 0 |
| Sermaye Giderleri | 2.000.000 | 0 | 2.500.000 | 2.500.000 | 7.409.000 |
| Sermaye Transferleri | 157.598.000 | 11.206.566 | 205.000.000 | 233.281.000 | 265.969.000 |
| Borç Verme | 0 | 0 | 0 | 0 | 0 |
| BÜTÇE İÇİ TOPLAM KAYNAK | 338.814.000 | 99.118.089 | 442.021.000 | 508.247.000 | 580.564.000 |
| Döner Sermaye | 10.000.000 | 10.000.000 | 10.000.000 | 11.000.000 | 12.000.000 |
| Özel Hesap | 0 | 0 | 0 | 0 | 0 |
| Diğer Bütçe Dışı Kaynak | 43.055.000 | 25.000.000 | 61.500.000 | 62.000.000 | 63.000.000 |
| BÜTÇE DIŞI TOPLAM KAYNAK | 53.055.000 | 35.000.000 | 71.500.000 | 73.000.000 | 75.000.000 |
| FAALİYET MALİYETİ TOPLAMI | 391.869.000 | 134.118.089 | 513.521.000 | 581.247.000 | 655.564.000 |

FAALİYET MALİYETLERİ TABLOSU

| | |
|---------------------------|-----------------------------------------------------------------------------------------------------------------------------------------------------------------------------------------------------------------------------------------------------------------------------------------------------------------------------------------------------------------------------------------------------------------------------------------------------------------------------------------------------------------------------------------------------------------------------------------------------------------|
| İdare Adı | ÇEVRE, ŞEHİRCİLİK VE İKLİM DEĞİŞİKLİĞİ BAKANLIĞI |
| Program Adı | SÜRDÜRÜLEBİLİR ÇEVRE VE İKLİM DEĞİŞİKLİĞİ |
| Alt Program Adı | ÇEVRE KİRLİLİĞİNİN ÖNLENMESİ VE KORUMA |
| Alt Program Hedefi | Çevre kirliliğinin önlenmesi ve kirliliğin ortadan kaldırılması sağlanarak çevre kalitesinin iyileştirilmesi |
| Faaliyet Adı | Katılım Öncesi Yardım Aracı (IPA) Kapsamındaki Destek Faaliyetleri |
| Açıklama | Avrupa Birliği tarafından IPA fonu ödeme planı Finansman Anlaşması ile belirlenmiştir. Proje bütçelerinin maksimum %85'i AB IPA fonu katkısı, %15'i ise ulusal katkıdan (Belediyeler, Çevre, Şehircilik ve İklim Değişikliği Bakanlığı Çevre Yönetimi Genel Müdürlüğü ve kapasite artırım proje sahibi olan diğer kamu kurumları) oluşmaktadır. Başvurusu yapılan altyapı ve kapasite artırım projelerinden Avrupa Komisyonunca kabul edilen projelerin uygulama süreci Çevre ve İklim Eylemi Sektörel Operasyonel Programı (ÇİSOP) uygunluk tarihinin son günü olan 31.12.2026 tarihine kadar devam edecektir. |

| Faaliyetler | 2024 Bütçe | 2024 Harcama (Haziran) | 2025 Bütçe | 2026 Tahmin | 2027 Tahmin |
|-------------------------------------------------|--------------------|------------------------|--------------------|--------------------|--------------------|
| Personel Giderleri | 71.617.000 | 37.128.572 | 93.861.000 | 109.056.000 | 122.968.000 |
| Sosyal Güvenlik Kurumuna Devlet Primi Giderleri | 8.062.000 | 4.233.772 | 10.518.000 | 12.220.000 | 13.778.000 |
| Mal ve Hizmet Alım Giderleri | 0 | 0 | 0 | 0 | 0 |
| Faiz Giderleri | 0 | 0 | 0 | 0 | 0 |
| Cari Transferler | 0 | 0 | 0 | 0 | 0 |
| Sermaye Giderleri | 0 | 0 | 0 | 0 | 0 |
| Sermaye Transferleri | 8.203.000 | 0 | 9.000.000 | 10.000.000 | 0 |
| Borç Verme | 0 | 0 | 0 | 0 | 0 |
| BÜTÇE İÇİ TOPLAM KAYNAK | 87.882.000 | 41.362.344 | 113.379.000 | 131.276.000 | 136.746.000 |
| Döner Sermaye | 0 | 0 | 0 | 0 | 0 |
| Özel Hesap | 0 | 0 | 0 | 0 | 0 |
| Diğer Bütçe Dışı Kaynak | 47.000.000 | 15.000.000 | 61.550.000 | 62.000.000 | 63.000.000 |
| BÜTÇE DIŞI TOPLAM KAYNAK | 47.000.000 | 15.000.000 | 61.550.000 | 62.000.000 | 63.000.000 |
| FAALİYET MALİYETİ TOPLAMI | 134.882.000 | 56.362.344 | 174.929.000 | 193.276.000 | 199.746.000 |

FAALİYET MALİYETLERİ TABLOSU

| | |
|--------------------|--------------------------------------------------------------------------------------------------------------------------------------------------------------------------------------------------------------------------------------------------------------------------|
| İdare Adı | ÇEVRE, ŞEHİRCİLİK VE İKLİM DEĞİŞİKLİĞİ BAKANLIĞI |
| Program Adı | SÜRDÜRÜLEBİLİR ÇEVRE VE İKLİM DEĞİŞİKLİĞİ |
| Alt Program Adı | ÇEVRE KİRLİLİĞİNİN ÖNLENMESİ VE KORUMA |
| Alt Program Hedefi | Çevre kirliliğinin önlenmesi ve kirliliğin ortadan kaldırılması sağlanarak çevre kalitesinin iyileştirilmesi |
| Faaliyet Adı | Toplumsal Çevre Koruma Bilincinin Geliştirilmesi |
| Açıklama | Toplumsal çevre bilincinin geliştirilmesi faaliyetleri kapsamında; kamu spotları, eğitim videoları, bilgilendirici yayınlar, dijital platform ve sosyal medya çalışmaları, etkinlik ve organizasyonlar olmak üzere birçok bilinç ve farkındalık çalışması yapılmaktadır. |

| Faaliyetler | 2024 Bütçe | 2024 Harcama (Haziran) | 2025 Bütçe | 2026 Tahmin | 2027 Tahmin |
|-------------------------------------------------|-------------------|------------------------|-------------------|-------------------|-------------------|
| Personel Giderleri | 0 | 0 | 0 | 0 | 0 |
| Sosyal Güvenlik Kurumuna Devlet Primi Giderleri | 0 | 0 | 0 | 0 | 0 |
| Mal ve Hizmet Alım Giderleri | 930.000 | 0 | 1.144.000 | 1.298.000 | 1.410.000 |
| Faiz Giderleri | 0 | 0 | 0 | 0 | 0 |
| Cari Transferler | 0 | 0 | 0 | 0 | 0 |
| Sermaye Giderleri | 0 | 0 | 0 | 0 | 0 |
| Sermaye Transferleri | 0 | 0 | 0 | 0 | 0 |
| Borç Verme | 0 | 0 | 0 | 0 | 0 |
| BÜTÇE İÇİ TOPLAM KAYNAK | 930.000 | 0 | 1.144.000 | 1.298.000 | 1.410.000 |
| Döner Sermaye | 60.000.000 | 30.000.000 | 45.000.000 | 50.000.000 | 55.000.000 |
| Özel Hesap | 0 | 0 | 0 | 0 | 0 |
| Diğer Bütçe Dışı Kaynak | 0 | 0 | 0 | 0 | 0 |
| BÜTÇE DIŞI TOPLAM KAYNAK | 60.000.000 | 30.000.000 | 45.000.000 | 50.000.000 | 55.000.000 |
| FAALİYET MALİYETİ TOPLAMI | 60.930.000 | 30.000.000 | 46.144.000 | 51.298.000 | 56.410.000 |

Program Adı:

TOPRAK VE SU KAYNAKLARININ KULLANIMI VE YÖNETİMİ

Alt Program Adı:

**TOPRAK KAYNAKLARININ KORUNMASI, GELİŞTİRİLMESİ VE
ETKİN KULLANIMI**

| | |
|--------------------------------|----------------------------------------------------------------------------------------------------------------------------------------------------------------------------------------------------------------------------------------------------------------------------------------------------------------------------------------------------------------------------------------------------------------------------------------------------------------------------------------------------------------------------------------------------------------------------------------------------------------------------------------------------------------------------------------------|
| Program Adı: | TOPRAK VE SU KAYNAKLARININ KULLANIMI VE YÖNETİMİ |
| Alt Program Adı: | TOPRAK KAYNAKLARININ KORUNMASI, GELİŞTİRİLMESİ VE ETKİN KULLANIMI |
| Gerekçe ve Açıklamalar: | <p>Toprağın korunması, tabii kaynakların geliştirilmesi ve iklim değişikliği ile mücadele amacıyla havza bütünlüğü esas alınarak çölleşme ve erozyonla mücadele kapsamında çığ, heyelan ve sel kontrolü ile entegre havza ıslahı plan ve projeleri hazırlanmakta veya yürütülmektedir. Toprak kaynaklarının korunması, geliştirilmesi ve etkin kullanımı alt programı içerisinde bu plan ve projelerin gerektirdiği etüt ve proje işleri yürütülerek uygulanmakta ve uygulamalar izlenerek, kurumlara proje desteği verilmektedir. Bu çalışmalarla ilgili politika ve stratejilerin belirlenmesi amacıyla ilgili kurum ve kuruluşlar arasında iş birliği ve koordinasyon sağlanmaktadır.</p> |
| Alt Program Hedefi: | <p>Erozyon, heyelan ve benzeri nedenlerle oluşan toprak kayıplarının kontrol altına alınması ve ıslah edilen mera alanlarının artırılmasını sağlamak.</p> |

Performans Göstergeleri

| Performans Göstergesi | Ölçü Birimi | 2023 Gerçekleşme | 2024 Planlanan | 2024 Gerçekleşme | 2025 Hedef | 2026 Tahmin | 2027 Tahmin |
|---------------------------------------------------------------------------------------------------------------------------------------------------------------------------------------------------------------------------------------------------------------------------------------------------------------------------------------------------------------------------------------------------------------------------------------------------------------------------------------------------------------------------------------------------------------------------------------------------------------------------------------------------------------------------------------------------------------------------------------|-------------|------------------|----------------|------------------|------------|-------------|-------------|
| 1- Ağaçlandırma, erozyon kontrolü, entegre havza projeleri sayısı (Kümülatif) | Adet | 195 | 213 | 226 | 231 | 249 | 269 |
| <p>Göstergeye İlişkin Açıklama: Erozyon, sel, heyelan ve benzeri nedenlerle oluşan toprak kaybının azaltılması, ani doğal afetler karşısında sürdürülebilir güvenli yaşam standartlarının sağlanması amacıyla havza bazında ilgili kurum ve kuruluşlarla, yerel yönetimler, halk ve diğer ilgi gruplarla iş birliği çerçevesinde sel, çığ, heyelan ve erozyonla mücadele edilmektedir. Toprak ve doğal kaynakları koruma amaçlı hazırlanan projeleri ifade eder.</p> <p>Hesaplama Yöntemi: Toprak ve tabii kaynakları korumak, erozyon, sel, çığ ve heyelan zararlarını azaltmaya yönelik hazırlanan proje sayısını ifade etmektedir.</p> <p>Verinin Kaynağı: Çölleşme ve Erozyonla Mücadele Genel Müdürlüğü</p> | | | | | | | |

| Performans Göstergesi | Ölçü Birimi | 2023 Gerçekleşme | 2024 Planlanan | 2024 Gerçekleşme | 2025 Hedef | 2026 Tahmin | 2027 Tahmin |
|-----------------------------------------------------------------------------------------------------------------------------------------------------------------------------------------------------------------------------------------------------------------------------------------------------------------------------------------------------------------------------------------------------------------------------------------------------------------------------------------------------------------------------------------------------------------------------------------------------------------------------------------------------|-------------|------------------|----------------|------------------|------------|-------------|-------------|
| 2- Çölleşme, erozyon ve iklim değişikliğiyle mücadele kapsamında projelendirilen saha büyüklüğü (Kümülatif) | Hektar | 10.859 | 11.000 | 11.039 | 15.800 | 22.200 | 30.000 |
| <p>Göstergeye İlişkin Açıklama: İklim değişikliği, çölleşme ve erozyonla mücadele yöntemlerinin başında karbon yutak alanları oluşturmak gelmektedir. Söz konusu yutak alanların oluşturulması teknik bir çalışmayı gerektirmekte olup; yetiştirme ortamının tüm yönleri ile etüt ve analizler yapılması zorunludur. Sahada gerçekleştirilen etüt ve toprak analiz sonuçlarına göre sahalar projelendirilmektedir.</p> <p>Hesaplama Yöntemi: İklim değişikliği, çölleşme ve erozyonla mücadelede projelendirilen alan büyüklüğünü ifade etmektedir.</p> <p>Verinin Kaynağı: Çölleşme ve Erozyonla Mücadele Genel Müdürlüğü</p> | | | | | | | |

Alt Program Kapsamında Yürütülecek Faaliyet Maliyetleri

| Faaliyetler | 2024 Bütçe | 2024 Harcama (Haziran) | 2025 Bütçe | 2026 Tahmin | 2027 Tahmin |
|---------------------------------------|--------------------|------------------------|--------------------|--------------------|--------------------|
| Çölleşme ve Erozyonla Mücadele | 137.782.000 | 54.759.761 | 220.339.000 | 255.362.000 | 286.937.000 |
| Bütçe İçi | 135.579.000 | 54.759.761 | 198.339.000 | 232.362.000 | 262.937.000 |
| Bütçe Dışı | 2.203.000 | 0 | 22.000.000 | 23.000.000 | 24.000.000 |
| T O P L A M | 137.782.000 | 54.759.761 | 220.339.000 | 255.362.000 | 286.937.000 |
| Bütçe İçi | 135.579.000 | 54.759.761 | 198.339.000 | 232.362.000 | 262.937.000 |
| Bütçe Dışı | 2.203.000 | 0 | 22.000.000 | 23.000.000 | 24.000.000 |

Faaliyetlere İlişkin Açıklamalar:

Çölleşme ve Erozyonla Mücadele

Sel, çığ ve heyelan zararlarının en aza indirilmesi, başta toprak olmak üzere tabii kaynakların korunması amacıyla eylem planları ve bölgesel gelişim projeleri kapsamında uygulama projeleri yapılacaktır. Çığ, kaya yuvarlanması, erozyon ve sel kontrolünde uygulanan yöntem ve çalışmaların tamamının bir arada görülebileceği aynı zamanda ulusal ve uluslararası alanda teknik personelin eğitimi amacıyla model sahalar oluşturulacaktır. Ulusal arazi örtüsü/kullanımı haritası oluşturulacaktır. Aynı kapsamda oluşturulan ulusal su ve rüzgâr erozyonu haritaları, çölleşme hassasiyet haritası ve toprak organik karbonu haritası gösterge ve kriterleri güncellenecektir.

FAALİYET MALİYETLERİ TABLOSU

| | |
|---------------------------|---------------------------------------------------------------------------------------------------------------------------------------------------------------------------------------------------------------------------------------------------------------------------------------------------------------------------------------------------------------------------------------------------------------------------------------------------------------------------------------------------------------------------------------------------------------------------------------------------------------------------------------------------------------------------------------|
| İdare Adı | ÇEVRE, ŞEHİRCİLİK VE İKLİM DEĞİŞİKLİĞİ BAKANLIĞI |
| Program Adı | TOPRAK VE SU KAYNAKLARININ KULLANIMI VE YÖNETİMİ |
| Alt Program Adı | TOPRAK KAYNAKLARININ KORUNMASI, GELİŞTİRİLMESİ VE ETKİN KULLANIMI |
| Alt Program Hedefi | Erozyon, heyelan ve benzeri nedenlerle oluşan toprak kayıplarının kontrol altına alınması ve ıslah edilen mera alanlarının artırılmasını sağlamak |
| Faaliyet Adı | Çölleşme ve Erozyonla Mücadele |
| Açıklama | Sel, çığ ve heyelan zararlarının en aza indirilmesi, başta toprak olmak üzere tabii kaynakların korunması amacıyla eylem planları ve bölgesel gelişim projeleri kapsamında uygulama projeleri yapılacaktır. Çığ, kaya yuvarlanması, erozyon ve sel kontrolünde uygulanan yöntem ve çalışmaların tamamının bir arada görülebileceği aynı zamanda ulusal ve uluslararası alanda teknik personelin eğitimi amacıyla model sahalar oluşturulacaktır. Ulusal arazi örtüsü/kullanımı haritası oluşturulacaktır. Aynı kapsamda oluşturulan ulusal su ve rüzgâr erozyonu haritaları, çölleşme hassasiyet haritası ve toprak organik karbonu haritası gösterge ve kriterleri güncellenecektir. |

| Faaliyetler | 2024 Bütçe | 2024 Harcama (Haziran) | 2025 Bütçe | 2026 Tahmin | 2027 Tahmin |
|-------------------------------------------------|--------------------|------------------------|--------------------|--------------------|--------------------|
| Personel Giderleri | 86.899.000 | 47.979.092 | 113.838.000 | 132.265.000 | 149.134.000 |
| Sosyal Güvenlik Kurumuna Devlet Primi Giderleri | 9.334.000 | 5.263.383 | 12.170.000 | 14.140.000 | 15.944.000 |
| Mal ve Hizmet Alım Giderleri | 1.846.000 | 569.740 | 2.331.000 | 2.642.000 | 2.870.000 |
| Faiz Giderleri | 0 | 0 | 0 | 0 | 0 |
| Cari Transferler | 0 | 0 | 0 | 0 | 0 |
| Sermaye Giderleri | 37.500.000 | 947.546 | 70.000.000 | 83.315.000 | 94.989.000 |
| Sermaye Transferleri | 0 | 0 | 0 | 0 | 0 |
| Borç Verme | 0 | 0 | 0 | 0 | 0 |
| BÜTÇE İÇİ TOPLAM KAYNAK | 135.579.000 | 54.759.761 | 198.339.000 | 232.362.000 | 262.937.000 |
| Döner Sermaye | 0 | 0 | 0 | 0 | 0 |
| Özel Hesap | 0 | 0 | 0 | 0 | 0 |
| Diğer Bütçe Dışı Kaynak | 2.203.000 | 0 | 22.000.000 | 23.000.000 | 24.000.000 |
| BÜTÇE DIŞI TOPLAM KAYNAK | 2.203.000 | 0 | 22.000.000 | 23.000.000 | 24.000.000 |
| FAALİYET MALİYETİ TOPLAMI | 137.782.000 | 54.759.761 | 220.339.000 | 255.362.000 | 286.937.000 |

Program Adı:

ŞEHİRCİLİK VE RİSK ODAKLI BÜTÜNLEŞİK AFET YÖNETİMİ

Alt Program Adı:

MEKÂNSAL PLANLAMA ve KENTSEL DÖNÜŞÜM

Program Adı: ŞEHİRCİLİK VE RİSK ODAKLI BÜTÜNLEŞİK AFET YÖNETİMİ

Alt Program Adı: MEKÂNSAL PLANLAMA ve KENTSEL DÖNÜŞÜM

Gerekçe ve Açıklamalar: Şehirlerimizde yaşayan insanların hayat kalitesini arttırmak ve doğayla iç içe yaşam alanları oluşturmak üzere 81 ilde millet bahçeleri yaygınlaştırılacaktır. Şehirlerimizin kimliğini canlandıran, sosyal dokuyu dikkate alan, yatay mimariyi esas alarak mahalle kavramını öne çıkaran bir şehircilik anlayışıyla mekânsal strateji, imar planlama, harita, etüt, arsa ve arazi düzenlemesi ile kentsel tasarım çalışmaları yürütülerek işlem süreçleri hızlandırılacaktır. Şehirlerde mekânsal kalitenin değişim ve gelişimi izlenecek, şehirlerde kentsel ve sosyal teknik altyapının geliştirilmesine yönelik yerel yönetimlere destek ve rehberlik hizmeti sunulacaktır. Kentsel dönüşümde il bazında dönüşüm stratejileri hazırlanacak, yeni finansal model ve yaklaşımlar geliştirilerek sosyal boyutu da dikkate alan uygulamalar yaygınlaştırılacak, dönüşüm projelerinin hızlı ve etkin yönetimi sağlanacaktır.

Alt Program Hedefi: Mekânsal planlama, etüt, arsa ve arazi düzenlemesi çalışmalarının yürütülmesi ve ülke genelinde afet riski altındaki alanlar ile riskli yapıların tespit edilerek kentsel dönüşümünün sağlanması

Performans Göstergeleri

| Performans Göstergesi | Ölçü Birimi | 2023 Gerçekleşme | 2024 Planlanan | 2024 Gerçekleşme | 2025 Hedef | 2026 Tahmin | 2027 Tahmin |
|---------------------------------------------------------------------------------------------------------------------------------------------------------------------------------------------------------------------------------------------------------------------------------------------------------------------------------------------------------------------------------------------------------------------------------------------------------------------------------------------------------------------------------------------------------------------------------------------------------------------------------------------------------------------------------------------------------------------------|-----------------------|------------------|----------------|------------------|------------|-------------|-------------|
| 1- Millet bahçesi çalışması başlatılan alan büyüklüğü | Milyon m ² | 74,20 | 83 | 76,4 | 85 | 90 | 95 |
| <p>Göstergeye İlişkin Açıklama: Şehirlerimize daha yeşil ve ferah yaşam alanları kazandırmak, yaşam ve çevre kalitesini yükseltmek ve kimlikli şehirler oluşturmak amacıyla başlatılan 'Yeşil Şehir Vizyonu Projesi'nin bir parçası olacak şekilde, Cumhurbaşkanlığı İcraat Programları içerisinde önemli eylemlerden birisi olarak Millet Bahçeleri projelendirme ve yapım çalışmaları ülke genelinde yaygınlaştırılarak yürütülmektedir.</p> <p>Hesaplama Yöntemi: Millet bahçesi çalışması başlatılan alan büyüklüğü, hizmete açılan ve çalışmaları devam eden millet bahçelerinin alan büyüklüğü tespit edilerek hesaplanmaktadır.</p> <p>Verinin Kaynağı: Mekânsal Planlama Genel Müdürlüğü</p> | | | | | | | |

Alt Program Kapsamında Yürütülecek Faaliyet Maliyetleri

| Faaliyetler | 2024 Bütçe | 2024 Harcama (Haziran) | 2025 Bütçe | 2026 Tahmin | 2027 Tahmin |
|--------------------------------------|-----------------------|---------------------------|-----------------------|-----------------------|-----------------------|
| Kentsel Dönüşüm Uygulamaları | 10.737.733.000 | 41.166.964.793 | 17.953.153.000 | 21.302.287.000 | 24.238.377.000 |
| Bütçe İçi | 10.257.733.000 | 41.016.964.793 | 17.453.153.000 | 20.752.287.000 | 23.648.377.000 |
| Bütçe Dışı | 480.000.000 | 150.000.000 | 500.000.000 | 550.000.000 | 590.000.000 |
| Mekânsal Planlama ve Uygulama | 1.043.017.000 | 470.687.946 | 1.279.998.000 | 1.503.092.000 | 1.682.967.000 |
| Bütçe İçi | 1.039.017.000 | 469.687.946 | 1.259.998.000 | 1.482.092.000 | 1.660.967.000 |
| Bütçe Dışı | 4.000.000 | 1.000.000 | 20.000.000 | 21.000.000 | 22.000.000 |
| T O P L A M | 11.780.750.000 | 41.637.652.739 | 19.233.151.000 | 22.805.379.000 | 25.921.344.000 |
| Bütçe İçi | 11.296.750.000 | 41.486.652.739 | 18.713.151.000 | 22.234.379.000 | 25.309.344.000 |
| Bütçe Dışı | 484.000.000 | 151.000.000 | 520.000.000 | 571.000.000 | 612.000.000 |

Faaliyetlere İlişkin Açıklamalar:

Açık ve Yeşil Alan Düzenlemeleri

Şehirlerin rehabilite edilerek bölge nüfusuna nitelikli bir kentsel yaşamın ve mekânın sağlanarak aktivite alanlarının oluşturulması ve korunması ile bu alanlara ulaşılabilirlik sağlanacaktır. Daha yaşanabilir bir çevre sağlanarak kentsel kalitenin geliştirilmesi amacıyla millet bahçeleri yaygınlaştırılacaktır.

Kentsel Dönüşüm Uygulamaları

Vatandaşlarımızın can, mal güvenliğinin ve kamu düzeninin sağlanması amacıyla 6306 sayılı Kanun kapsamında riskli alan ilan edilen alanlara ilişkin imar planı ve uygulama işlemleri Bakanlığımızca yapılarak onaylanmaktadır. Kentsel dönüşümle, özgün kimliğini koruyan, deprem ve afetlere hazırlıklı, estetik ve çevre dostu dönüşüm anlayışıyla zayıf ve dayanıksız olan bağımsız birimlerin dönüşümü gerçekleştirilecektir.

Mekânsal Planlama ve Uygulama

Sağlıklı, güvenli ve mekân kalitesi yüksek yerleşmeleri oluşturmak için mekânsal planlama, afet zararlarını önlemeye yönelik kentsel dönüşüm proje ve uygulamaları ile altyapı hizmetlerini yürütmek, ulusal coğrafi bilgi sistemini kurmak ve mekânsal planlama sisteminin bütüncül bakışla ele alınması ve ulusal düzeyde mekânsal stratejilerin netleştirilmesi önem taşımaktadır. Planlama sisteminin en üst düzeyde ilke ve esaslarının ortaya konulması ve gerek kentsel gelişme ve kırsal planlama, gerekse kıyı alan ve bölgeleri bazında hedef ve stratejilerin hazırlanması amaçlanmaktadır.

| | |
|---------------------------|-----------------------------------------------------------------------------------------------------------------------------------------------------------------------------------------------------------------------------------------------------------------------------------------------------------------------------------------------------------------------------------------------------------------------------------|
| İdare Adı | ÇEVRE, ŞEHİRCİLİK VE İKLİM DEĞİŞİKLİĞİ BAKANLIĞI |
| Program Adı | ŞEHİRCİLİK VE RİSK ODAKLI BÜTÜNLEŞİK AFET YÖNETİMİ |
| Alt Program Adı | MEKÂNSAL PLANLAMA VE KENTSEL DÖNÜŞÜM |
| Alt Program Hedefi | Mekânsal planlama, etüt, arsa ve arazi düzenlemesi çalışmalarının yürütülmesi ve ülke genelinde afet riski altındaki alanlar ile riskli yapıların tespit edilerek kentsel dönüşümünün sağlanması |
| Faaliyet Adı | Kentsel Dönüşüm Uygulamaları |
| Açıklama | Vatandaşlarımızın can, mal güvenliğinin ve kamu düzeninin sağlanması amacıyla 6306 sayılı Kanun kapsamında riskli alan ilan edilen alanlara ilişkin imar planı ve uygulama işlemleri Bakanlığımızca yapılarak onaylanmaktadır. Kentsel dönüşümle, özgün kimliğini koruyan, deprem ve afetlere hazırlıklı, estetik ve çevre dostu dönüşüm anlayışıyla zayıf ve dayanıksız olan bağımsız birimlerin dönüşümü gerçekleştirilecektir. |

| Faaliyetler | 2024 Bütçe | 2024 Harcama (Haziran) | 2025 Bütçe | 2026 Tahmin | 2027 Tahmin |
|-------------------------------------------------|-----------------------|------------------------|-----------------------|-----------------------|-----------------------|
| Personel Giderleri | 548.938.000 | 299.668.195 | 570.951.000 | 663.385.000 | 748.007.000 |
| Sosyal Güvenlik Kurumuna Devlet Primi Giderleri | 71.839.000 | 39.380.920 | 64.847.000 | 75.345.000 | 84.956.000 |
| Mal ve Hizmet Alım Giderleri | 15.456.000 | 9.253.324 | 34.875.000 | 39.552.000 | 42.933.000 |
| Faiz Giderleri | 0 | 0 | 0 | 0 | 0 |
| Cari Transferler | 0 | 0 | 0 | 0 | 0 |
| Sermaye Giderleri | 9.621.500.000 | 40.668.662.354 | 16.782.480.000 | 19.974.005.000 | 22.772.481.000 |
| Sermaye Transferleri | 0 | 0 | 0 | 0 | 0 |
| Borç Verme | 0 | 0 | 0 | 0 | 0 |
| BÜTÇE İÇİ TOPLAM KAYNAK | 10.257.733.000 | 41.016.964.793 | 17.453.153.000 | 20.752.287.000 | 23.648.377.000 |
| Döner Sermaye | 480.000.000 | 150.000.000 | 500.000.000 | 550.000.000 | 590.000.000 |
| Özel Hesap | 0 | 0 | 0 | 0 | 0 |
| Diğer Bütçe Dışı Kaynak | 0 | 0 | 0 | 0 | 0 |
| BÜTÇE DIŞI TOPLAM KAYNAK | 480.000.000 | 150.000.000 | 500.000.000 | 550.000.000 | 590.000.000 |
| FAALİYET MALİYETİ TOPLAMI | 10.737.733.000 | 41.166.964.793 | 17.953.153.000 | 21.302.287.000 | 24.238.377.000 |

| | |
|---------------------------|---------------------------------------------------------------------------------------------------------------------------------------------------------------------------------------------------------------------------------------------------------------------------------------------------------------------------------------------------------------------------------------------------------------------------------------------------------------------------------------------------------------------------------------------------------------------------------------------------------|
| İdare Adı | ÇEVRE, ŞEHİRCİLİK VE İKLİM DEĞİŞİKLİĞİ BAKANLIĞI |
| Program Adı | ŞEHİRCİLİK VE RİSK ODAKLI BÜTÜNLEŞİK AFET YÖNETİMİ |
| Alt Program Adı | MEKÂNSAL PLANLAMA VE KENTSEL DÖNÜŞÜM |
| Alt Program Hedefi | Mekânsal planlama, etüt, arsa ve arazi düzenlemesi çalışmalarının yürütülmesi ve ülke genelinde afet riski altındaki alanlar ile riskli yapıların tespit edilerek kentsel dönüşümünün sağlanması |
| Faaliyet Adı | Mekânsal Planlama ve Uygulama |
| Açıklama | Sağlıklı, güvenli ve mekân kalitesi yüksek yerleşmeleri oluşturmak için; mekânsal planlama, afet zararlarını önlemeye yönelik kentsel dönüşüm proje ve uygulamaları ile altyapı hizmetlerini yürütmek, ulusal coğrafi bilgi sistemini kurmak ve mekânsal planlama sisteminin bütüncül bakışla ele alınması ve ulusal düzeyde mekânsal stratejilerin netleştirilmesi önem taşımaktadır. Planlama sisteminin en üst düzeyde ilke ve esaslarının ortaya konulması ve gerek kentsel gelişme ve kırsal planlama, gerekse kıyı alan ve bölgeleri bazında hedef ve stratejilerin hazırlanması amaçlanmaktadır. |

| Faaliyetler | 2024 Bütçe | 2024 Harcama (Haziran) | 2025 Bütçe | 2026 Tahmin | 2027 Tahmin |
|----------------------------------------------------|----------------------|---------------------------|----------------------|----------------------|----------------------|
| Personel Giderleri | 866.902.000 | 408.061.177 | 1.069.227.000 | 1.242.318.000 | 1.400.783.000 |
| Sosyal Güvenlik Kurumuna Devlet Primi Giderleri | 109.026.000 | 50.677.208 | 129.713.000 | 150.712.000 | 169.938.000 |
| Mal ve Hizmet Alım Giderleri | 29.169.000 | 9.068.561 | 40.998.000 | 46.497.000 | 50.474.000 |
| Faiz Giderleri | 0 | 0 | 0 | 0 | 0 |
| Cari Transferler | 0 | 0 | 0 | 0 | 0 |
| Sermaye Giderleri | 33.920.000 | 1.881.000 | 20.060.000 | 42.565.000 | 39.772.000 |
| Sermaye Transferleri | 0 | 0 | 0 | 0 | 0 |
| Borç Verme | 0 | 0 | 0 | 0 | 0 |
| BÜTÇE İÇİ TOPLAM KAYNAK | 1.039.017.000 | 469.687.946 | 1.259.998.000 | 1.482.092.000 | 1.660.967.000 |
| Döner Sermaye | 4.000.000 | 1.000.000 | 20.000.000 | 21.000.000 | 22.000.000 |
| Özel Hesap | 0 | 0 | 0 | 0 | 0 |
| Diğer Bütçe Dışı Kaynak | 0 | 0 | 0 | 0 | 0 |
| BÜTÇE DIŞI TOPLAM KAYNAK | 4.000.000 | 1.000.000 | 20.000.000 | 21.000.000 | 22.000.000 |
| FAALİYET MALİYETİ TOPLAMI | 1.043.017.000 | 470.687.946 | 1.279.998.000 | 1.503.092.000 | 1.682.967.000 |

Program Adı:

ŞEHİRCİLİK VE RİSK ODAKLI BÜTÜNLEŞİK AFET YÖNETİMİ

Alt Program Adı:

AKILLI ŞEHİRLER VE ULUSAL COĞRAFİ BİLGİ HİZMETLERİ

Program Adı: ŞEHİRCİLİK VE RİSK ODAKLI BÜTÜNLEŞİK AFET YÖNETİMİ

Alt Program Adı: AKILLI ŞEHİRLER VE ULUSAL COĞRAFİ BİLGİ HİZMETLERİ

Gereççe ve Açıklamalar: E-Devletin coğrafi veri altyapısı kurulacak ve işletilecek, kurumların coğrafi bilgi sistemini kullanması yaygınlaştırılarak kapasiteleri artırılacaktır. Akıllı şehirlere ilişkin katılımcı ve etkileşimli bir yönetim mekanizması yerel yönetimlerle birlikte oluşturulacaktır.

Alt Program Hedefi: E-devletin coğrafi veri altyapısının kurulması, kurumların coğrafi bilgi sistemi kullanımının yaygınlaştırılması ve kapasitelerinin artırılması

Performans Göstergeleri

| Performans Göstergesi | Ölçü Birimi | 2023 Gerçekleşme | 2024 Planlanan | 2024 Gerçekleşme | 2025 Hedef | 2026 Tahmin | 2027 Tahmin |
|----------------------------------------------------------------------------------------------------------------------------------------------------------------------------------------------------------------------------------------------------------------------------------------------------------------------------------------------------------------------------------------------------------------------------------------------------------------------------------------------------------------------------------------------------------------------------------------------------------------------------------------------------------------------------------------------------|-------------|------------------|----------------|------------------|------------|-------------|-------------|
| 1- Akıllı Şehir Ekosistem Platformunda bulunan il belediyesi sayısı | Adet | 15 | 30 | 46 | 50 | 70 | 81 |
| <p>Göstergeye İlişkin Açıklama: Akıllı Şehir Ekosistemi ile öncelikle ülkemizde akıllı şehirlere yönelik ihtiyaçların yerli ve milli imkanlarla karşılanması, ayrıca uluslararası alanda etkin bir şekilde başka ülkelerdeki ihtiyaçlara çözümler sunulabilmesi amaçlanmaktadır. Söz konusu gösterge ise Akıllı Şehir Ekosistem Platformuna kayıt olan ve akıllı şehir ürün, çözüm, proje ve uygulamalarını kaydeden il belediye sayısı olarak tanımlanmaktadır.</p> <p>Hesaplama Yöntemi: Akıllı Şehir Ekosistem Platformunda yer alan il belediye sayısı kümülatif olarak toplanarak hesaplanmaktadır.</p> <p>Verinin Kaynağı: Coğrafi Bilgi Sistemleri Genel Müdürlüğü</p> | | | | | | | |

| Performans Göstergesi | Ölçü Birimi | 2023 Gerçekleşme | 2024 Planlanan | 2024 Gerçekleşme | 2025 Hedef | 2026 Tahmin | 2027 Tahmin |
|-----------------------------------------------------------------------------------------------------------------------------------------------------------------------------------------------------------------------------------------------------------------------------------------------------------------------------------------------------------------------------------------------------------------------------------------------------------------------------------|-------------|------------------|----------------|------------------|------------|-------------|-------------|
| 2- Rehberlik yapılan akıllı şehir uygulamaları sayısı | Adet | 50 | 53 | 53 | 55 | 60 | 70 |
| <p>Göstergeye İlişkin Açıklama: Ulusal Akıllı Şehirler Stratejisi ve Eylem Planında akıllı şehir uygulamalarına yönelik merkezi rehberlik mekanizması tanımlanmaktadır. Gösterge ile akıllı şehir uygulamaları/çözümleri ile ilgili rehberlik yapılması tanımlanmaktadır.</p> <p>Hesaplama Yöntemi: Rehberlik yapılan akıllı şehir uygulamaları sayısı kümülatif olarak toplanmaktadır.</p> <p>Verinin Kaynağı: Coğrafi Bilgi Sistemleri Genel Müdürlüğü</p> | | | | | | | |

Alt Program Kapsamında Yürütülecek Faaliyet Maliyetleri

| Faaliyetler | 2024 Bütçe | 2024 Harcama (Haziran) | 2025 Bütçe | 2026 Tahmin | 2027 Tahmin |
|---------------------------------------------|--------------------|------------------------|--------------------|--------------------|--------------------|
| Akıllı Şehirlere İlişkin Faaliyetler | 17.056.000 | 203.959 | 15.598.000 | 18.102.000 | 20.375.000 |
| Bütçe İçi | 17.056.000 | 203.959 | 15.598.000 | 18.102.000 | 20.375.000 |
| Bütçe Dışı | 0 | 0 | 0 | 0 | 0 |
| Kent Bilgi Sistemi Faaliyetleri | 33.262.000 | 0 | 46.139.000 | 384.000 | 418.000 |
| Bütçe İçi | 33.262.000 | 0 | 46.139.000 | 384.000 | 418.000 |
| Bütçe Dışı | 0 | 0 | 0 | 0 | 0 |
| Ulusal Coğrafi Bilgi Hizmetleri | 250.497.000 | 71.959.242 | 271.192.000 | 377.594.000 | 427.942.000 |
| Bütçe İçi | 250.497.000 | 71.959.242 | 271.192.000 | 377.594.000 | 427.942.000 |
| Bütçe Dışı | 0 | 0 | 0 | 0 | 0 |
| T O P L A M | 300.815.000 | 72.163.201 | 332.929.000 | 396.080.000 | 448.735.000 |
| Bütçe İçi | 300.815.000 | 72.163.201 | 332.929.000 | 396.080.000 | 448.735.000 |
| Bütçe Dışı | 0 | 0 | 0 | 0 | 0 |

Faaliyetlere İlişkin Açıklamalar:

Akıllı Şehirlere İlişkin Faaliyetler

Türkiye'nin ilk, dünyanın dördüncü akıllı şehir strateji ve eylem planı dokümanı olan Ulusal Akıllı Şehirler Stratejisi ve Eylem Planı yayınlanmış olup, bu plan ile akıllı şehirler alanında müşterek çalışma kabiliyetinin kurumsal sorumluluklar dahilinde geliştirilmesi ve akıllı şehir politikalarına ulusal katmanda getirilen bütüncül bakış açısının hayata geçirilebilmesi, doğru proje ve faaliyetlerin sorumlularınca uygulanması amaçlanmaktadır. Ulusal Akıllı Şehirler Stratejisi ve Eylem Planı kapsamında tüm kamu kurum ve kuruluşlarının üzerine düşen görev ve sorumlulukları Çevre, Şehircilik ve İklim Değişikliği Bakanlığının koordinasyonunda yürütmesi sağlanacaktır.

Kent Bilgi Sistemi Faaliyetleri

Akıllı şehir uygulamalarının en başta gelen coğrafi uygulaması olan Kent Bilgi Sistemi – Kent Rehberi uygulamasının Bakanlık Bulut Kent Bilgi Sistemi üzerinden yerel yönetimlere tanımlanarak yaygınlaştırılması amaçlanmaktadır.

Ulusal Coğrafi Bilgi Hizmetleri

Gelecekte ülkemizde oluşması hedeflenen coğrafi bilgi endüstrisinin yol haritasını içeren Ulusal Coğrafi Bilgi Stratejisi ve Eylem Planı, Türkiye Coğrafi Bilgi Sistemi Kurulu kararı ile yürürlüğe girmiştir. Ülkemiz hedefleri dikkate alınarak, ülkemizin coğrafi veri altyapısından faydalanmak isteyen tüm sektörlerle kaliteli, güncel ve dinamik coğrafi bilgi akışı sağlayacak, entegre coğrafi bilgi üretim ve paylaşım platformu olan Türkiye Ulusal Coğrafi Bilgi Sistemi portalının kurulması ve işletilmesine yönelik çalışmalar yürütülecektir.

FAALİYET MALİYETLERİ TABLOSU

| | |
|---------------------------|-------------------------------------------------------------------------------------------------------------------------------------------------------------------------------------------------------------------------------------------------------------------------------------------------------------------------------------------------------------------------------------------------------------------------------------------------------------------------------------------------------------------------------------------------------------------------------------------------------------------------------------------------------------------------------------------------|
| İdare Adı | ÇEVRE, ŞEHİRCİLİK VE İKLİM DEĞİŞİKLİĞİ BAKANLIĞI |
| Program Adı | ŞEHİRCİLİK VE RİSK ODAKLI BÜTÜNLEŞİK AFET YÖNETİMİ |
| Alt Program Adı | AKILLI ŞEHİRLER VE ULUSAL COĞRAFI BİLGİ HİZMETLERİ |
| Alt Program Hedefi | E-devletin coğrafi veri altyapısının kurulması, kurumların coğrafi bilgi sistemi kullanımının yaygınlaştırılması ve kapasitelerinin artırılması |
| Faaliyet Adı | Akıllı Şehirlere İlişkin Faaliyetler |
| Açıklama | Türkiye'nin ilk, dünyanın dördüncü akıllı şehir strateji ve eylem planı dokümanı olan Ulusal Akıllı Şehirler Stratejisi ve Eylem Planı yayınlanmış olup, bu plan ile akıllı şehirler alanında müşterek çalışma kabiliyetinin kurumsal sorumluluklar dahilinde geliştirilmesi ve akıllı şehir politikalarına ulusal katmanda getirilen bütüncül bakış açısının hayata geçirilebilmesi, doğru proje ve faaliyetlerin sorumlularınca uygulanması amaçlanmaktadır. Ulusal Akıllı Şehirler Stratejisi ve Eylem Planı kapsamında tüm kamu kurum ve kuruluşlarının üzerine düşen görev ve sorumlulukları Çevre, Şehircilik ve İklim Değişikliği Bakanlığının koordinasyonunda yürütmesi sağlanacaktır. |

| Faaliyetler | 2024 Bütçe | 2024 Harcama (Haziran) | 2025 Bütçe | 2026 Tahmin | 2027 Tahmin |
|-------------------------------------------------|-------------------|------------------------|-------------------|-------------------|-------------------|
| Personel Giderleri | 10.040.000 | 69.594 | 12.927.000 | 15.019.000 | 16.934.000 |
| Sosyal Güvenlik Kurumuna Devlet Primi Giderleri | 1.472.000 | 5.092 | 1.908.000 | 2.216.000 | 2.499.000 |
| Mal ve Hizmet Alım Giderleri | 544.000 | 129.273 | 763.000 | 867.000 | 942.000 |
| Faiz Giderleri | 0 | 0 | 0 | 0 | 0 |
| Cari Transferler | 0 | 0 | 0 | 0 | 0 |
| Sermaye Giderleri | 5.000.000 | 0 | 0 | 0 | 0 |
| Sermaye Transferleri | 0 | 0 | 0 | 0 | 0 |
| Borç Verme | 0 | 0 | 0 | 0 | 0 |
| BÜTÇE İÇİ TOPLAM KAYNAK | 17.056.000 | 203.959 | 15.598.000 | 18.102.000 | 20.375.000 |
| Döner Sermaye | 0 | 0 | 0 | 0 | 0 |
| Özel Hesap | 0 | 0 | 0 | 0 | 0 |
| Diğer Bütçe Dışı Kaynak | 0 | 0 | 0 | 0 | 0 |
| BÜTÇE DIŞI TOPLAM KAYNAK | 0 | 0 | 0 | 0 | 0 |
| FAALİYET MALİYETİ TOPLAMI | 17.056.000 | 203.959 | 15.598.000 | 18.102.000 | 20.375.000 |

FAALİYET MALİYETLERİ TABLOSU

| | |
|---------------------------|------------------------------------------------------------------------------------------------------------------------------------------------------------------------------------------------------------------------------------|
| İdare Adı | ÇEVRE, ŞEHİRCİLİK VE İKLİM DEĞİŞİKLİĞİ BAKANLIĞI |
| Program Adı | ŞEHİRCİLİK VE RİSK ODAKLI BÜTÜNLEŞİK AFET YÖNETİMİ |
| Alt Program Adı | AKILLI ŞEHİRLER VE ULUSAL COĞRAFİ BİLGİ HİZMETLERİ |
| Alt Program Hedefi | E-devletin coğrafi veri altyapısının kurulması, kurumların coğrafi bilgi sistemi kullanımının yaygınlaştırılması ve kapasitelerinin artırılması |
| Faaliyet Adı | Kent Bilgi Sistemi Faaliyetleri |
| Açıklama | Akıllı şehir uygulamalarının en başta gelen coğrafi uygulaması olan Kent Bilgi Sistemi – Kent Rehberi uygulamasının Bakanlık Bulut Kent Bilgi Sistemi üzerinden yerel yönetimlere tanımlanarak yaygınlaştırılması amaçlanmaktadır. |

| Faaliyetler | 2024 Bütçe | 2024 Harcama (Haziran) | 2025 Bütçe | 2026 Tahmin | 2027 Tahmin |
|-------------------------------------------------|-------------------|------------------------|-------------------|----------------|----------------|
| Personel Giderleri | 0 | 0 | 0 | 0 | 0 |
| Sosyal Güvenlik Kurumuna Devlet Primi Giderleri | 0 | 0 | 0 | 0 | 0 |
| Mal ve Hizmet Alım Giderleri | 262.000 | 0 | 339.000 | 384.000 | 418.000 |
| Faiz Giderleri | 0 | 0 | 0 | 0 | 0 |
| Cari Transferler | 0 | 0 | 0 | 0 | 0 |
| Sermaye Giderleri | 33.000.000 | 0 | 45.800.000 | 0 | 0 |
| Sermaye Transferleri | 0 | 0 | 0 | 0 | 0 |
| Borç Verme | 0 | 0 | 0 | 0 | 0 |
| BÜTÇE İÇİ TOPLAM KAYNAK | 33.262.000 | 0 | 46.139.000 | 384.000 | 418.000 |
| Döner Sermaye | 0 | 0 | 0 | 0 | 0 |
| Özel Hesap | 0 | 0 | 0 | 0 | 0 |
| Diğer Bütçe Dışı Kaynak | 0 | 0 | 0 | 0 | 0 |
| BÜTÇE DIŞI TOPLAM KAYNAK | 0 | 0 | 0 | 0 | 0 |
| FAALİYET MALİYETİ TOPLAMI | 33.262.000 | 0 | 46.139.000 | 384.000 | 418.000 |

FAALİYET MALİYETLERİ TABLOSU

| | |
|---------------------------|---------------------------------------------------------------------------------------------------------------------------------------------------------------------------------------------------------------------------------------------------------------------------------------------------------------------------------------------------------------------------------------------------------------------------------------------------------------------------------------------------------------------------------------------------------------|
| İdare Adı | ÇEVRE, ŞEHİRCİLİK VE İKLİM DEĞİŞİKLİĞİ BAKANLIĞI |
| Program Adı | ŞEHİRCİLİK VE RİSK ODAKLI BÜTÜNLEŞİK AFET YÖNETİMİ |
| Alt Program Adı | AKILLI ŞEHİRLER VE ULUSAL COĞRAFİ BİLGİ HİZMETLERİ |
| Alt Program Hedefi | E-devletin coğrafi veri altyapısının kurulması, kurumların coğrafi bilgi sistemi kullanımının yaygınlaştırılması ve kapasitelerinin artırılması |
| Faaliyet Adı | Ulusal Coğrafi Bilgi Hizmetleri |
| Açıklama | Gelecekte ülkemizde oluşması hedeflenen coğrafi bilgi endüstrisinin yol haritasını içeren Ulusal Coğrafi Bilgi Stratejisi ve Eylem Planı, Türkiye Coğrafi Bilgi Sistemi Kurulu kararı ile yürürlüğe girmiştir. Ülkemiz hedefleri dikkate alınarak, ülkemizin coğrafi veri altyapısından faydalanmak isteyen tüm sektörlerle kaliteli, güncel ve dinamik coğrafi bilgi akışı sağlayacak, entegre coğrafi bilgi üretim ve paylaşım platformu olan Türkiye Ulusal Coğrafi Bilgi Sistemi portalının kurulması ve işletilmesine yönelik çalışmalar yürütülecektir. |

| Faaliyetler | 2024 Bütçe | 2024 Harcama (Haziran) | 2025 Bütçe | 2026 Tahmin | 2027 Tahmin |
|-------------------------------------------------|--------------------|------------------------|--------------------|--------------------|--------------------|
| Personel Giderleri | 118.297.000 | 59.837.522 | 151.760.000 | 176.320.000 | 198.805.000 |
| Sosyal Güvenlik Kurumuna Devlet Primi Giderleri | 14.239.000 | 7.071.575 | 18.334.000 | 21.301.000 | 24.018.000 |
| Mal ve Hizmet Alım Giderleri | 961.000 | 615.629 | 1.166.000 | 1.322.000 | 1.436.000 |
| Faiz Giderleri | 0 | 0 | 0 | 0 | 0 |
| Cari Transferler | 0 | 0 | 0 | 0 | 0 |
| Sermaye Giderleri | 117.000.000 | 4.434.516 | 99.932.000 | 178.651.000 | 203.683.000 |
| Sermaye Transferleri | 0 | 0 | 0 | 0 | 0 |
| Borç Verme | 0 | 0 | 0 | 0 | 0 |
| BÜTÇE İÇİ TOPLAM KAYNAK | 250.497.000 | 71.959.242 | 271.192.000 | 377.594.000 | 427.942.000 |
| Döner Sermaye | 0 | 0 | 0 | 0 | 0 |
| Özel Hesap | 0 | 0 | 0 | 0 | 0 |
| Diğer Bütçe Dışı Kaynak | 0 | 0 | 0 | 0 | 0 |
| BÜTÇE DIŞI TOPLAM KAYNAK | 0 | 0 | 0 | 0 | 0 |
| FAALİYET MALİYETİ TOPLAMI | 250.497.000 | 71.959.242 | 271.192.000 | 377.594.000 | 427.942.000 |

Program Adı:

ŞEHİRCİLİK VE RİSK ODAKLI BÜTÜNLEŞİK AFET YÖNETİMİ

Alt Program Adı:

ÇEVREYE DUYARLI VE GÜVENLİ YAPILAŞMA

Program Adı: ŞEHİRCİLİK VE RİSK ODAKLI BÜTÜNLEŞİK AFET YÖNETİMİ

Alt Program Adı: ÇEVREYE DUYARLI VE GÜVENLİ YAPILAŞMA

Gerekçe ve Açıklamalar: Yapı müteahhitleri ve şantiye şefleri ile plan müellifleri kayıt altına alınacak, kaliteli ve güvenli yapılaşmanın ilke ve esasları belirlenecek, yapı malzemelerinin geliştirilmesi sağlanarak etkin ve izlenebilir piyasa gözetim denetim hizmetleri sunulacaktır. Yapı denetimi uygulamaları güncel teknolojilerin de yardımı ile sahada daha etkin ve izlenebilir hale getirilecek, kamu yapılarının etüt- proje, yapım ve denetim süreçlerinde hizmet kalitesi artırılabacaktır. İskân Kanunu kapsamında iskân talepleri karşılanacaktır. İnşaat sektöründe yerli ve iklim dostu malzeme kullanımı teşvik edilerek, yapım uygulamalarıyla ilgili araştırma, geliştirme çalışmaları yapılacak, çevre ve imar mevzuatı ile yapım sözleşmelerinde ortaya çıkan anlaşmazlıklar ve sorunların çözümüne katkıda bulunulacaktır.

Alt Program Hedefi: Kaliteli ve güvenli yapılaşmanın ilke ve esaslarının belirlenmesi, yapı malzemelerinin geliştirilmesi ve izlenebilir piyasa gözetim denetim hizmetlerinin sunulması

Performans Göstergeleri

| Performans Göstergesi | Ölçü Birimi | 2023 Gerçekleşme | 2024 Planlanan | 2024 Gerçekleşme | 2025 Hedef | 2026 Tahmin | 2027 Tahmin |
|---------------------------------------------------------------------------------------------------------------------------------------------------------------------------------------------------------------------------------------------------------------------------------------------------------------------------------------------------------------------------------------------------------------------------------------------------------------------------------------------------------------------------------------------------------------------------------------------------------------------------------------------------------------------------|-------------|------------------|----------------|------------------|------------|-------------|-------------|
| 1- Aktif yapı denetim kuruluşlarının bürolarında yapılan yıllık denetim sayısı | Adet | 2,25 | 2 | 2,28 | 2 | 2 | 2 |
| <p>Göstergeye İlişkin Açıklama: Valiliklerce (Çevre, Şehircilik ve İklim Değişikliği İl Müdürlüğü) yıl içerisinde yapılan büro denetim sayısını göstermektedir.</p> <p>Hesaplama Yöntemi: Sistemden alınan aktif yapı denetim kuruluş sayısı 2 ile çarpılır. Sistemden o döneme ait büro denetim sayısı alınır. Daha sonra sistemden alınan büro denetimi sayısı ile aktif yapı denetim kuruluş sayısının 2 ile çarpılması suretiyle bulunan sayının birbirine bölünmesiyle bir yüzdesel veri elde edilir ve bulunan yüzdesel verinin hedeflenen sayının ne kadarına tekabül ettiği bulunur.</p> <p>Verinin Kaynağı: Yapı İşleri Genel Müdürlüğü</p> | | | | | | | |

| Performans Göstergesi | Ölçü Birimi | 2023 Gerçekleşme | 2024 Planlanan | 2024 Gerçekleşme | 2025 Hedef | 2026 Tahmin | 2027 Tahmin |
|----------------------------------------------------------------------------------------------------------------------------------------------------------------------------------------------------------------------------------------------------------------------------------------------------------------------------------------------------------------------------------------------------------------------------------------------------------------------------------------------------------------------------------------------------------------------------------------------------------------------------------------------------------------------------------------------------------------------|-------------|------------------|----------------|------------------|------------|-------------|-------------|
| 2- Aktif yapı denetim kuruluşlarının şantiyelerinde yapılan yıllık denetim sayısı | Adet | 4,12 | 6 | 4,72 | 6 | 6 | 6 |
| <p>Göstergeye İlişkin Açıklama: Valiliklerce (Çevre, Şehircilik ve İklim Değişikliği İl Müdürlüğü) yıl içerisinde yapılan şantiye denetim sayısını göstermektedir.</p> <p>Hesaplama Yöntemi: Sistemden alınan üzerinde iş olan aktif yapı denetim kuruluş sayısı 6 ile çarpılır. Sistemden o döneme ait şantiye denetim sayısı alınır. Daha sonra sistemden alınan şantiye denetimi sayısı ile üzerinde iş olan aktif yapı denetim kuruluş sayısının 6 ile çarpılması suretiyle bulunan sayının birbirine bölünmesiyle bir yüzdesel veri elde edilir ve bulunan yüzdesel verinin hedeflenen sayının ne kadarına tekabül ettiği bulunur.</p> <p>Verinin Kaynağı: Yapı İşleri Genel Müdürlüğü</p> | | | | | | | |

| Performans Göstergesi | Ölçü Birimi | 2023 Gerçekleşme | 2024 Planlanan | 2024 Gerçekleşme | 2025 Hedef | 2026 Tahmin | 2027 Tahmin |
|-----------------------------------------------------------------------------------------------------------------------------------------------------------------------------------------------------------------------------------------------------------------------------------------------------------------------------------------------------|-------------|------------------|----------------|------------------|------------|-------------|-------------|
| 3- Denetlenen yapı malzemelerinin güvenli olma oranı (G.N.Sayısı / T.N. Sayısı) | Yüzde | 98 | 98 | 98 | 98 | 98 | 98 |
| <p>Göstergeye İlişkin Açıklama: Piyasaya arz edilen yapı malzemelerinden alınan toplam numunelerin içinde güvenli olanların oranı veri olarak alınmaktadır.</p> <p>Hesaplama Yöntemi: Güvenilir Numune Sayısı/Toplam Numune Sayısı formülü ile hesaplanmaktadır.</p> <p>Verinin Kaynağı: Mesleki Hizmetler Genel Müdürlüğü</p> | | | | | | | |

| Performans Göstergesi | Ölçü Birimi | 2023 Gerçekleşme | 2024 Planlanan | 2024 Gerçekleşme | 2025 Hedef | 2026 Tahmin | 2027 Tahmin |
|-------------------------------------------------------------------------------------------------------------------------------------------------------------------------------------------------------------------------------------------------------------------------------------------------------------------------------------------------------------------------------------------------------------------------------|------------------|------------------|----------------|------------------|------------|-------------|-------------|
| 4- Enerji verimliliği iyileştirilmesi çerçevesinde yenilenen kamu hizmet binası sayısı (kümülatif) | Adet Blok Sayısı | 230 | 330 | 322 | 400 | 450 | 550 |
| <p>Göstergeye İlişkin Açıklama: Kamu Binalarında Enerji Verimliliği Uygulama Projesi (KABEV) kapsamında ihalesi tamamlanmış ve devam eden bina/blok sayısını göstermektedir.</p> <p>Hesaplama Yöntemi: Enerji verimliliği iyileştirilmesi çerçevesinde yenilenen kamu hizmet binaları yıllık olarak toplanarak kümülatif değer hesaplanmaktadır.</p> <p>Verinin Kaynağı: Yapı İşleri Genel Müdürlüğü</p> | | | | | | | |

| Performans Göstergesi | Ölçü Birimi | 2023 Gerçekleşme | 2024 Planlanan | 2024 Gerçekleşme | 2025 Hedef | 2026 Tahmin | 2027 Tahmin |
|------------------------------------------------------------------------------------------------------------------------------------------------------------------------------------------------------------------------------------------------------------------------------------------------------------------------------------------------------------------------------------------------------------------------------------------------------------------|-------------|------------------|----------------|------------------|------------|-------------|-------------|
| 5-Kahramanmaraş merkezli depremler kapsamında yapıımı tamamlanan kırsal konut sayısı | Adet | 0 | 24.000 | 30.090 | 37.129 | - | - |
| <p>Göstergeye İlişkin Açıklama: Türkiye'de Güneydoğu Anadolu Bölgesindeki deprem sonrası yeniden yapılanma çalışmaları kapsamında Adana, Adıyaman, Diyarbakır, Gaziantep, Hatay, Kahramanmaraş, Kilis, Malatya, Osmaniye, Şanlıurfa illerinde tamamlanan kırsal konut sayısını göstermektedir.</p> <p>Hesaplama Yöntemi: Tamamlanan konut sayıları kümülatif olarak toplanmaktadır.</p> <p>Verinin Kaynağı: Yapı İşleri Genel Müdürlüğü</p> | | | | | | | |

| Performans Göstergesi | Ölçü Birimi | 2023 Gerçekleşme | 2024 Planlanan | 2024 Gerçekleşme | 2025 Hedef | 2026 Tahmin | 2027 Tahmin |
|---------------------------------------------------------------------------------------------------------------------------------------------------------------------------------------------------------------------------------------------------------------------------------------------------------------------------------------------------------------------------------------------------------------------------------------------------------------------------------|-------------|------------------|----------------|------------------|------------|-------------|-------------|
| 6- Kendi Evini Yapana Yardım (KEYY) metodu ve Devlet eli ile yapılan veya satın alınan konut sayısı | Adet | 4.035 | 4.415 | 4.428 | 4.665 | 4.915 | 5.165 |
| <p>Göstergeye İlişkin Açıklama: İskân Kanunu gereği Kendi Evini Yapana Yardım (KEYY) metodu ve Devlet eli ile yapılan hak sahibi ailelere tahsis edilen taşınmaz sayıları veya satın alınan konutların sayısının toplamını göstermektedir.</p> <p>Hesaplama Yöntemi: Kendi Evini Yapana Yardım (KEYY) metodu ve Devlet eli ile yapılan veya satın alınan konut sayısı toplanarak hesaplanmaktadır.</p> <p>Verinin Kaynağı: Yapı İşleri Genel Müdürlüğü</p> | | | | | | | |

Alt Program Kapsamında Yürütülecek Faaliyet Maliyetleri

| Faaliyetler | 2024 Bütçe | 2024 Harcama (Haziran) | 2025 Bütçe | 2026 Tahmin | 2027 Tahmin |
|-----------------------------------------------------------|----------------------|------------------------|----------------------|----------------------|----------------------|
| İskân Uygulamaları | 1.409.592.000 | 453.791.227 | 1.465.718.000 | 1.714.210.000 | 1.937.630.000 |
| Bütçe İçi | 1.409.592.000 | 453.791.227 | 1.465.718.000 | 1.714.210.000 | 1.937.630.000 |
| Bütçe Dışı | 0 | 0 | 0 | 0 | 0 |
| Kamu Binalarında Etüt, Proje ve Yapım Faaliyetleri | 1.278.864.000 | 1.798.667.430 | 2.043.397.000 | 2.315.306.000 | 2.567.191.000 |
| Bütçe İçi | 1.148.864.000 | 1.778.667.430 | 1.688.397.000 | 1.958.306.000 | 2.208.191.000 |
| Bütçe Dışı | 130.000.000 | 20.000.000 | 355.000.000 | 357.000.000 | 359.000.000 |
| Yapı Malzemeleri Piyasa Gözetim ve Denetimi | 1.052.089.000 | 517.711.723 | 1.288.403.000 | 1.494.617.000 | 1.683.522.000 |
| Bütçe İçi | 1.048.089.000 | 515.711.723 | 1.283.403.000 | 1.489.117.000 | 1.677.522.000 |
| Bütçe Dışı | 4.000.000 | 2.000.000 | 5.000.000 | 5.500.000 | 6.000.000 |
| Yapı Denetim Faaliyetleri | 889.769.000 | 412.750.579 | 1.084.236.000 | 1.254.362.000 | 1.409.850.000 |
| Bütçe İçi | 879.769.000 | 404.750.579 | 1.049.236.000 | 1.217.362.000 | 1.370.850.000 |
| Bütçe Dışı | 10.000.000 | 8.000.000 | 35.000.000 | 37.000.000 | 39.000.000 |
| T O P L A M | 4.630.314.000 | 3.182.920.960 | 5.881.754.000 | 6.778.495.000 | 7.598.193.000 |
| Bütçe İçi | 4.486.314.000 | 3.152.920.960 | 5.486.754.000 | 6.378.995.000 | 7.194.193.000 |
| Bütçe Dışı | 144.000.000 | 30.000.000 | 395.000.000 | 399.500.000 | 404.000.000 |

Faaliyetlere İlişkin Açıklamalar:

İskân Uygulamaları

Kalkınma projelerinden HES, sulama, taşkın ve içme-kullanma suyu amaçlı barajlar, havaalanı, fabrika, maden rezervi, ekonomik ve savunma ile ilgili diğer tesislerin yapımı, tarihi ve doğal kıymetlerin korunması gibi amaçlara yönelik yapılacak kamulaştırmalar veya özel yasaların uygulanması sonucu taşınmazının tamamı veya bir kısmı kamulaştırılmaktadır. Bu yerleri terk etmek zorunda kalanlar, göçebe iddiasıyla başvuruda bulunanlardan göçebe oldukları sonucuna varılanlar ile iskânlı göçmenler ilgili mevzuat paralelinde Mahalli İskân Komisyonlarınca hak sahibi kabul edilirse kırsalda veya şehirlerde devlet eliyle iskân edilmektedirler.

Kamu Binalarında Etüt, Proje ve Yapım Faaliyetleri

Bu faaliyet ile Bakanlığımızca yürütülen kamuya ilişkin bina yatırımlarına ait işlerin, bilimsellik, uzmanlık, mimari ve kültürel kaynakların etkin ve verimli kullanımı ve daha iyi bir yapı kalitesi anlayışı benimsenerek yapılması ve bu yapıların inşaat süresi içinde, belirlenen teknik standartlarda hizmete sunumu amaçlanmaktadır.

Yapı Malzemeleri Piyasa Gözetim ve Denetimi

Yapı malzemeleri mevzuatını yürütmek ve bu amaca yönelik gerekli yasal alanı düzenlemek üzere mevzuatın hazırlanması çalışmalarımıza devam edilecektir. Yapı malzemelerine ilişkin geliştirilen ulusal mevzuatımız ile yapı malzemelerinin güvenli olarak piyasaya arz edilmesi ve yapı işlerinde de güvenli olarak kullanılmasına katkı sağlanması hedeflenmektedir. Yapı malzemelerinin etkin ve hızlı bir şekilde denetim faaliyetlerinin gerçekleştirilmesi için geliştirilmiş Yapı Malzemeleri Denetim Sisteminin (YMDS) idamesi ve geliştirilmesi hedeflenmektedir.

Yapı Denetimi Faaliyetleri

Denetim faaliyetlerinin etkin ve verimli bir şekilde yürütülmesi için yapı denetim sisteminin uygulandığı illerde faaliyet gösteren yapı denetim kuruluşları, il teşkilatlarımız tarafından denetlenecek ve yapı denetim kuruluşlarının kurucularını ve teknik elemanlarını bilgilendirme ve bilinçlendirme seminerlerini düzenleme faaliyetlerine devam edilecektir. Yapı Denetim Sisteminin daha verimli ve etkin olması için "Ulusal Yapı Denetim Sistemi" yazılımı güncelleştirilecek, revize çalışmalarına devam edilecektir. Ulusal Yapı Denetim Sistemi yazılımı ile denetimde etkinlik hedeflenerek, güncellenmesi ile birlikte denetim sürecini oluşturan işlemler daha hızlı yapılacak olup, bürokrasinin azaltılması, evrak ve zaman israfının önlenmesi sağlanmış olacaktır. Ayrıca yapı denetim konusu ile ilgili Bakanlığımıza yapılmış olan müracaatların sahipleri, yapılan işlemlerin her aşamasından daha ayrıntılı bir şekilde bilgi sahibi olabileceklerdir.

FAALİYET MALİYETLERİ TABLOSU

| | |
|---------------------------|-----------------------------------------------------------------------------------------------------------------------------------------------------------------------------------------------------------------------------------------------------------------------------------------------------------------------------------------------------------------------------------------------------------------------------------------------------------------------------------------------------------------------------------------------------------------------------------------------------------------------------------------------------------------|
| İdare Adı | ÇEVRE, ŞEHİRCİLİK VE İKLİM DEĞİŞİKLİĞİ BAKANLIĞI |
| Program Adı | ŞEHİRCİLİK VE RİSK ODAKLI BÜTÜNLEŞİK AFET YÖNETİMİ |
| Alt Program Adı | ÇEVREYE DUYARLI VE GÜVENLİ YAPILAŞMA |
| Alt Program Hedefi | Kaliteli ve güvenli yapılaşmanın ilke ve esaslarının belirlenmesi, yapı malzemelerinin geliştirilmesi ve izlenebilir piyasa gözetim denetim hizmetlerinin sunulması |
| Faaliyet Adı | İskân Uygulamaları |
| Açıklama | Kalkınma projelerinden HES, sulama, taşkın ve içme-kullanma suyu amaçlı barajlar, havaalanı, fabrika, maden rezervi, ekonomik ve savunma ile ilgili diğer tesislerin yapımı, tarihi ve doğal kıymetlerin korunması gibi amaçlara yönelik yapılacak kamulaştırmalar veya özel yasaların uygulanması sonucu taşınmazın tamamı veya bir kısmı kamulaştırılmaktadır. Bu yerleri terk etmek zorunda kalanlar, göçebe iddiasıyla başvuruda bulunanlardan göçebe oldukları sonucuna varılanlar ile iskânlı göçmenler ilgili mevzuat paralelinde Mahalli İskân Komisyonlarınca hak sahibi kabul edilirlse kırsalda veya şehirlerde devlet eliyle iskân edilmektedirler. |

| Faaliyetler | 2024 Bütçe | 2024 Harcama (Haziran) | 2025 Bütçe | 2026 Tahmin | 2027 Tahmin |
|-------------------------------------------------|----------------------|------------------------|----------------------|----------------------|----------------------|
| Personel Giderleri | 718.952.000 | 293.764.953 | 850.367.000 | 987.230.000 | 1.112.925.000 |
| Sosyal Güvenlik Kurumuna Devlet Primi Giderleri | 86.863.000 | 36.109.844 | 102.226.000 | 118.620.000 | 133.705.000 |
| Mal ve Hizmet Alım Giderleri | 27.459.000 | 11.427.486 | 40.125.000 | 45.503.000 | 49.399.000 |
| Faiz Giderleri | 0 | 0 | 0 | 0 | 0 |
| Cari Transferler | 1.818.000 | 10.000 | 2.000.000 | 2.268.000 | 2.462.000 |
| Sermaye Giderleri | 324.000.000 | 83.648.944 | 391.000.000 | 465.372.000 | 530.580.000 |
| Sermaye Transferleri | 0 | 0 | 0 | 0 | 0 |
| Borç Verme | 250.500.000 | 28.830.000 | 80.000.000 | 95.217.000 | 108.559.000 |
| BÜTÇE İÇİ TOPLAM KAYNAK | 1.409.592.000 | 453.791.227 | 1.465.718.000 | 1.714.210.000 | 1.937.630.000 |
| Döner Sermaye | 0 | 0 | 0 | 0 | 0 |
| Özel Hesap | 0 | 0 | 0 | 0 | 0 |
| Diğer Bütçe Dışı Kaynak | 0 | 0 | 0 | 0 | 0 |
| BÜTÇE DIŞI TOPLAM KAYNAK | 0 | 0 | 0 | 0 | 0 |
| FAALİYET MALİYETİ TOPLAMI | 1.409.592.000 | 453.791.227 | 1.465.718.000 | 1.714.210.000 | 1.937.630.000 |

FAALİYET MALİYETLERİ TABLOSU

| | |
|---------------------------|----------------------------------------------------------------------------------------------------------------------------------------------------------------------------------------------------------------------------------------------------------------------------------------------------------------------------------------------|
| İdare Adı | ÇEVRE, ŞEHİRCİLİK VE İKLİM DEĞİŞİKLİĞİ BAKANLIĞI |
| Program Adı | ŞEHİRCİLİK VE RİSK ODAKLI BÜTÜNLEŞİK AFET YÖNETİMİ |
| Alt Program Adı | ÇEVREYE DUYARLI VE GÜVENLİ YAPILAŞMA |
| Alt Program Hedefi | Kaliteli ve güvenli yapılaşmanın ilke ve esaslarının belirlenmesi, yapı malzemelerinin geliştirilmesi ve izlenebilir piyasa gözetim denetim hizmetlerinin sunulması |
| Faaliyet Adı | Kamu Binalarında Etüt, Proje ve Yapım Faaliyetleri |
| Açıklama | Bu faaliyet ile Bakanlığımızca yürütülen kamuya ilişkin bina yatırımlarına ait işlerin, bilimsellik, uzmanlık, mimari ve kültürel kaynakların etkin ve verimli kullanımı ve daha iyi bir yapı kalitesi anlayışı benimsenerek yapılması ve bu yapıların inşaat süresi içinde, belirlenen teknik standartlarda hizmete sunumu amaçlanmaktadır. |

| Faaliyetler | 2024 Bütçe | 2024 Harcama (Haziran) | 2025 Bütçe | 2026 Tahmin | 2027 Tahmin |
|-------------------------------------------------|----------------------|------------------------|----------------------|----------------------|----------------------|
| Personel Giderleri | 987.522.000 | 463.782.850 | 1.450.515.000 | 1.683.362.000 | 1.899.676.000 |
| Sosyal Güvenlik Kurumuna Devlet Primi Giderleri | 130.494.000 | 60.064.918 | 199.748.000 | 231.697.000 | 261.567.000 |
| Mal ve Hizmet Alım Giderleri | 25.848.000 | 10.011.825 | 38.134.000 | 43.247.000 | 46.948.000 |
| Faiz Giderleri | 0 | 0 | 0 | 0 | 0 |
| Cari Transferler | 0 | 0 | 0 | 0 | 0 |
| Sermaye Giderleri | 5.000.000 | 762.807.836 | 0 | 0 | 0 |
| Sermaye Transferleri | 0 | 482.000.000 | 0 | 0 | 0 |
| Borç Verme | 0 | 0 | 0 | 0 | 0 |
| BÜTÇE İÇİ TOPLAM KAYNAK | 1.148.864.000 | 1.778.667.430 | 1.688.397.000 | 1.958.306.000 | 2.208.191.000 |
| Döner Sermaye | 130.000.000 | 20.000.000 | 355.000.000 | 357.000.000 | 359.000.000 |
| Özel Hesap | 0 | 0 | 0 | 0 | 0 |
| Diğer Bütçe Dışı Kaynak | 0 | 0 | 0 | 0 | 0 |
| BÜTÇE DIŞI TOPLAM KAYNAK | 130.000.000 | 20.000.000 | 355.000.000 | 357.000.000 | 359.000.000 |
| FAALİYET MALİYETİ TOPLAMI | 1.278.864.000 | 1.798.667.430 | 2.043.397.000 | 2.315.306.000 | 2.567.191.000 |

FAALİYET MALİYETLERİ TABLOSU

| | |
|---------------------------|---------------------------------------------------------------------------------------------------------------------------------------------------------------------------------------------------------------------------------------------------------------------------------------------------------------------------------------------------------------------------------------------------------------------------------------------------------------------------------------------------------------------------------------------------------------------------|
| İdare Adı | ÇEVRE, ŞEHİRCİLİK VE İKLİM DEĞİŞİKLİĞİ BAKANLIĞI |
| Program Adı | ŞEHİRCİLİK VE RİSK ODAKLI BÜTÜNLEŞİK AFET YÖNETİMİ |
| Alt Program Adı | ÇEVREYE DUYARLI VE GÜVENLİ YAPILAŞMA |
| Alt Program Hedefi | Kaliteli ve güvenli yapılaşmanın ilke ve esaslarının belirlenmesi, yapı malzemelerinin geliştirilmesi ve izlenebilir piyasa gözetim denetim hizmetlerinin sunulması |
| Faaliyet Adı | Yapı Malzemeleri Piyasa Gözetim ve Denetimi |
| Açıklama | Yapı malzemeleri mevzuatını yürütmek ve bu amaca yönelik gerekli yasal alanı düzenlemek üzere mevzuatın hazırlanması çalışmalarımıza devam edilecektir. Yapı malzemelerine ilişkin geliştirilen ulusal mevzuatımız ile yapı malzemelerinin güvenli olarak piyasaya arz edilmesi ve yapı işlerinde de güvenli olarak kullanılmasına katkı sağlanması hedeflenmektedir. Yapı malzemelerinin etkin ve hızlı bir şekilde denetim faaliyetlerinin gerçekleştirilmesi için geliştirilmiş Yapı Malzemeleri Denetim Sisteminin (YMDS) idamesi ve geliştirilmesi hedeflenmektedir. |

| Faaliyetler | 2024 Bütçe | 2024 Harcama (Haziran) | 2025 Bütçe | 2026 Tahmin | 2027 Tahmin |
|-------------------------------------------------|----------------------|------------------------|----------------------|----------------------|----------------------|
| Personel Giderleri | 906.914.000 | 445.417.968 | 1.109.547.000 | 1.289.170.000 | 1.453.610.000 |
| Sosyal Güvenlik Kurumuna Devlet Primi Giderleri | 118.016.000 | 57.788.269 | 140.539.000 | 163.291.000 | 184.120.000 |
| Mal ve Hizmet Alım Giderleri | 22.159.000 | 11.650.320 | 32.317.000 | 36.656.000 | 39.792.000 |
| Faiz Giderleri | 0 | 0 | 0 | 0 | 0 |
| Cari Transferler | 0 | 0 | 0 | 0 | 0 |
| Sermaye Giderleri | 1.000.000 | 855.167 | 1.000.000 | 0 | 0 |
| Sermaye Transferleri | 0 | 0 | 0 | 0 | 0 |
| Borç Verme | 0 | 0 | 0 | 0 | 0 |
| BÜTÇE İÇİ TOPLAM KAYNAK | 1.048.089.000 | 515.711.723 | 1.283.403.000 | 1.489.117.000 | 1.677.522.000 |
| Döner Sermaye | 4.000.000 | 2.000.000 | 5.000.000 | 5.500.000 | 6.000.000 |
| Özel Hesap | 0 | 0 | 0 | 0 | 0 |
| Diğer Bütçe Dışı Kaynak | 0 | 0 | 0 | 0 | 0 |
| BÜTÇE DIŞI TOPLAM KAYNAK | 4.000.000 | 2.000.000 | 5.000.000 | 5.500.000 | 6.000.000 |
| FAALİYET MALİYETİ TOPLAMI | 1.052.089.000 | 517.711.723 | 1.288.403.000 | 1.494.617.000 | 1.683.522.000 |

FAALİYET MALİYETLERİ TABLOSU

| | |
|---------------------------|----------------------------------------------------------------------------------------------------------------------------------------------------------------------------------------------------------------------------------------------------------------------------------------------------------------------------------------------------------------------------------------------------------------------------------------------------------------------------------------------------------------------------------------------------------------------------------------------------------------------------------------------------------------------------------------------------------------------------------------------------------------------------------------------------------------------------------------------------------------------------------------------------------------------------------------------------------------------------------|
| İdare Adı | ÇEVRE, ŞEHİRCİLİK VE İKLİM DEĞİŞİKLİĞİ BAKANLIĞI |
| Program Adı | ŞEHİRCİLİK VE RİSK ODAKLI BÜTÜNLEŞİK AFET YÖNETİMİ |
| Alt Program Adı | ÇEVREYE DUYARLI VE GÜVENLİ YAPILAŞMA |
| Alt Program Hedefi | Kaliteli ve güvenli yapılaşmanın ilke ve esaslarının belirlenmesi, yapı malzemelerinin geliştirilmesi ve izlenebilir piyasa gözetim denetim hizmetlerinin sunulması |
| Faaliyet Adı | Yapı Denetimi Faaliyetleri |
| Açıklama | Denetim faaliyetlerinin etkin ve verimli bir şekilde yürütülmesi için yapı denetim sisteminin uygulandığı illerde faaliyet gösteren yapı denetim kuruluşları, il teşkilatlarımız tarafından denetlenecek ve yapı denetim kuruluşlarının kurucularını ve teknik elemanlarını bilgilendirme ve bilinçlendirme seminerlerini düzenleme faaliyetlerine devam edilecektir. Yapı Denetim Sisteminin daha verimli ve etkin olması için “Ulusal Yapı Denetim Sistemi” yazılımı güncelleştirilecek, revize çalışmalarına devam edilecektir. Ulusal Yapı Denetim Sistemi yazılımı ile denetimde etkinlik hedeflenerek, güncellenmesi ile birlikte denetim sürecini oluşturan işlemler daha hızlı yapılacak olup, bürokrasinin azaltılması, evrak ve zaman israfının önlenmesi sağlanmış olacaktır. Ayrıca yapı denetim konusu ile ilgili Bakanlığımıza yapılmış olan müracaatların sahipleri, yapılan işlemlerin her aşamasından daha ayrıntılı bir şekilde bilgi sahibi olabileceklerdir. |

| Faaliyetler | 2024 Bütçe | 2024 Harcama (Haziran) | 2025 Bütçe | 2026 Tahmin | 2027 Tahmin |
|-------------------------------------------------|--------------------|------------------------|----------------------|----------------------|----------------------|
| Personel Giderleri | 753.594.000 | 349.770.594 | 899.033.000 | 1.043.938.000 | 1.176.992.000 |
| Sosyal Güvenlik Kurumuna Devlet Primi Giderleri | 103.116.000 | 45.596.856 | 115.256.000 | 133.788.000 | 150.832.000 |
| Mal ve Hizmet Alım Giderleri | 23.059.000 | 9.383.129 | 34.947.000 | 39.636.000 | 43.026.000 |
| Faiz Giderleri | 0 | 0 | 0 | 0 | 0 |
| Cari Transferler | 0 | 0 | 0 | 0 | 0 |
| Sermaye Giderleri | 0 | 0 | 0 | 0 | 0 |
| Sermaye Transferleri | 0 | 0 | 0 | 0 | 0 |
| Borç Verme | 0 | 0 | 0 | 0 | 0 |
| BÜTÇE İÇİ TOPLAM KAYNAK | 879.769.000 | 404.750.579 | 1.049.236.000 | 1.217.362.000 | 1.370.850.000 |
| Döner Sermaye | 10.000.000 | 8.000.000 | 35.000.000 | 37.000.000 | 39.000.000 |
| Özel Hesap | 0 | 0 | 0 | 0 | 0 |
| Diğer Bütçe Dışı Kaynak | 0 | 0 | 0 | 0 | 0 |
| BÜTÇE DIŞI TOPLAM KAYNAK | 10.000.000 | 8.000.000 | 35.000.000 | 37.000.000 | 39.000.000 |
| FAALİYET MALİYETİ TOPLAMI | 889.769.000 | 412.750.579 | 1.084.236.000 | 1.254.362.000 | 1.409.850.000 |

Program Adı:

YEREL YÖNETİMLERİN GÜÇLENDİRİLMESİ

Alt Program Adı:

YEREL YÖNETİMLERİN HİZMET KALİTESİNİN ARTIRILMASI

| | |
|--------------------------------|-----------------------------------------------------------------------------------------------------------------------------------------------------------------------------------------------------------------------|
| Program Adı: | YEREL YÖNETİMLERİN GÜÇLENDİRİLMESİ |
| Alt Program Adı: | YEREL YÖNETİMLERİN HİZMET KALİTESİNİN ARTIRILMASI |
| Gereççe ve Açıklamalar: | Yerel yönetimlerin mali kapasitesi artırılarak, hizmet kapasiteleri ve hesap verilebilirlikleri geliştirilecektir. Hizmet standartları belirlenecek ve uygulanabilirliğini sağlamaya yönelik çalışmalar yapılacaktır. |
| Alt Program Hedefi: | Yerel yönetimlerin hizmet kapasitesi ve hesap verilebilirliğinin geliştirilmesi |

Anahtar Gösterge:**1- Belediyeler ve bağlı idarelerinin öz gelirlerinin giderlerini karşılama oranı**

| Anahtar Performans Göstergesi | Ölçü Birimi | 2024 Planlanan | 2024 Gerçekleşme | 2025 Hedef | 2026 Tahmin | 2027 Tahmin |
|---------------------------------------------------------------------------------------------------------------------------------------------------------------------|-------------|----------------|------------------|------------|-------------|-------------|
| Belediyeler ve bağlı idarelerinin öz gelirlerinin giderlerini karşılama oranı | Yüzde | 44 | 34,32* | 46 | 46,5 | 47 |
| (*) 2024 Yılı Ocak-Eylül arası gerçekleşme verisidir. | | | | | | |
| Göstergeye İlişkin Açıklama: Belediyeler ve bağlı idarelerinin öz gelirlerinin giderlerini karşılama oranının belirlenmesine ilişkin göstergedir. | | | | | | |
| Hesaplama Yöntemi: Belediyeler ve bağlı idarelerinin öz gelirlerinin giderlerini karşılama oranına ilişkin veri yüzde cinsinden yapılmakta ve ölçülmektedir. | | | | | | |
| Verinin Kaynağı: Yerel Yönetimler Genel Müdürlüğü | | | | | | |

Performans Göstergeleri

| Performans Göstergesi | Ölçü Birimi | 2023 Gerçekleşme | 2024 Planlanan | 2024 Gerçekleşme | 2025 Hedef | 2026 Tahmin | 2027 Tahmin |
|--------------------------------------------------------------------------------------------------------------------------------------------------------------------------------------------------------------------------------------------------------------------------------------------------------------------------------------------------------------------------------------------------------------------------------------------------------------------------------|-------------|------------------|----------------|------------------|------------|-------------|-------------|
| 1- Belediyeler ve bağlı idarelerinin öz gelirlerinin giderlerini karşılama oranı | Yüzde | 38,74 | 44 | 34,32* | 46 | 46,5 | 47 |
| <p>(*) 2024 Yılı Ocak-Eylül arası gerçekleşme verisidir.</p> <p>Göstergeye İlişkin Açıklama: Belediyeler ve bağlı idarelerinin öz gelirlerinin giderlerini karşılama oranının belirlenmesine ilişkin göstergedir.</p> <p>Hesaplama Yöntemi: Belediyeler ve bağlı idarelerinin öz gelirlerinin giderlerini karşılama oranına ilişkin veri yüzde cinsinden yapılmakta ve ölçülmektedir.</p> <p>Verinin Kaynağı: Yerel Yönetimler Genel Müdürlüğü</p> | | | | | | | |

| Performans Göstergesi | Ölçü Birimi | 2023 Gerçekleşme | 2024 Planlanan | 2024 Gerçekleşme | 2025 Hedef | 2026 Tahmin | 2027 Tahmin |
|---------------------------------------------------------------------------------------------------------------------------------------------------------------------------------------------------------------------------------------------------------------------------------------------------------------------------------------------------------------------------|-------------|------------------|----------------|------------------|------------|-------------|-------------|
| 2- Eğitim verilen belediye personeli sayısı | Adet | 126.090 | 150.000 | 68.335 | 150.000 | 150.000 | 150.000 |
| <p>Göstergeye İlişkin Açıklama: Eğitim verilen personelin toplam sayısını ifade etmektedir. Çevre, Şehircilik ve İklim Değişikliği Bakanlığı ile Türkiye Belediyeler Birliğinin toplam verisidir.</p> <p>Hesaplama Yöntemi: Eğitim verilen personel sayısı toplanarak hesaplanmaktadır.</p> <p>Verinin Kaynağı: Yerel Yönetimler Genel Müdürlüğü</p> | | | | | | | |

| Performans Göstergesi | Ölçü Birimi | 2023 Gerçekleşme | 2024 Planlanan | 2024 Gerçekleşme | 2025 Hedef | 2026 Tahmin | 2027 Tahmin |
|---------------------------------------------------------------------------------------------------------------------------------------------------------------------------------------------------------------------------------------------------------------------------------------------------------------------------------------------------------------------------------------------------------------------------------------------------------------------------------------------------------------------------------------------------------------------------------------------------------------------------------------------------------------|-------------|------------------|----------------|------------------|------------|-------------|-------------|
| 3- YERELBİLGİ Sisteminde uygulamaya alınan veri seti sayısı (Yıllık) | Adet | 10 | 11 | 13 | 13 | 15 | 17 |
| <p>Göstergeye İlişkin Açıklama: Sistem ile aşağıda belirtilen konularda veri toplanmıştır.</p> <ol style="list-style-type: none"> 1. Ayrıntılı demirbaş- kiralık taşıt bilgileri 2. Personel özet formu (memur, sözleşmeli, işçi) 3. Personel giderleri formu 4. Deprem bölgesine yapılan harcamalar 5. Sosyal hizmetler 6. Sosyal yardımlar 7. Belediye kimlik bilgileri 8. Belediye meclis üyeleri bilgileri <p>Hesaplama Yöntemi: Veri setlerinin konu başlıklarına göre hesaplanmaktadır.</p> <p>Verinin Kaynağı: Yerel Yönetimler Genel Müdürlüğü</p> | | | | | | | |

Alt Program Kapsamında Yürütülecek Faaliyet Maliyetleri

| Faaliyetler | 2024 Bütçe | 2024 Harcama (Haziran) | 2025 Bütçe | 2026 Tahmin | 2027 Tahmin |
|-------------------------------------------------------------------------------------|----------------------|------------------------|----------------------|----------------------|----------------------|
| Yerel Yönetimlerin Hizmet Kapasitelerinin Artırılması ve Performans İzlemesi | 1.291.954.000 | 609.004.018 | 1.830.452.000 | 2.125.882.000 | 2.393.281.000 |
| Bütçe İçi | 1.291.954.000 | 609.004.018 | 1.830.452.000 | 2.125.882.000 | 2.393.281.000 |
| Bütçe Dışı | 0 | 0 | 0 | 0 | 0 |
| T O P L A M | 1.291.954.000 | 609.004.018 | 1.830.452.000 | 2.125.882.000 | 2.393.281.000 |
| Bütçe İçi | 1.291.954.000 | 609.004.018 | 1.830.452.000 | 2.125.882.000 | 2.393.281.000 |
| Bütçe Dışı | 0 | 0 | 0 | 0 | 0 |

Faaliyetlere İlişkin Açıklamalar:

Yerel Yönetimlerin Hizmet Kapasitelerinin Artırılması ve Performans İzlemesi

Bu faaliyet kapsamında; yerel yönetimlerin hizmet sunum süreçlerine ilişkin analiz ve değerlendirme çalışmaları yapılarak mevzuat önerisi hazırlanacak ve/veya tali mevzuat düzenlemesi yapılacaktır. Yerel yönetimlerin kurumsal kapasitenin artırılması amacıyla eğitim ihtiyaçları karşılanacaktır. Hizmet sunumunda standartlar belirlenerek uygulamada birlik sağlanacaktır.

FAALİYET MALİYETLERİ TABLOSU

| | |
|---------------------------|-----------------------------------------------------------------------------------------------------------------------------------------------------------------------------------------------------------------------------------------------------------------------------------------------------------------------------------------------------------------------------------|
| İdare Adı | ÇEVRE, ŞEHİRCİLİK VE İKLİM DEĞİŞİKLİĞİ BAKANLIĞI |
| Program Adı | YEREL YÖNETİMLERİN GÜÇLENDİRİLMESİ |
| Alt Program Adı | YEREL YÖNETİMLERİN HİZMET KALİTESİNİN ARTIRILMASI |
| Alt Program Hedefi | Yerel yönetimlerin hizmet kapasitesi ve hesap verilebilirliğinin geliştirilmesi |
| Faaliyet Adı | Yerel Yönetimlerin Hizmet Kapasitelerinin Artırılması ve Performans İzlemesi |
| Açıklama | Bu faaliyet kapsamında; yerel yönetimlerin hizmet sunum süreçlerine ilişkin analiz ve değerlendirme çalışmaları yapılarak mevzuat önerisi hazırlanacak ve/veya tali mevzuat düzenlemesi yapılacaktır. Yerel yönetimlerin kurumsal kapasitenin artırılması amacıyla eğitim ihtiyaçları karşılanacaktır. Hizmet sunumunda standartlar belirlenerek uygulamada birlik sağlanacaktır. |

| Faaliyetler | 2024 Bütçe | 2024 Harcama (Haziran) | 2025 Bütçe | 2026 Tahmin | 2027 Tahmin |
|-------------------------------------------------|----------------------|------------------------|----------------------|----------------------|----------------------|
| Personel Giderleri | 1.101.741.000 | 525.626.756 | 1.558.969.000 | 1.811.316.000 | 2.045.083.000 |
| Sosyal Güvenlik Kurumuna Devlet Primi Giderleri | 145.875.000 | 69.502.274 | 212.030.000 | 246.347.000 | 278.312.000 |
| Mal ve Hizmet Alım Giderleri | 38.838.000 | 13.874.988 | 53.803.000 | 61.019.000 | 66.236.000 |
| Faiz Giderleri | 0 | 0 | 0 | 0 | 0 |
| Cari Transferler | 0 | 0 | 0 | 0 | 0 |
| Sermaye Giderleri | 5.500.000 | 0 | 5.650.000 | 7.200.000 | 3.650.000 |
| Sermaye Transferleri | 0 | 0 | 0 | 0 | 0 |
| Borç Verme | 0 | 0 | 0 | 0 | 0 |
| BÜTÇE İÇİ TOPLAM KAYNAK | 1.291.954.000 | 609.004.018 | 1.830.452.000 | 2.125.882.000 | 2.393.281.000 |
| Döner Sermaye | 0 | 0 | 0 | 0 | 0 |
| Özel Hesap | 0 | 0 | 0 | 0 | 0 |
| Diğer Bütçe Dışı Kaynak | 0 | 0 | 0 | 0 | 0 |
| BÜTÇE DIŞI TOPLAM KAYNAK | 0 | 0 | 0 | 0 | 0 |
| FAALİYET MALİYETİ TOPLAMI | 1.291.954.000 | 609.004.018 | 1.830.452.000 | 2.125.882.000 | 2.393.281.000 |

Program Adı:

ŞEHİT YAKINI VE GAZİLER

Alt Program Adı:

ŞEHİT YAKINI VE GAZİLERE YÖNELİK HİZMETLER

Program Adı: ŞEHİT YAKINI VE GAZİLER

Alt Program Adı: ŞEHİT YAKINI VE GAZİLERE YÖNELİK HİZMETLER

Gerekçe ve Açıklamalar: Şehit yakını ve gazileri konut sahibi yapmak amacıyla Toplu Konut İdaresi Başkanlığı tarafından faiz desteği sağlanmaktadır. Şehit yakını ve gazilerimizi konut sahibi yapmak amacıyla konuta erişim ve güvenli kentleşme kapsamında belirlenen politika ve tedbirler doğrultusunda Sayın Cumhurbaşkanımız tarafından desteklenen konut projelerinin geliştirilmesi çalışmaları Bakanlığımızın bağlı kuruluşu olan Toplu Konut İdaresi Başkanlığı tarafından yürütülmektedir.

Alt Program Hedefi: Şehit yakını ve gazileri konut sahibi yapmak amacıyla Toplu Konut İdaresi Başkanlığı tarafından faiz desteği sağlanması

Performans Göstergeleri

| Performans Göstergesi | Ölçü Birimi | 2023 Gerçekleşme | 2024 Planlanan | 2024 Gerçekleşme | 2025 Hedef | 2026 Tahmin | 2027 Tahmin |
|----------------------------------------------------------------------------------------------------------------------------------------------------------------------------------------------------------------------------------------------------------------------------------------|-------------|------------------|----------------|------------------|------------|-------------|-------------|
| 1- Faizsiz konut kredisi desteği sağlanan kişi sayısı | Adet | 358 | 600 | 495 | 600 | 600 | 600 |
| Göstergeye İlişkin Açıklama: Bu bilgi Toplu Konut İdaresi Başkanlığı tarafından temin edilmektedir. Hesaplama Yöntemi: Faizsiz konut kredisi desteği sağlanan kişilerin sayısı toplanarak hesaplanmaktadır. Verinin Kaynağı: Toplu Konut İdaresi Başkanlığı | | | | | | | |

Alt Program Kapsamında Yürütülecek Faaliyet Maliyetleri

| Faaliyetler | 2024 Bütçe | 2024 Harcama (Haziran) | 2025 Bütçe | 2026 Tahmin | 2027 Tahmin |
|--------------------------------------------------------------|--------------------|---------------------------|--------------------|--------------------|--------------------|
| Şehit Yakınları ve Gazilere Konut Edinimi Desteği | 356.000.000 | 162.024.000 | 508.955.000 | 577.210.000 | 626.534.000 |
| Bütçe İçi | 356.000.000 | 162.024.000 | 508.955.000 | 577.210.000 | 626.534.000 |
| Bütçe Dışı | 0 | 0 | 0 | 0 | 0 |
| T O P L A M | 356.000.000 | 162.024.000 | 508.955.000 | 577.210.000 | 626.534.000 |
| Bütçe İçi | 356.000.000 | 162.024.000 | 508.955.000 | 577.210.000 | 626.534.000 |
| Bütçe Dışı | 0 | 0 | 0 | 0 | 0 |

Faaliyetlere İlişkin Açıklamalar:

Şehit Yakınları ve Gazilere Konut Edinimi Desteği

Şehit yakını ve gazileri konut sahibi yapmak amacıyla Toplu Konut İdaresi Başkanlığı tarafından faiz desteği sağlanacaktır

FAALİYET MALİYETLERİ TABLOSU

| | |
|---------------------------|-----------------------------------------------------------------------------------------------------------------------------|
| İdare Adı | ÇEVRE, ŞEHİRCİLİK VE İKLİM DEĞİŞİKLİĞİ BAKANLIĞI |
| Program Adı | ŞEHİT YAKINI VE GAZİLER |
| Alt Program Adı | ŞEHİT YAKINI VE GAZİLERE YÖNELİK HİZMETLER |
| Alt Program Hedefi | Şehit yakını ve gazileri konut sahibi yapmak amacıyla Toplu Konut İdaresi Başkanlığı tarafından faiz desteği sağlanması |
| Faaliyet Adı | Şehit Yakınları ve Gazilere Konut Edinimi Desteği |
| Açıklama | Şehit yakını ve gazileri konut sahibi yapmak amacıyla Toplu Konut İdaresi Başkanlığı tarafından faiz desteği sağlanacaktır. |

| Faaliyetler | 2024 Bütçe | 2024 Harcama (Haziran) | 2025 Bütçe | 2026 Tahmin | 2027 Tahmin |
|-------------------------------------------------|--------------------|------------------------|--------------------|--------------------|--------------------|
| Personel Giderleri | 0 | 0 | 0 | 0 | 0 |
| Sosyal Güvenlik Kurumuna Devlet Primi Giderleri | 0 | 0 | 0 | 0 | 0 |
| Mal ve Hizmet Alım Giderleri | 0 | 0 | 0 | 0 | 0 |
| Faiz Giderleri | 0 | 0 | 0 | 0 | 0 |
| Cari Transferler | 356.000.000 | 162.024.000 | 508.955.000 | 577.210.000 | 626.534.000 |
| Sermaye Giderleri | 0 | 0 | 0 | 0 | 0 |
| Sermaye Transferleri | 0 | 0 | 0 | 0 | 0 |
| Borç Verme | 0 | 0 | 0 | 0 | 0 |
| BÜTÇE İÇİ TOPLAM KAYNAK | 356.000.000 | 162.024.000 | 508.955.000 | 577.210.000 | 626.534.000 |
| Döner Sermaye | 0 | 0 | 0 | 0 | 0 |
| Özel Hesap | 0 | 0 | 0 | 0 | 0 |
| Diğer Bütçe Dışı Kaynak | 0 | 0 | 0 | 0 | 0 |
| BÜTÇE DIŞI TOPLAM KAYNAK | 0 | 0 | 0 | 0 | 0 |
| FAALİYET MALİYETİ TOPLAMI | 356.000.000 | 162.024.000 | 508.955.000 | 577.210.000 | 626.534.000 |

Program Adı:

YOKSULLUKLA MÜCADELE VE SOSYAL YARDIMLAŞMA

Alt Program Adı:

SOSYAL YARDIMLAŞMA

Program Adı: YOKSULLUKLA MÜCADELE VE SOSYAL YARDIMLAŞMA

Alt Program Adı: SOSYAL YARDIMLAŞMA

Gereç ve Açıklamalar: Ülkemizde konut sektörünün regüle edilmesi, aşırı fiyat artışlarının önüne geçilmesi ve sürdürülebilir konut finansman politikalarının geliştirilmesi amacıyla Çevre, Şehircilik ve İklim Değişikliği Bakanlığının koordinasyonunda kamunun düzenleyici, denetleyici, yönlendirici ve destekleyici rolü daha da güçlendirilecek, dar ve orta gelir gruplarının konuta ulaşılabilirliğinin kolaylaştırılması için konut üretilecektir.

Alt Program Hedefi: Sosyal konut yapımının desteklenmesi amacıyla sosyal konutlara finansman sağlanması

Alt Program Kapsamında Yürütülecek Faaliyet Maliyetleri

| Faaliyetler | 2024 Bütçe | 2024 Harcama (Haziran) | 2025 Bütçe | 2026 Tahmin | 2027 Tahmin |
|---------------------------------------------|-----------------------|---------------------------|-----------------------|-----------------------|-----------------------|
| Sosyal Konut Yapımının Desteklenmesi | 16.000.000.000 | 10.000.000.000 | 22.874.383.000 | 35.942.000.000 | 48.159.000.000 |
| Bütçe İçi | 16.000.000.000 | 10.000.000.000 | 22.874.383.000 | 35.942.000.000 | 48.159.000.000 |
| Bütçe Dışı | 0 | 0 | 0 | 0 | 0 |
| T O P L A M | 16.000.000.000 | 10.000.000.000 | 22.874.383.000 | 35.942.000.000 | 48.159.000.000 |
| Bütçe İçi | 16.000.000.000 | 10.000.000.000 | 22.874.383.000 | 35.942.000.000 | 48.159.000.000 |
| Bütçe Dışı | 0 | 0 | 0 | 0 | 0 |

FAALİYET MALİYETLERİ TABLOSU

| | |
|---------------------------|-----------------------------------------------------------------------------------------------------------------------------------------------------------------------------------------------------------------------------------------------------------------------------------------------------------------------------------------------------------------------------------------------------------------------------------------------------------------------------------------------------------------------------------------------------------------------------------------------------------------------------------------------------------------------------------------------------------------------------|
| İdare Adı | ÇEVRE, ŞEHİRCİLİK VE İKLİM DEĞİŞİKLİĞİ BAKANLIĞI |
| Program Adı | YOKSULLUKLA MÜCADELE VE SOSYAL YARDIMLAŞMA |
| Alt Program Adı | SOSYAL YARDIMLAŞMA |
| Alt Program Hedefi | Sosyal konut yapımının desteklenmesi amacıyla sosyal konutlara finansman sağlanması |
| Faaliyet Adı | Sosyal Konut Yapımının Desteklenmesi |
| Açıklama | Ülkemizde konut sektörünün regüle edilmesi, aşırı fiyat artışlarının önüne geçilmesi ve sürdürülebilir konut finansman politikalarının geliştirilmesi amacıyla Çevre, Şehircilik ve İklim Değişikliği Bakanlığının koordinasyonunda kamunun düzenleyici, denetleyici, yönlendirici ve destekleyici rolü daha da güçlendirilecek, dar ve orta gelir gruplarının konuta ulaşılabilirliğinin kolaylaştırılması için konut üretilecektir. Kendi evini yapacak vatandaşlarımıza imarlı ve altyapısı hazır konut arsası üretilecek, az peşinat ve taksitlerle vatandaşlarımızın konut sahibi olması sağlanacaktır. Küçük ve orta ölçekli sanayimizi destekleyecek, üretime ve istihdama katkı sağlayacak işyeri inşa edilecektir. |

| Faaliyetler | 2024 Bütçe | 2024 Harcama (Haziran) | 2025 Bütçe | 2026 Tahmin | 2027 Tahmin |
|-------------------------------------------------|-----------------------|------------------------|-----------------------|-----------------------|-----------------------|
| Personel Giderleri | 0 | 0 | 0 | 0 | 0 |
| Sosyal Güvenlik Kurumuna Devlet Primi Giderleri | 0 | 0 | 0 | 0 | 0 |
| Mal ve Hizmet Alım Giderleri | 0 | 0 | 0 | 0 | 0 |
| Faiz Giderleri | 0 | 0 | 0 | 0 | 0 |
| Cari Transferler | 0 | 0 | 0 | 0 | 0 |
| Sermaye Giderleri | 0 | 0 | 0 | 0 | 0 |
| Sermaye Transferleri | 16.000.000.000 | 10.000.000.000 | 22.874.383.000 | 35.942.000.000 | 48.159.000.000 |
| Borç Verme | 0 | 0 | 0 | 0 | 0 |
| BÜTÇE İÇİ TOPLAM KAYNAK | 16.000.000.000 | 10.000.000.000 | 22.874.383.000 | 35.942.000.000 | 48.159.000.000 |
| Döner Sermaye | 0 | 0 | 0 | 0 | 0 |
| Özel Hesap | 0 | 0 | 0 | 0 | 0 |
| Diğer Bütçe Dışı Kaynak | 0 | 0 | 0 | 0 | 0 |
| BÜTÇE DIŞI TOPLAM KAYNAK | 0 | 0 | 0 | 0 | 0 |
| FAALİYET MALİYETİ TOPLAMI | 16.000.000.000 | 10.000.000.000 | 22.874.383.000 | 35.942.000.000 | 48.159.000.000 |

Program Adı:

YÖNETİM VE DESTEK PROGRAMI

Alt Program Adı:

TEFTİŞ, DENETİM VE DANIŞMANLIK HİZMETLERİ

FAALİYET MALİYETLERİ TABLOSU

| | |
|------------------------|--------------------------------------------------------------------------------------------------------------------------------------------------------------------------------------------------------------------------------------------------------------------------------------------------------------------------------------------------------------------------------------------------------------------------------------------------------------------------------------------------------------------------------------------------------------------------------------------------------------------------------------------------------------------------------------------------------------------|
| İdare Adı | ÇEVRE, ŞEHİRCİLİK VE İKLİM DEĞİŞİKLİĞİ BAKANLIĞI |
| Program Adı | YÖNETİM VE DESTEK PROGRAMI |
| Alt Program Adı | TEFTİŞ, DENETİM VE DANIŞMANLIK HİZMETLERİ |
| Faaliyet Adı | Hukuki Danışmanlık ve Muhakemat Hizmetleri |
| Açıklama | Bakanlığın taraf olduğu adli ve idari davalarda, iç ve dış tahkim yargılamasında, icra işlemlerinde ve yargıya intikal eden diğer her türlü hukuki uyuşmazlıklarda temsil edilmesi; idarelerce hizmet satın alma yoluyla temsil ettirilecek dava ve icra takipleri ve tahkim ile ilgili işlemlerin koordine edilmesi, izlenmesi ve denetlenmesi; idare hizmetlerine ilişkin mevzuat, sözleşme, şartname ve uyuşmazlıklar ile ilgili hukuki mütalaa bildirilmesi; idarenin amaçlarının daha iyi gerçekleştirilmesi, mevzuata, plan ve programa uygun çalışmalarının temin edilmesi amacıyla gerekli hukuki tekliflerin hazırlanması gibi iş, işlem ve süreçlere yönelik giderleri bu faaliyet altında izlenecektir. |

| Faaliyetler | 2024 Bütçe | 2024 Harcama (Haziran) | 2025 Bütçe | 2026 Tahmin | 2027 Tahmin |
|-------------------------------------------------|-------------------|------------------------|--------------------|--------------------|--------------------|
| Personel Giderleri | 70.313.000 | 33.983.881 | 89.964.000 | 104.527.000 | 117.859.000 |
| Sosyal Güvenlik Kurumuna Devlet Primi Giderleri | 7.657.000 | 3.738.555 | 9.873.000 | 11.470.000 | 12.933.000 |
| Mal ve Hizmet Alım Giderleri | 6.902.000 | 191.075.025 | 8.675.000 | 9.836.000 | 10.679.000 |
| Faiz Giderleri | 0 | 0 | 0 | 0 | 0 |
| Cari Transferler | 0 | 0 | 0 | 0 | 0 |
| Sermaye Giderleri | 0 | 157.067.031 | 0 | 0 | 0 |
| Sermaye Transferleri | 0 | 0 | 0 | 0 | 0 |
| Borç Verme | 0 | 0 | 0 | 0 | 0 |
| BÜTÇE İÇİ TOPLAM KAYNAK | 84.872.000 | 385.864.492 | 108.512.000 | 125.833.000 | 141.471.000 |
| Döner Sermaye | 0 | 0 | 0 | 0 | 0 |
| Özel Hesap | 0 | 0 | 0 | 0 | 0 |
| Diğer Bütçe Dışı Kaynak | 0 | 0 | 0 | 0 | 0 |
| BÜTÇE DIŞI TOPLAM KAYNAK | 0 | 0 | 0 | 0 | 0 |
| FAALİYET MALİYETİ TOPLAMI | 84.872.000 | 385.864.492 | 108.512.000 | 125.833.000 | 141.471.000 |

FAALİYET MALİYETLERİ TABLOSU

| | |
|------------------------|-------------------------------------------------------------------------------------------------------------------------------------------------------------------------------------------------------------------------------------------------------------------------------------------------------------------------------------------------------------------------------------------------------------------------------------------------------------|
| İdare Adı | ÇEVRE, ŞEHİRCİLİK VE İKLİM DEĞİŞİKLİĞİ BAKANLIĞI |
| Program Adı | YÖNETİM VE DESTEK PROGRAMI |
| Alt Program Adı | TEFTİŞ, DENETİM VE DANIŞMANLIK HİZMETLERİ |
| Faaliyet Adı | İç Denetim |
| Açıklama | Bakanlığın yönetim ve kontrol yapılarının risk analizleri doğrultusunda değerlendirilmesi, kaynakların etkili, ekonomik ve verimli kullanılıp kullanılmadığı hususunda incelemeler yapılması ve önerilerde bulunulması, harcamaların ve mali işlemlerin mevzuat ve üst politika belgelerine uygunluğu ile mali yönetim ve kontrol süreçlerinin denetlenmesi ve raporlanması gibi iş, işlem ve süreçlere yönelik giderleri bu faaliyet altında izlenecektir. |

| Faaliyetler | 2024 Bütçe | 2024 Harcama (Haziran) | 2025 Bütçe | 2026 Tahmin | 2027 Tahmin |
|-------------------------------------------------|-------------------|------------------------|-------------------|-------------------|-------------------|
| Personel Giderleri | 11.623.000 | 5.042.284 | 15.301.000 | 17.776.000 | 20.043.000 |
| Sosyal Güvenlik Kurumuna Devlet Primi Giderleri | 1.280.000 | 626.069 | 1.671.000 | 1.942.000 | 2.190.000 |
| Mal ve Hizmet Alım Giderleri | 492.000 | 271.772 | 626.000 | 710.000 | 769.000 |
| Faiz Giderleri | 0 | 0 | 0 | 0 | 0 |
| Cari Transferler | 0 | 0 | 0 | 0 | 0 |
| Sermaye Giderleri | 0 | 0 | 0 | 0 | 0 |
| Sermaye Transferleri | 0 | 0 | 0 | 0 | 0 |
| Borç Verme | 0 | 0 | 0 | 0 | 0 |
| BÜTÇE İÇİ TOPLAM KAYNAK | 13.395.000 | 5.940.126 | 17.598.000 | 20.428.000 | 23.002.000 |
| Döner Sermaye | 0 | 0 | 0 | 0 | 0 |
| Özel Hesap | 0 | 0 | 0 | 0 | 0 |
| Diğer Bütçe Dışı Kaynak | 0 | 0 | 0 | 0 | 0 |
| BÜTÇE DIŞI TOPLAM KAYNAK | 0 | 0 | 0 | 0 | 0 |
| FAALİYET MALİYETİ TOPLAMI | 13.395.000 | 5.940.126 | 17.598.000 | 20.428.000 | 23.002.000 |

FAALİYET MALİYETLERİ TABLOSU

| | |
|------------------------|------------------------------------------------------------------------------------------------------------------------------------------------------------------------------------------------------------------------------------------------------------------------------------------------------------------------------------------------|
| İdare Adı | ÇEVRE, ŞEHİRCİLİK VE İKLİM DEĞİŞİKLİĞİ BAKANLIĞI |
| Program Adı | YÖNETİM VE DESTEK PROGRAMI |
| Alt Program Adı | TEFTİŞ, DENETİM VE DANIŞMANLIK HİZMETLERİ |
| Faaliyet Adı | Kamuoyu İlişkilerinin Yürütülmesi |
| Açıklama | Bakanlığın basın ve halkla ilişkiler faaliyetlerinin planlanması ve yürütülmesi; 4982 sayılı Bilgi Edinme Hakkı Kanununa göre yapılacak bilgi edinme başvurularını etkin, süratli ve doğru bir şekilde sonuçlandırılması amacıyla gerekli tedbirlerin alınması gibi iş, işlem ve süreçlere yönelik giderleri bu faaliyet altında izlenecektir. |

| Faaliyetler | 2024 Bütçe | 2024 Harcama (Haziran) | 2025 Bütçe | 2026 Tahmin | 2027 Tahmin |
|-------------------------------------------------|-------------------|------------------------|-------------------|-------------------|-------------------|
| Personel Giderleri | 6.356.000 | 3.851.214 | 8.334.000 | 9.681.000 | 10.914.000 |
| Sosyal Güvenlik Kurumuna Devlet Primi Giderleri | 920.000 | 538.202 | 1.200.000 | 1.393.000 | 1.570.000 |
| Mal ve Hizmet Alım Giderleri | 1.500.000 | 858.883 | 2.000.000 | 2.266.000 | 2.458.000 |
| Faiz Giderleri | 0 | 0 | 0 | 0 | 0 |
| Cari Transferler | 0 | 0 | 0 | 0 | 0 |
| Sermaye Giderleri | 0 | 0 | 0 | 0 | 0 |
| Sermaye Transferleri | 0 | 0 | 0 | 0 | 0 |
| Borç Verme | 0 | 0 | 0 | 0 | 0 |
| BÜTÇE İÇİ TOPLAM KAYNAK | 8.776.000 | 5.248.298 | 11.534.000 | 13.340.000 | 14.942.000 |
| Döner Sermaye | 4.000.000 | 2.000.000 | 3.000.000 | 3.500.000 | 4.000.000 |
| Özel Hesap | 0 | 0 | 0 | 0 | 0 |
| Diğer Bütçe Dışı Kaynak | 0 | 0 | 0 | 0 | 0 |
| BÜTÇE DIŞI TOPLAM KAYNAK | 4.000.000 | 2.000.000 | 3.000.000 | 3.500.000 | 4.000.000 |
| FAALİYET MALİYETİ TOPLAMI | 12.776.000 | 7.248.298 | 14.534.000 | 16.840.000 | 18.942.000 |

FAALİYET MALİYETLERİ TABLOSU

| | |
|-----------------|------------------------------------------------------------------------------------------------------------------------------------------------------------------------------------------------------------------------------------------------------------------------------------------|
| İdare Adı | ÇEVRE, ŞEHİRCİLİK VE İKLİM DEĞİŞİKLİĞİ BAKANLIĞI |
| Program Adı | YÖNETİM VE DESTEK PROGRAMI |
| Alt Program Adı | TEFTİŞ, DENETİM VE DANIŞMANLIK HİZMETLERİ |
| Faaliyet Adı | Kurumsal Uluslararası İş birliği Faaliyetleri |
| Açıklama | Bakanlığın görev, yetki, sorumluluk ve faaliyet alanına giren konularda Avrupa Birliği, diğer uluslararası kuruluşlar ve ülkelerle ilişkilerinin yürütülmesi ve bu konuda koordinasyonun sağlanmasına ilişkin iş, işlem ve süreçlere yönelik giderleri bu faaliyet altında izlenecektir. |

| Faaliyetler | 2024 Bütçe | 2024 Harcama (Haziran) | 2025 Bütçe | 2026 Tahmin | 2027 Tahmin |
|-------------------------------------------------|--------------------|------------------------|--------------------|--------------------|--------------------|
| Personel Giderleri | 30.610.000 | 15.689.855 | 39.397.000 | 45.771.000 | 51.607.000 |
| Sosyal Güvenlik Kurumuna Devlet Primi Giderleri | 1.267.000 | 307.597 | 1.650.000 | 1.916.000 | 2.160.000 |
| Mal ve Hizmet Alım Giderleri | 11.273.000 | 2.086.182 | 13.940.000 | 15.794.000 | 17.143.000 |
| Faiz Giderleri | 0 | 0 | 0 | 0 | 0 |
| Cari Transferler | 179.193.000 | 111.548.551 | 222.934.000 | 237.885.000 | 251.037.000 |
| Sermaye Giderleri | 0 | 0 | 0 | 0 | 0 |
| Sermaye Transferleri | 0 | 0 | 0 | 0 | 0 |
| Borç Verme | 0 | 0 | 0 | 0 | 0 |
| BÜTÇE İÇİ TOPLAM KAYNAK | 222.343.000 | 129.632.184 | 277.921.000 | 301.366.000 | 321.947.000 |
| Döner Sermaye | 30.000.000 | 15.000.000 | 30.000.000 | 32.000.000 | 35.000.000 |
| Özel Hesap | 0 | 0 | 0 | 0 | 0 |
| Diğer Bütçe Dışı Kaynak | 0 | 0 | 0 | 0 | 0 |
| BÜTÇE DIŞI TOPLAM KAYNAK | 30.000.000 | 15.000.000 | 30.000.000 | 32.000.000 | 35.000.000 |
| FAALİYET MALİYETİ TOPLAMI | 252.343.000 | 144.632.184 | 307.921.000 | 333.366.000 | 356.947.000 |

FAALİYET MALİYETLERİ TABLOSU

| | |
|------------------------|-------------------------------------------------------------------------------------------------------------------------------------------------------------------------------------------------------------------------------------------------------------------------------------------------------------------------------------------------------------------------------------------------------|
| İdare Adı | ÇEVRE, ŞEHİRCİLİK VE İKLİM DEĞİŞİKLİĞİ BAKANLIĞI |
| Program Adı | YÖNETİM VE DESTEK PROGRAMI |
| Alt Program Adı | TEFTİŞ, DENETİM VE DANIŞMANLIK HİZMETLERİ |
| Faaliyet Adı | Teftiş, İnceleme ve Soruşturma |
| Açıklama | Bakanlığın her türlü faaliyet ve işlemleriyle ilgili teftiş, inceleme, soruşturma işlemlerinin yürütülmesi; idare amaçlarının ve görevlerinin daha iyi gerçekleştirilmesi; kurumun mevzuat, plan ve programlara uygun çalışmasının temin edilmesi amacıyla gerekli tekliflerin hazırlanması ve üst yönetime sunulması gibi iş, işlem ve süreçlere yönelik giderleri bu faaliyet altında izlenecektir. |

| Faaliyetler | 2024 Bütçe | 2024 Harcama (Haziran) | 2025 Bütçe | 2026 Tahmin | 2027 Tahmin |
|-------------------------------------------------|--------------------|------------------------|--------------------|--------------------|--------------------|
| Personel Giderleri | 104.121.000 | 49.557.171 | 136.445.000 | 158.531.000 | 178.752.000 |
| Sosyal Güvenlik Kurumuna Devlet Primi Giderleri | 11.558.000 | 5.743.566 | 15.081.000 | 17.522.000 | 19.757.000 |
| Mal ve Hizmet Alım Giderleri | 3.339.000 | 1.587.399 | 4.541.000 | 5.147.000 | 5.586.000 |
| Faiz Giderleri | 0 | 0 | 0 | 0 | 0 |
| Cari Transferler | 0 | 0 | 0 | 0 | 0 |
| Sermaye Giderleri | 0 | 0 | 0 | 0 | 0 |
| Sermaye Transferleri | 0 | 0 | 0 | 0 | 0 |
| Borç Verme | 0 | 0 | 0 | 0 | 0 |
| BÜTÇE İÇİ TOPLAM KAYNAK | 119.018.000 | 56.888.136 | 156.067.000 | 181.200.000 | 204.095.000 |
| Döner Sermaye | 2.000.000 | 1.000.000 | 2.000.000 | 2.500.000 | 3.000.000 |
| Özel Hesap | 0 | 0 | 0 | 0 | 0 |
| Diğer Bütçe Dışı Kaynak | 0 | 0 | 0 | 0 | 0 |
| BÜTÇE DIŞI TOPLAM KAYNAK | 2.000.000 | 1.000.000 | 2.000.000 | 2.500.000 | 3.000.000 |
| FAALİYET MALİYETİ TOPLAMI | 121.018.000 | 57.888.136 | 158.067.000 | 183.700.000 | 207.095.000 |

Program Adı:

YÖNETİM VE DESTEK PROGRAMI

Alt Program Adı:

ÜST YÖNETİM, İDARİ VE MALİ HİZMETLER

FAALİYET MALİYETLERİ TABLOSU

| | |
|-----------------|----------------------------------------------------------------------------------------------------------------------------------------------------------------------------------------------------|
| İdare Adı | ÇEVRE, ŞEHİRCİLİK VE İKLİM DEĞİŞİKLİĞİ BAKANLIĞI |
| Program Adı | YÖNETİM VE DESTEK PROGRAMI |
| Alt Program Adı | ÜST YÖNETİM, İDARİ VE MALİ HİZMETLER |
| Faaliyet Adı | Bilgi Teknolojilerine Yönelik Faaliyetler |
| Açıklama | Bakanlığın bilgi işlem sistemlerinin işletilmesi ve geliştirilmesi ile teknolojik kapasitelerinin artırılmasına yönelik iş, işlem ve süreçlere ilişkin giderleri bu faaliyet altında izlenecektir. |

| Faaliyetler | 2024 Bütçe | 2024 Harcama (Haziran) | 2025 Bütçe | 2026 Tahmin | 2027 Tahmin |
|-------------------------------------------------|--------------------|------------------------|--------------------|--------------------|--------------------|
| Personel Giderleri | 0 | 0 | 0 | 0 | 0 |
| Sosyal Güvenlik Kurumuna Devlet Primi Giderleri | 0 | 0 | 0 | 0 | 0 |
| Mal ve Hizmet Alım Giderleri | 23.491.000 | 9.535.278 | 30.556.000 | 34.655.000 | 37.616.000 |
| Faiz Giderleri | 0 | 0 | 0 | 0 | 0 |
| Cari Transferler | 0 | 0 | 0 | 0 | 0 |
| Sermaye Giderleri | 10.000.000 | 0 | 17.368.000 | 0 | 0 |
| Sermaye Transferleri | 0 | 0 | 0 | 0 | 0 |
| Borç Verme | 0 | 0 | 0 | 0 | 0 |
| BÜTÇE İÇİ TOPLAM KAYNAK | 33.491.000 | 9.535.278 | 47.924.000 | 34.655.000 | 37.616.000 |
| Döner Sermaye | 430.000.000 | 250.000.000 | 450.000.000 | 500.000.000 | 550.000.000 |
| Özel Hesap | 0 | 0 | 0 | 0 | 0 |
| Diğer Bütçe Dışı Kaynak | 0 | 0 | 0 | 0 | 0 |
| BÜTÇE DIŞI TOPLAM KAYNAK | 430.000.000 | 250.000.000 | 450.000.000 | 500.000.000 | 550.000.000 |
| FAALİYET MALİYETİ TOPLAMI | 463.491.000 | 259.535.278 | 497.924.000 | 534.655.000 | 587.616.000 |

FAALİYET MALİYETLERİ TABLOSU

| | |
|-----------------|---------------------------------------------------------------------------------------------------------------------------------------------------------------------------------------------------------------------|
| İdare Adı | ÇEVRE, ŞEHİRCİLİK VE İKLİM DEĞİŞİKLİĞİ BAKANLIĞI |
| Program Adı | YÖNETİM VE DESTEK PROGRAMI |
| Alt Program Adı | ÜST YÖNETİM, İDARİ VE MALİ HİZMETLER |
| Faaliyet Adı | Diğer Destek Hizmetleri |
| Açıklama | Bakanlığın tüm programlarına hizmet etmekle birlikte yukarıda yer alan faaliyetler kapsamına girmeyen diğer destek hizmeti niteliğindeki iş, işlem ve süreçlere yönelik giderleri bu faaliyet altında izlenecektir. |

| Faaliyetler | 2024 Bütçe | 2024 Harcama (Haziran) | 2025 Bütçe | 2026 Tahmin | 2027 Tahmin |
|-------------------------------------------------|-------------------|------------------------|--------------------|--------------------|--------------------|
| Personel Giderleri | 64.927.000 | 31.313.868 | 84.853.000 | 98.588.000 | 111.162.000 |
| Sosyal Güvenlik Kurumuna Devlet Primi Giderleri | 6.836.000 | 3.466.190 | 8.908.000 | 10.349.000 | 11.670.000 |
| Mal ve Hizmet Alım Giderleri | 2.058.000 | 242.330 | 2.535.000 | 2.875.000 | 3.120.000 |
| Faiz Giderleri | 0 | 0 | 0 | 0 | 0 |
| Cari Transferler | 0 | 0 | 0 | 0 | 0 |
| Sermaye Giderleri | 0 | 0 | 0 | 0 | 0 |
| Sermaye Transferleri | 0 | 0 | 0 | 0 | 0 |
| Borç Verme | 0 | 0 | 0 | 0 | 0 |
| BÜTÇE İÇİ TOPLAM KAYNAK | 73.821.000 | 35.022.387 | 96.296.000 | 111.812.000 | 125.952.000 |
| Döner Sermaye | 15.000.000 | 10.000.000 | 25.000.000 | 27.000.000 | 30.000.000 |
| Özel Hesap | 0 | 0 | 0 | 0 | 0 |
| Diğer Bütçe Dışı Kaynak | 0 | 0 | 0 | 0 | 0 |
| BÜTÇE DIŞI TOPLAM KAYNAK | 15.000.000 | 10.000.000 | 25.000.000 | 27.000.000 | 30.000.000 |
| FAALİYET MALİYETİ TOPLAMI | 88.821.000 | 45.022.387 | 121.296.000 | 138.812.000 | 155.952.000 |

FAALİYET MALİYETLERİ TABLOSU

| | |
|-----------------|--------------------------------------------------------------------------------------------------------------------------------------|
| İdare Adı | ÇEVRE, ŞEHİRCİLİK VE İKLİM DEĞİŞİKLİĞİ BAKANLIĞI |
| Program Adı | YÖNETİM VE DESTEK PROGRAMI |
| Alt Program Adı | ÜST YÖNETİM, İDARİ VE MALİ HİZMETLER |
| Faaliyet Adı | Engellilerin Erişilebilirliğinin Sağlanması |
| Açıklama | Bakanlığın çalışma alanı içindeki, engellilerin erişilebilirliğinin sağlanmasına yönelik çalışmalar bu faaliyet altında izlenecektir |

| Faaliyetler | 2024 Bütçe | 2024 Harcama (Haziran) | 2025 Bütçe | 2026 Tahmin | 2027 Tahmin |
|-------------------------------------------------|------------------|------------------------|------------------|------------------|------------------|
| Personel Giderleri | 0 | 0 | 0 | 0 | 0 |
| Sosyal Güvenlik Kurumuna Devlet Primi Giderleri | 0 | 0 | 0 | 0 | 0 |
| Mal ve Hizmet Alım Giderleri | 0 | 0 | 600.000 | 600.000 | 600.000 |
| Faiz Giderleri | 0 | 0 | 0 | 0 | 0 |
| Cari Transferler | 0 | 0 | 0 | 0 | 0 |
| Sermaye Giderleri | 100.000 | 0 | 0 | 0 | 0 |
| Sermaye Transferleri | 0 | 0 | 0 | 0 | 0 |
| Borç Verme | 0 | 0 | 0 | 0 | 0 |
| BÜTÇE İÇİ TOPLAM KAYNAK | 100.000 | 0 | 600.000 | 600.000 | 600.000 |
| Döner Sermaye | 1.850.000 | 500.000 | 1.500.000 | 1.600.000 | 1.700.000 |
| Özel Hesap | 0 | 0 | 0 | 0 | 0 |
| Diğer Bütçe Dışı Kaynak | 0 | 0 | 0 | 0 | 0 |
| BÜTÇE DIŞI TOPLAM KAYNAK | 1.850.000 | 500.000 | 1.500.000 | 1.600.000 | 1.700.000 |
| FAALİYET MALİYETİ TOPLAMI | 1.950.000 | 500.000 | 2.100.000 | 2.200.000 | 2.300.000 |

FAALİYET MALİYETLERİ TABLOSU

| | |
|-----------------|------------------------------------------------------------------------------------------------------------------------------------------------------------------------------------------------------------------------------------------------------------------------------------------------------------------------------------------------------------------------------------------------------|
| İdare Adı | ÇEVRE, ŞEHİRCİLİK VE İKLİM DEĞİŞİKLİĞİ BAKANLIĞI |
| Program Adı | YÖNETİM VE DESTEK PROGRAMI |
| Alt Program Adı | ÜST YÖNETİM, İDARİ VE MALİ HİZMETLER |
| Faaliyet Adı | Genel Destek Hizmetleri |
| Açıklama | Bakanlığın tüm programlarına hizmet eder nitelikte olan temizlik, güvenlik, aydınlatma, ısıtma, onarım, taşıma ve benzeri mal ve hizmetlerin temini; fiziki çalışma ortamlarının düzenlenmesi, genel evrak ve arşiv hizmetlerinin yürütülmesi, sivil savunma ve seferberlik hizmetlerinin planlanması ve yürütülmesi gibi iş, işlem ve süreçlere yönelik giderleri bu faaliyet altında izlenecektir. |

| Faaliyetler | 2024 Bütçe | 2024 Harcama (Haziran) | 2025 Bütçe | 2026 Tahmin | 2027 Tahmin |
|-------------------------------------------------|--------------------|------------------------|----------------------|----------------------|----------------------|
| Personel Giderleri | 361.588.000 | 429.223.824 | 763.932.000 | 907.163.000 | 1.020.261.000 |
| Sosyal Güvenlik Kurumuna Devlet Primi Giderleri | 71.770.000 | 87.195.163 | 144.209.000 | 171.472.000 | 192.863.000 |
| Mal ve Hizmet Alım Giderleri | 190.428.000 | 76.933.994 | 186.678.000 | 207.742.000 | 225.498.000 |
| Faiz Giderleri | 0 | 0 | 0 | 0 | 0 |
| Cari Transferler | 46.631.000 | 21.402.039 | 59.081.000 | 67.257.000 | 72.601.000 |
| Sermaye Giderleri | 18.400.000 | 12.273.452 | 23.605.000 | 5.431.000 | 6.487.000 |
| Sermaye Transferleri | 0 | 0 | 0 | 0 | 0 |
| Borç Verme | 0 | 0 | 0 | 0 | 0 |
| BÜTÇE İÇİ TOPLAM KAYNAK | 688.817.000 | 627.028.473 | 1.177.505.000 | 1.359.065.000 | 1.517.710.000 |
| Döner Sermaye | 250.000.000 | 190.000.000 | 300.000.000 | 320.000.000 | 350.000.000 |
| Özel Hesap | 0 | 0 | 0 | 0 | 0 |
| Diğer Bütçe Dışı Kaynak | 0 | 0 | 0 | 0 | 0 |
| BÜTÇE DIŞI TOPLAM KAYNAK | 250.000.000 | 190.000.000 | 300.000.000 | 320.000.000 | 350.000.000 |
| FAALİYET MALİYETİ TOPLAMI | 938.817.000 | 817.028.473 | 1.477.505.000 | 1.679.065.000 | 1.867.710.000 |

FAALİYET MALİYETLERİ TABLOSU

| | |
|-----------------|-----------------------------------------------------------------------------------------------------------------------------------------------------------------------------------------------------------------------------------------------------------------------------------------------------------|
| İdare Adı | ÇEVRE, ŞEHİRCİLİK VE İKLİM DEĞİŞİKLİĞİ BAKANLIĞI |
| Program Adı | YÖNETİM VE DESTEK PROGRAMI |
| Alt Program Adı | ÜST YÖNETİM, İDARİ VE MALİ HİZMETLER |
| Faaliyet Adı | İnsan Kaynakları Yönetimine İlişkin Faaliyetler |
| Açıklama | Bakanlığın personel planlamasının yapılması; personel atama, nakil, terfi, emeklilik ve benzeri özlük işlemlerinin yürütülmesi; insan kaynağı kapasitesinin artırılmasına yönelik eğitimlerin planlanması ve düzenlenmesi gibi iş, işlem ve süreçlere yönelik giderleri bu faaliyet altında izlenecektir. |

| Faaliyetler | 2024 Bütçe | 2024 Harcama (Haziran) | 2025 Bütçe | 2026 Tahmin | 2027 Tahmin |
|-------------------------------------------------|-------------------|------------------------|-------------------|--------------------|--------------------|
| Personel Giderleri | 59.057.000 | 30.692.489 | 76.810.000 | 89.244.000 | 100.627.000 |
| Sosyal Güvenlik Kurumuna Devlet Primi Giderleri | 6.923.000 | 3.575.946 | 8.995.000 | 10.452.000 | 11.785.000 |
| Mal ve Hizmet Alım Giderleri | 370.000 | 184.663 | 454.000 | 514.000 | 558.000 |
| Faiz Giderleri | 0 | 0 | 0 | 0 | 0 |
| Cari Transferler | 0 | 0 | 0 | 0 | 0 |
| Sermaye Giderleri | 0 | 0 | 0 | 0 | 0 |
| Sermaye Transferleri | 0 | 0 | 0 | 0 | 0 |
| Borç Verme | 0 | 0 | 0 | 0 | 0 |
| BÜTÇE İÇİ TOPLAM KAYNAK | 66.350.000 | 34.453.098 | 86.259.000 | 100.210.000 | 112.970.000 |
| Döner Sermaye | 0 | 0 | 0 | 0 | 0 |
| Özel Hesap | 0 | 0 | 0 | 0 | 0 |
| Diğer Bütçe Dışı Kaynak | 0 | 0 | 0 | 0 | 0 |
| BÜTÇE DIŞI TOPLAM KAYNAK | 0 | 0 | 0 | 0 | 0 |
| FAALİYET MALİYETİ TOPLAMI | 66.350.000 | 34.453.098 | 86.259.000 | 100.210.000 | 112.970.000 |

FAALİYET MALİYETLERİ TABLOSU

| | |
|-----------------|--------------------------------------------------------------------------------------------------------------------------------------------------------------------------------------------------------------------------------------------------------------------|
| İdare Adı | ÇEVRE, ŞEHİRCİLİK VE İKLİM DEĞİŞİKLİĞİ BAKANLIĞI |
| Program Adı | YÖNETİM VE DESTEK PROGRAMI |
| Alt Program Adı | ÜST YÖNETİM, İDARİ VE MALİ HİZMETLER |
| Faaliyet Adı | Özel Kalem Hizmetleri |
| Açıklama | Üst yönetimin çalışma programının düzenlenmesi ile resmi ve özel yazışmalar, protokol, tören, ziyaret, davet, karşılama, ağırlama gibi hizmetlerin yürütülmesi amacıyla gerçekleştirilen iş, işlem ve süreçlere yönelik giderler bu faaliyet altında izlenecektir. |

| Faaliyetler | 2024 Bütçe | 2024 Harcama (Haziran) | 2025 Bütçe | 2026 Tahmin | 2027 Tahmin |
|-------------------------------------------------|-------------------|------------------------|--------------------|--------------------|--------------------|
| Personel Giderleri | 74.551.000 | 22.261.174 | 96.474.000 | 112.092.000 | 126.391.000 |
| Sosyal Güvenlik Kurumuna Devlet Primi Giderleri | 3.604.000 | 2.096.873 | 4.702.000 | 5.463.000 | 6.160.000 |
| Mal ve Hizmet Alım Giderleri | 2.960.000 | 900.536 | 3.514.000 | 3.982.000 | 4.322.000 |
| Faiz Giderleri | 0 | 0 | 0 | 0 | 0 |
| Cari Transferler | 0 | 0 | 0 | 0 | 0 |
| Sermaye Giderleri | 0 | 0 | 0 | 0 | 0 |
| Sermaye Transferleri | 0 | 0 | 0 | 0 | 0 |
| Borç Verme | 0 | 0 | 0 | 0 | 0 |
| BÜTÇE İÇİ TOPLAM KAYNAK | 81.115.000 | 25.258.583 | 104.690.000 | 121.537.000 | 136.873.000 |
| Döner Sermaye | 0 | 0 | 0 | 0 | 0 |
| Özel Hesap | 0 | 0 | 0 | 0 | 0 |
| Diğer Bütçe Dışı Kaynak | 0 | 0 | 0 | 0 | 0 |
| BÜTÇE DIŞI TOPLAM KAYNAK | 0 | 0 | 0 | 0 | 0 |
| FAALİYET MALİYETİ TOPLAMI | 81.115.000 | 25.258.583 | 104.690.000 | 121.537.000 | 136.873.000 |

FAALİYET MALİYETLERİ TABLOSU

| | |
|------------------------|---------------------------------------------------------------------------------------------------------------------------------------------------------------------------------------------------|
| İdare Adı | ÇEVRE, ŞEHİRCİLİK VE İKLİM DEĞİŞİKLİĞİ BAKANLIĞI |
| Program Adı | YÖNETİM VE DESTEK PROGRAMI |
| Alt Program Adı | ÜST YÖNETİM, İDARİ VE MALİ HİZMETLER |
| Faaliyet Adı | Strateji Geliştirme ve Mali Hizmetler |
| Açıklama | Bakanlık tarafından yürütülen ve idarenin tüm programlarına hizmet eder nitelikte olan mali yönetim ve kontrole ilişkin iş, işlem ve süreçlere yönelik giderler bu faaliyet altında izlenecektir. |

| Faaliyetler | 2024 Bütçe | 2024 Harcama (Haziran) | 2025 Bütçe | 2026 Tahmin | 2027 Tahmin |
|-------------------------------------------------|-------------------|------------------------|-------------------|-------------------|-------------------|
| Personel Giderleri | 46.433.000 | 24.333.147 | 60.786.000 | 70.624.000 | 79.631.000 |
| Sosyal Güvenlik Kurumuna Devlet Primi Giderleri | 5.517.000 | 2.803.920 | 7.198.000 | 8.363.000 | 9.430.000 |
| Mal ve Hizmet Alım Giderleri | 575.000 | 144.052 | 709.000 | 804.000 | 871.000 |
| Faiz Giderleri | 0 | 0 | 0 | 0 | 0 |
| Cari Transferler | 364.000 | 950.000 | 1.359.000 | 1.541.000 | 1.673.000 |
| Sermaye Giderleri | 0 | 0 | 0 | 0 | 0 |
| Sermaye Transferleri | 0 | 0 | 0 | 0 | 0 |
| Borç Verme | 0 | 0 | 0 | 0 | 0 |
| BÜTÇE İÇİ TOPLAM KAYNAK | 52.889.000 | 28.231.119 | 70.052.000 | 81.332.000 | 91.605.000 |
| Döner Sermaye | 0 | 0 | 0 | 0 | 0 |
| Özel Hesap | 0 | 0 | 0 | 0 | 0 |
| Diğer Bütçe Dışı Kaynak | 0 | 0 | 0 | 0 | 0 |
| BÜTÇE DIŞI TOPLAM KAYNAK | 0 | 0 | 0 | 0 | 0 |
| FAALİYET MALİYETİ TOPLAMI | 52.889.000 | 28.231.119 | 70.052.000 | 81.332.000 | 91.605.000 |

Program Adı:

PROGRAM DIŐI GİDERLER

Alt Program Adı:

HAZİNE YARDIMLARI

FAALİYET MALİYETLERİ TABLOSU

| | |
|------------------------|----------------------------------------------------------------------------------------------------------------------------------------------------------------------------------------------------|
| İdare Adı | ÇEVRE, ŞEHİRCİLİK VE İKLİM DEĞİŞİKLİĞİ BAKANLIĞI |
| Program Adı | PROGRAM DIŞI GİDERLER |
| Alt Program Adı | HAZİNE YARDIMLARI |
| Faaliyet Adı | Kentsel Dönüşüm Başkanlığına Hazine Yardımı |
| Açıklama | Kentsel dönüşümle, özgün kimliğini koruyan, deprem ve afetlere hazırlıklı, estetik ve çevre dostu dönüşüm anlayışıyla zayıf ve dayanıksız olan bağımsız birimlerin dönüşümü gerçekleştirilecektir. |

| Faaliyetler | 2024 Bütçe | 2024 Harcama (Haziran) | 2025 Bütçe | 2026 Tahmin | 2027 Tahmin |
|-------------------------------------------------|------------------------|------------------------|------------------------|------------------------|------------------------|
| Personel Giderleri | 0 | 0 | 0 | 0 | 0 |
| Sosyal Güvenlik Kurumuna Devlet Primi Giderleri | 0 | 0 | 0 | 0 | 0 |
| Mal ve Hizmet Alım Giderleri | 0 | 0 | 0 | 0 | 0 |
| Faiz Giderleri | 0 | 0 | 0 | 0 | 0 |
| Cari Transferler | 219.740.028.000 | 39.408.326.000 | 136.553.846.000 | 213.435.773.000 | 261.801.188.000 |
| Sermaye Giderleri | 0 | 0 | 0 | 0 | 0 |
| Sermaye Transferleri | 0 | 0 | 0 | 0 | 0 |
| Borç Verme | 0 | 0 | 0 | 0 | 0 |
| BÜTÇE İÇİ TOPLAM KAYNAK | 219.740.028.000 | 39.408.326.000 | 136.553.846.000 | 213.435.773.000 | 261.801.188.000 |
| Döner Sermaye | 0 | 0 | 0 | 0 | 0 |
| Özel Hesap | 0 | 0 | 0 | 0 | 0 |
| Diğer Bütçe Dışı Kaynak | 0 | 0 | 0 | 0 | 0 |
| BÜTÇE DIŞI TOPLAM KAYNAK | 0 | 0 | 0 | 0 | 0 |
| FAALİYET MALİYETİ TOPLAMI | 219.740.028.000 | 39.408.326.000 | 136.553.846.000 | 213.435.773.000 | 261.801.188.000 |

D. TOPLAM KAYNAK İHTİYACI

FAALİYETLER DÜZEYİNDE ÇEVRE, ŞEHİRCİLİK VE İKLİM DEĞİŞİKLİĞİ BAKANLIĞI PERFORMANS PROGRAMI MALİYETİ

| PROGRAM SINIFLANDIRMASI | 2025 | | | 2026 | | | 2027 | | |
|-------------------------------------------------------------------------|-----------------------|--------------------|-----------------------|-----------------------|--------------------|-----------------------|-----------------------|--------------------|-----------------------|
| | BÜTÇE İÇİ | BÜTÇE DIŞI | TOPLAM | BÜTÇE İÇİ | BÜTÇE DIŞI | TOPLAM | BÜTÇE İÇİ | BÜTÇE DIŞI | TOPLAM |
| ENERJİ ARZ GÜVENLİĞİ, VERİMLİLİĞİ VE ENERJİ PİYASASI | 12.169.995.000 | 63.441.000 | 12.233.436.000 | 14.455.576.000 | 65.000.000 | 14.520.576.000 | 16.463.541.000 | 66.000.000 | 16.529.541.000 |
| ENERJİ VERİMLİLİĞİ | 12.169.995.000 | 63.441.000 | 12.233.436.000 | 14.455.576.000 | 65.000.000 | 14.520.576.000 | 16.463.541.000 | 66.000.000 | 16.529.541.000 |
| Binalarda Enerji Verimliliği Faaliyetleri | 12.169.995.000 | 63.441.000 | 12.233.436.000 | 14.455.576.000 | 65.000.000 | 14.520.576.000 | 16.463.541.000 | 66.000.000 | 16.529.541.000 |
| HAZİNE VARLIKLARININ VE YÜKÜMLÜLÜKLERİNİN YÖNETİMİ | 1.874.439.000 | 8.000.000 | 1.882.439.000 | 2.185.617.000 | 9.000.000 | 2.194.617.000 | 2.469.118.000 | 10.000.000 | 2.479.118.000 |
| HAZİNE TAŞINMAZLARININ YÖNETİMİ | 1.874.439.000 | 8.000.000 | 1.882.439.000 | 2.185.617.000 | 9.000.000 | 2.194.617.000 | 2.469.118.000 | 10.000.000 | 2.479.118.000 |
| Hazine Taşınmazları Edinim Faaliyetleri | 438.953.000 | 0 | 438.953.000 | 519.739.000 | 0 | 519.739.000 | 591.106.000 | 0 | 591.106.000 |
| Hazine Taşınmazları Elden Çıkarma Faaliyetleri | 151.215.000 | 0 | 151.215.000 | 175.582.000 | 0 | 175.582.000 | 197.774.000 | 0 | 197.774.000 |
| Hazine Taşınmazlarına İlişkin Diğer Yön Faaliyet | 1.284.271.000 | 8.000.000 | 1.292.271.000 | 1.490.296.000 | 9.000.000 | 1.499.296.000 | 1.680.238.000 | 10.000.000 | 1.690.238.000 |
| ORMANLARIN VE DOĞANIN KORUNMASI İLE SÜR. YÖN. | 1.913.709.000 | 555.000.000 | 2.468.709.000 | 2.243.699.000 | 730.000.000 | 2.973.699.000 | 2.646.543.000 | 890.000.000 | 3.536.543.000 |
| KORUNAN ALANLARIN VE TABİAT VAR. KOR. | 1.913.709.000 | 555.000.000 | 2.468.709.000 | 2.243.699.000 | 730.000.000 | 2.973.699.000 | 2.646.543.000 | 890.000.000 | 3.536.543.000 |
| Korunan Alanlarda ve Tabiat Varlıklarında Planlama ve Yatırım | 368.948.000 | 500.000.000 | 868.948.000 | 472.369.000 | 600.000.000 | 1.072.369.000 | 667.165.000 | 700.000.000 | 1.367.165.000 |
| Korunan Alanları ve Tabiat Varlıklarını Tespit, Tescil, Araştırma | 1.544.761.000 | 55.000.000 | 1.599.761.000 | 1.771.330.000 | 130.000.000 | 1.901.330.000 | 1.979.378.000 | 190.000.000 | 2.169.378.000 |

| PROGRAM SINIFLANDIRMASI | 2025 | | | 2026 | | | 2027 | | |
|-----------------------------------------------------------|-----------------------|--------------------|-----------------------|-----------------------|--------------------|-----------------------|-----------------------|----------------------|-----------------------|
| | BÜTÇE İÇİ | BÜTÇE DIŞI | TOPLAM | BÜTÇE İÇİ | BÜTÇE DIŞI | TOPLAM | BÜTÇE İÇİ | BÜTÇE DIŞI | TOPLAM |
| ŞEHİRCİLİK VE RİSK ODAKLI BÜTÜNLEŞİK AFET YÖNETİMİ | 24.532.834.000 | 915.000.000 | 25.447.834.000 | 29.009.454.000 | 970.500.000 | 29.979.954.000 | 32.952.272.000 | 1.016.000.000 | 33.968.272.000 |
| AKILLI ŞEHİRLER VE ULUSAL COĞRAFI BİLGİ HİZMETLERİ | 332.929.000 | 0 | 332.929.000 | 396.080.000 | 0 | 396.080.000 | 448.735.000 | 0 | 448.735.000 |
| Akıllı Şehirlere İlişkin Faaliyetler | 15.598.000 | 0 | 15.598.000 | 18.102.000 | 0 | 18.102.000 | 20.375.000 | 0 | 20.375.000 |
| Kent Bilgi Sistemi Faaliyetleri | 46.139.000 | 0 | 46.139.000 | 384.000 | 0 | 384.000 | 418.000 | 0 | 418.000 |
| Ulusal Coğrafi Bilgi Hizmetleri | 271.192.000 | 0 | 271.192.000 | 377.594.000 | 0 | 377.594.000 | 427.942.000 | 0 | 427.942.000 |
| ÇEVREYE DUYARLI VE GÜVENLİ YAPILAŞMA | 5.486.754.000 | 395.000.000 | 5.881.754.000 | 6.378.995.000 | 399.500.000 | 6.778.495.000 | 7.194.193.000 | 404.000.000 | 7.598.193.000 |
| İskân Uygulamaları | 1.465.718.000 | 0 | 1.465.718.000 | 1.714.210.000 | 0 | 1.714.210.000 | 1.937.630.000 | 0 | 1.937.630.000 |
| Kamu Binalarında Etüt, Proje ve Yapım Faal. | 1.688.397.000 | 355.000.000 | 2.043.397.000 | 1.958.306.000 | 357.000.000 | 2.315.306.000 | 2.208.191.000 | 359.000.000 | 2.567.191.000 |
| Yapı Denetimi Faaliyetleri | 1.049.236.000 | 35.000.000 | 1.084.236.000 | 1.217.362.000 | 37.000.000 | 1.254.362.000 | 1.370.850.000 | 39.000.000 | 1.409.850.000 |
| Yapı Malzemeleri Piyasa Gözetim ve Den. | 1.283.403.000 | 5.000.000 | 1.288.403.000 | 1.489.117.000 | 5.500.000 | 1.494.617.000 | 1.677.522.000 | 6.000.000 | 1.683.522.000 |
| MEKÂNSAL PLANLAMA VE KENTSEL DÖNÜŞÜM | 18.713.151.000 | 520.000.000 | 19.233.151.000 | 22.234.379.000 | 571.000.000 | 22.805.379.000 | 25.309.344.000 | 612.000.000 | 25.921.344.000 |
| Kentsel Dönüşüm Uygulamaları | 17.453.153.000 | 500.000.000 | 17.953.153.000 | 20.752.287.000 | 550.000.000 | 21.302.287.000 | 23.648.377.000 | 590.000.000 | 24.238.377.000 |
| Mekânsal Planlama ve Uygulama | 1.259.998.000 | 20.000.000 | 1.279.998.000 | 1.482.092.000 | 21.000.000 | 1.503.092.000 | 1.660.967.000 | 22.000.000 | 1.682.967.000 |

| PROGRAM SINIFLANDIRMASI | 2025 | | | 2026 | | | 2027 | | |
|-----------------------------------------------------------------------|-----------------------|----------------------|-----------------------|-----------------------|----------------------|-----------------------|-----------------------|----------------------|-----------------------|
| | BÜTÇE İÇİ | BÜTÇE DIŞI | TOPLAM | BÜTÇE İÇİ | BÜTÇE DIŞI | TOPLAM | BÜTÇE İÇİ | BÜTÇE DIŞI | TOPLAM |
| ŞEHİT YAKINI VE GAZİLER | 508.955.000 | 0 | 508.955.000 | 577.210.000 | 0 | 577.210.000 | 626.534.000 | 0 | 626.534.000 |
| ŞEHİT YAKINI VE GAZİLERE YÖNELİK HİZMETLER | 508.955.000 | 0 | 508.955.000 | 577.210.000 | 0 | 577.210.000 | 626.534.000 | 0 | 626.534.000 |
| Şehit Yakınları ve Gazilere Konut Edinimi Desteği | 508.955.000 | 0 | 508.955.000 | 577.210.000 | 0 | 577.210.000 | 626.534.000 | 0 | 626.534.000 |
| SÜRDÜRÜLEBİLİR ÇEVRE VE İKLİM DEĞİŞİKLİĞİ | 14.682.558.000 | 1.189.050.000 | 15.871.608.000 | 10.976.350.000 | 1.262.500.000 | 12.238.850.000 | 11.952.697.000 | 1.337.000.000 | 13.289.697.000 |
| ÇEVRE KİRLİLİĞİNİN ÖNLENMESİ VE KORUMA | 14.682.558.000 | 1.189.050.000 | 15.871.608.000 | 10.976.350.000 | 1.262.500.000 | 12.238.850.000 | 11.952.697.000 | 1.337.000.000 | 13.289.697.000 |
| Atıksu Yönetimi | 985.496.000 | 40.000.000 | 1.025.496.000 | 1.144.044.000 | 42.000.000 | 1.186.044.000 | 1.288.274.000 | 44.000.000 | 1.332.274.000 |
| Çevre Kanunu Gelirleri ile Yürütülen Faal. | 10.201.191.000 | 850.000.000 | 11.051.191.000 | 5.755.082.000 | 900.000.000 | 6.655.082.000 | 6.160.089.000 | 950.000.000 | 7.110.089.000 |
| ÇED, İzin ve Denetim | 1.571.022.000 | 110.000.000 | 1.681.022.000 | 1.841.059.000 | 120.000.000 | 1.961.059.000 | 2.027.296.000 | 130.000.000 | 2.157.296.000 |
| Hava Kalitesi ve Gürültü Kontrolü | 1.342.023.000 | 11.000.000 | 1.353.023.000 | 1.551.837.000 | 15.500.000 | 1.567.337.000 | 1.741.594.000 | 20.000.000 | 1.761.594.000 |
| Kara ve Deniz Kaynaklı Kirleticilerin Önlenmesi ve Kimyasalların Yön. | 26.282.000 | 0 | 26.282.000 | 43.507.000 | 0 | 43.507.000 | 16.724.000 | 0 | 16.724.000 |
| Katı Atık Yönetimi ve Sıfır Atık Uygulaması | 442.021.000 | 71.500.000 | 513.521.000 | 508.247.000 | 73.000.000 | 581.247.000 | 580.564.000 | 75.000.000 | 655.564.000 |
| Katılım Öncesi Yardım Aracı (IPA) Kap. Destek Faaliyetleri | 113.379.000 | 61.550.000 | 174.929.000 | 131.276.000 | 62.000.000 | 193.276.000 | 136.746.000 | 63.000.000 | 199.746.000 |
| Toplumsal Çevre Koruma Bilincinin Gel. | 1.144.000 | 45.000.000 | 46.144.000 | 1.298.000 | 50.000.000 | 51.298.000 | 1.410.000 | 55.000.000 | 56.410.000 |

| PROGRAM SINIFLANDIRMASI | 2025 | | | 2026 | | | 2027 | | |
|-------------------------------------------------------------------------------|----------------|------------|----------------|----------------|------------|----------------|----------------|------------|----------------|
| | BÜTÇE İÇİ | BÜTÇE DIŞI | TOPLAM | BÜTÇE İÇİ | BÜTÇE DIŞI | TOPLAM | BÜTÇE İÇİ | BÜTÇE DIŞI | TOPLAM |
| TOPRAK VE SU KAYNAKLARININ KULLANIMI VE YÖNETİMİ | 198.339.000 | 22.000.000 | 220.339.000 | 232.362.000 | 23.000.000 | 255.362.000 | 262.937.000 | 24.000.000 | 286.937.000 |
| TOPRAK KAYNAKLARININ KORUNMASI, GELİŞTİRİLMESİ VE ETKİN KULLANIMI | 198.339.000 | 22.000.000 | 220.339.000 | 232.362.000 | 23.000.000 | 255.362.000 | 262.937.000 | 24.000.000 | 286.937.000 |
| Çölleşme ve Erozyonla Mücadele | 198.339.000 | 22.000.000 | 220.339.000 | 232.362.000 | 23.000.000 | 255.362.000 | 262.937.000 | 24.000.000 | 286.937.000 |
| YEREL YÖNETİMLERİN GÜÇLENDİRİLMESİ | 1.830.452.000 | 0 | 1.830.452.000 | 2.125.882.000 | 0 | 2.125.882.000 | 2.393.281.000 | 0 | 2.393.281.000 |
| YEREL YÖNETİMLERİN HİZMET KALİTESİNİN ARTIRILMASI | 1.830.452.000 | 0 | 1.830.452.000 | 2.125.882.000 | 0 | 2.125.882.000 | 2.393.281.000 | 0 | 2.393.281.000 |
| Yerel Yönetimlerin Hiz. Kap. Artırılması ve Performans İzlenmesi | 1.830.452.000 | 0 | 1.830.452.000 | 2.125.882.000 | 0 | 2.125.882.000 | 2.393.281.000 | 0 | 2.393.281.000 |
| YOKSULLUKLA MÜCADELE VE SOSYAL YARDIMLAŞMA | 22.874.383.000 | 0 | 22.874.383.000 | 35.942.000.000 | 0 | 35.942.000.000 | 48.159.000.000 | 0 | 48.159.000.000 |
| SOSYAL YARDIMLAŞMA | 22.874.383.000 | 0 | 22.874.383.000 | 35.942.000.000 | 0 | 35.942.000.000 | 48.159.000.000 | 0 | 48.159.000.000 |
| Sosyal Konut Yapımının Desteklenmesi | 22.874.383.000 | 0 | 22.874.383.000 | 35.942.000.000 | 0 | 35.942.000.000 | 48.159.000.000 | 0 | 48.159.000.000 |

| PROGRAM SINIFLANDIRMASI | 2025 | | | 2026 | | | 2027 | | |
|--------------------------------------------------|----------------------|--------------------|----------------------|----------------------|--------------------|----------------------|----------------------|--------------------|----------------------|
| | BÜTÇE İÇİ | BÜTÇE DIŞI | TOPLAM | BÜTÇE İÇİ | BÜTÇE DIŞI | TOPLAM | BÜTÇE İÇİ | BÜTÇE DIŞI | TOPLAM |
| YÖNETİM VE DESTEK PROGRAMI | 2.154.958.000 | 811.500.000 | 2.966.458.000 | 2.451.378.000 | 886.600.000 | 3.337.978.000 | 2.728.783.000 | 973.700.000 | 3.702.483.000 |
| TEFTİŞ, DENETİM VE DANIŞMANLIK HİZMETLERİ | 571.632.000 | 35.000.000 | 606.632.000 | 642.167.000 | 38.000.000 | 680.167.000 | 705.457.000 | 42.000.000 | 747.457.000 |
| Hukuki Danışmanlık ve Muhakemat Hizmetleri | 108.512.000 | 0 | 108.512.000 | 125.833.000 | 0 | 125.833.000 | 141.471.000 | 0 | 141.471.000 |
| İç Denetim | 17.598.000 | 0 | 17.598.000 | 20.428.000 | 0 | 20.428.000 | 23.002.000 | 0 | 23.002.000 |
| Kamuoyu İlişkilerinin Yürütülmesi | 11.534.000 | 3.000.000 | 14.534.000 | 13.340.000 | 3.500.000 | 16.840.000 | 14.942.000 | 4.000.000 | 18.942.000 |
| Kurumsal Uluslararası İş Birliği Faaliyetleri | 277.921.000 | 30.000.000 | 307.921.000 | 301.366.000 | 32.000.000 | 333.366.000 | 321.947.000 | 35.000.000 | 356.947.000 |
| Teftiş, İnceleme ve Soruşturma | 156.067.000 | 2.000.000 | 158.067.000 | 181.200.000 | 2.500.000 | 183.700.000 | 204.095.000 | 3.000.000 | 207.095.000 |
| ÜST YÖNETİM, İDARI VE MALİ HİZMETLER | 1.583.326.000 | 776.500.000 | 2.359.826.000 | 1.809.211.000 | 848.600.000 | 2.657.811.000 | 2.023.326.000 | 931.700.000 | 2.955.026.000 |
| Bilgi Teknolojilerine Yönelik Faaliyetler | 47.924.000 | 450.000.000 | 497.924.000 | 34.655.000 | 500.000.000 | 534.655.000 | 37.616.000 | 550.000.000 | 587.616.000 |
| Diğer Destek Hizmetleri | 96.296.000 | 25.000.000 | 121.296.000 | 111.812.000 | 27.000.000 | 138.812.000 | 125.952.000 | 30.000.000 | 155.952.000 |
| Engellilerin Erişebilirliğinin Sağlanması | 600.000 | 1.500.000 | 2.100.000 | 600.000 | 1.600.000 | 2.200.000 | 600.000 | 1.700.000 | 2.300.000 |
| Genel Destek Hizmetleri | 1.177.505.000 | 300.000.000 | 1.477.505.000 | 1.359.065.000 | 320.000.000 | 1.679.065.000 | 1.517.710.000 | 350.000.000 | 1.867.710.000 |
| İnsan Kaynak. Yön. İlişkin Faaliyetler | 86.259.000 | 0 | 86.259.000 | 100.210.000 | 0 | 100.210.000 | 112.970.000 | 0 | 112.970.000 |
| Özel Kalem Hizmetleri | 104.690.000 | 0 | 104.690.000 | 121.537.000 | 0 | 121.537.000 | 136.873.000 | 0 | 136.873.000 |
| Strateji Geliştirme ve Mali Hizmetler | 70.052.000 | 0 | 70.052.000 | 81.332.000 | 0 | 81.332.000 | 91.605.000 | 0 | 91.605.000 |

| PROGRAM SINIFLANDIRMASI | 2025 | | | 2026 | | | 2027 | | |
|------------------------------------------------------|------------------------|----------------------|------------------------|------------------------|----------------------|------------------------|------------------------|----------------------|------------------------|
| | BÜTÇE İÇİ | BÜTÇE DIŐI | TOPLAM | BÜTÇE İÇİ | BÜTÇE DIŐI | TOPLAM | BÜTÇE İÇİ | BÜTÇE DIŐI | TOPLAM |
| PROGRAMLAR TOPLAMI | 82.740.622.000 | 3.563.991.000 | 86.304.613.000 | 100.199.528.000 | 3.946.600.000 | 104.146.128.000 | 120.654.706.000 | 4.316.700.000 | 124.971.406.000 |
| PROGRAM DIŐI GİDERLER | 136.553.846.000 | 0 | 136.553.846.000 | 213.435.773.000 | 0 | 213.435.773.000 | 261.801.188.000 | 0 | 261.801.188.000 |
| HAZİNE YARDIMLARI | 136.553.846.000 | 0 | 136.553.846.000 | 213.435.773.000 | 0 | 213.435.773.000 | 261.801.188.000 | 0 | 261.801.188.000 |
| Kentsel Dönüşüm Başkanlığına Hazine Yardımları | 136.553.846.000 | 0 | 136.553.846.000 | 213.435.773.000 | 0 | 213.435.773.000 | 261.801.188.000 | 0 | 261.801.188.000 |
| GENEL TOPLAM | 219.294.468.000 | 3.563.991.000 | 222.858.459.000 | 313.635.301.000 | 3.946.600.000 | 317.581.901.000 | 382.455.894.000 | 4.316.700.000 | 386.772.594.000 |

EKONOMİK SINIFLANDIRMA DÜZEYİNDE ÇEVRE, ŞEHİRCİLİK VE İKLİM DEĞİŞİKLİĞİ BAKANLIĞI PERFORMANS PROGRAMI MALİYETİ

| EKONOMİK KOD | 2025 | | | | 2026 | | | | 2027 | | | |
|---------------------------------|---------------------------|----------------------------|------------------------|------------------------|---------------------------|----------------------------|------------------------|------------------------|---------------------------|----------------------------|------------------------|------------------------|
| | HİZMET PROGRAMLARI TOPLAM | YÖNETİM VE DESTEK PROGRAMI | PROGRAM DIŞI GİDERLER | TOPLAM | HİZMET PROGRAMLARI TOPLAM | YÖNETİM VE DESTEK PROGRAMI | PROGRAM DIŞI GİDERLER | TOPLAM | HİZMET PROGRAMLARI TOPLAM | YÖNETİM VE DESTEK PROGRAMI | PROGRAM DIŞI GİDERLER | TOPLAM |
| Personel Giderleri | 14.199.118.000 | 1.372.296.000 | 0 | 15.571.414.000 | 16.478.950.000 | 1.613.997.000 | 0 | 18.092.947.000 | 18.583.377.000 | 1.817.247.000 | 0 | 20.400.624.000 |
| Sos Güv Kur Dev Prim Gid | 1.867.879.000 | 203.487.000 | 0 | 2.071.366.000 | 2.166.546.000 | 240.342.000 | 0 | 2.406.888.000 | 2.443.391.000 | 270.518.000 | 0 | 2.713.909.000 |
| Mal ve Hizmet Alım Giderleri | 711.643.000 | 254.828.000 | 0 | 966.471.000 | 811.142.000 | 284.925.000 | 0 | 1.096.067.000 | 880.506.000 | 309.220.000 | 0 | 1.189.726.000 |
| Cari Transferler | 7.912.955.000 | 283.374.000 | | 144.750.175.000 | 3.154.514.000 | 306.683.000 | 213.435.773.000 | 216.896.970.000 | 3.337.242.000 | 325.311.000 | 261.801.188.000 | 265.463.741.000 |
| Sermaye Giderleri | 29.753.740.000 | 40.973.000 | 0 | 29.794.713.000 | 35.456.534.000 | 5.431.000 | 0 | 35.461.965.000 | 40.424.432.000 | 6.487.000 | 0 | 40.430.919.000 |
| Sermaye Transferleri | 26.060.329.000 | 0 | 0 | 26.060.329.000 | 39.585.247.000 | 0 | 0 | 39.585.247.000 | 52.148.416.000 | 0 | 0 | 52.148.416.000 |
| Borç Verme | 80.000.000 | 0 | 0 | 80.000.000 | 95.217.000 | 0 | 0 | 95.217.000 | 108.559.000 | 0 | 0 | 108.559.000 |
| BÜTÇE İÇİ TOPLAM KAYNAK | 80.585.664.000 | 2.154.958.000 | 136.553.846.000 | 219.294.468.000 | 97.748.150.000 | 2.451.378.000 | 213.435.773.000 | 313.635.301.000 | 117.925.923.000 | 2.728.783.000 | 261.801.188.000 | 382.455.894.000 |
| Döner Sermaye | 2.543.000.000 | 811.500.000 | 0 | 3.354.500.000 | 2.846.500.000 | 886.600.000 | 0 | 3.733.100.000 | 3.125.000.000 | 973.700.000 | 0 | 4.098.700.000 |
| Diğer Bütçe Dışı Kaynak | 209.491.000 | 0 | 0 | 209.491.000 | 213.500.000 | 0 | 0 | 213.500.000 | 218.000.000 | 0 | 0 | 218.000.000 |
| BÜTÇE DIŞI TOPLAM KAYNAK | 2.752.491.000 | 811.500.000 | 0 | 3.563.991.000 | 3.060.000.000 | 886.600.000 | 0 | 3.946.600.000 | 3.343.000.000 | 973.700.000 | 0 | 4.316.700.000 |
| GENEL TOPLAM | 83.338.155.000 | 2.966.458.000 | 136.553.846.000 | 222.858.459.000 | 100.808.150.000 | 3.337.978.000 | 213.435.773.000 | 317.581.901.000 | 121.268.923.000 | 3.702.483.000 | 261.801.188.000 | 386.772.594.000 |

E. DİĞER HUSUSLAR

FAALİYETLERDEN SORUMLU HARCAMA BİRİMLERİ

| PROGRAM | ALT PROGRAM | FAALİYET | SORUMLU HARCAMA BİRİMİ |
|--------------------------------------------------------------------|------------------------------------------------------------|----------------------------------------------------------------------|--------------------------------------------------------------------------------------------|
| ENERJİ ARZ GÜVENLİĞİ, VERİMLİLİĞİ VE ENERJİ PİYASASI | ENERJİ VERİMLİLİĞİ | Binalarda Enerji Verimliliği Faaliyetleri | YAPI İŞLERİ GENEL MÜDÜRLÜĞÜ MESLEKİ HİZMETLER GENEL MÜDÜRLÜĞÜ |
| HAZİNE VARLIKLARININ VE YÜKÜMLÜLÜKLERİNİN YÖNETİMİ | HAZİNE TAŞINMAZLARININ YÖNETİMİ | Hazine Taşınmazları Edinim Faaliyetleri | MİLLİ EMLAK GENEL MÜDÜRLÜĞÜ İL MÜDÜRLÜKLERİ |
| | | Hazine Taşınmazları Elden Çıkarma Faaliyetleri | |
| | | Hazine Taşınmazlarına İlişkin Diğer Yönetim Faaliyetleri | |
| ORMANLARIN VE DOĞANIN KORUNMASI İLE SÜRDÜRÜLEBİLİR YÖNETİMİ | KORUNAN ALANLARIN VE TABİAT VARLIKLARININ KORUNMASI | Korunan Alanlarda ve Tabiat Varlıklarında Planlama ve Yatırım | TABİAT VARLIKLARINI KORUMA GENEL MÜDÜRLÜĞÜ |
| | | Korunan Alanları ve Tabiat Varlıklarını Tespit, Tescil, Araştırma | TABİAT VARLIKLARINI KORUMA GENEL MÜDÜRLÜĞÜ İL MÜDÜRLÜKLERİ |
| SÜRDÜRÜLEBİLİR ÇEVRE VE İKLİM DEĞİŞİKLİĞİ | ÇEVRE KİRLİLİĞİNİN ÖNLENMESİ VE KORUMA | Atık Su Yönetimi | ÇEVRE YÖNETİMİ GENEL MÜDÜRLÜĞÜ İL MÜDÜRLÜKLERİ |
| | | Katı Atık Yönetimi ve Sıfır Atık Uygulaması | |
| | | Hava Kalitesi ve Gürültü Kontrolü | |
| | | Çevre Kanunu Gelirleri İle Yürütülen Faaliyetler | ÇEVRE YÖNETİMİ GENEL MÜDÜRLÜĞÜ ÇED, İZİN VE DENETİM GENEL MÜDÜRLÜĞÜ, İL MÜDÜRLÜKLERİ |
| | | Çevresel Etki Değerlendirmesi (ÇED), İzin ve Denetim | ÇED, İZİN VE DENETİM GENEL MÜDÜRLÜĞÜ, İL MÜDÜRLÜKLERİ |
| | | Kara ve Deniz Kaynaklı Kirleticilerin Önlenmesi ve Kimyasalların Yön | ÇEVRE YÖNETİMİ GENEL MÜDÜRLÜĞÜ |
| | | Katılım Öncesi Yardım Aracı (IPA) Kapsamındaki Destek Faaliyetleri | AVRUPA BİRLİĞİ VE DIŞ İLİŞKİLER GENEL MÜDÜRLÜĞÜ |
| | | Toplumsal Çevre Koruma Bilincinin Geliştirilmesi | EĞİTİM VE YAYIN DAİRESİ BAŞKANLIĞI |

| | | | |
|-----------------------------------------------------------|--------------------------------------------------------------------------|------------------------------------------------------------------------------|--------------------------------------------------|
| TOPRAK VE SU KAYNAKLARININ KULLANIMI VE YÖNETİMİ | TOPRAK KAYNAKLARININ KORUNMASI, GELİŞTİRİLMESİ VE ETKİN KULLANIMI | Çölleşme ve Erozyonla Mücadele | ÇÖLLEŞME VE EROZYONLA MÜCADELE GENEL MÜDÜRLÜĞÜ |
| ŞEHİRCİLİK VE RISK ODAKLI BÜTÜNLEŞİK AFET YÖNETİMİ | AKILLI ŞEHİRLER VE ULUSAL COĞRAFI BİLGİ HİZMETLERİ | Akıllı Şehirlere İlişkin Faaliyetler | COĞRAFI BİLGİ SİSTEMLERİ GENEL MÜDÜRLÜĞÜ |
| | | Kent Bilgi Sistemi Faaliyetleri | |
| | | Ulusal Coğrafi Bilgi Hizmetleri | |
| | ÇEVREYE DUYARLI VE GÜVENLİ YAPILAŞMA | İskân Uygulamaları | YAPI İŞLERİ GENEL MÜDÜRLÜĞÜ İL MÜDÜRLÜKLERİ |
| | | Kamu Binalarında Etüt, Proje ve Yapım Faaliyetleri | |
| | | Yapı Denetimi Faaliyetleri | |
| Yapı Malzemeleri Piyasa Gözetim ve Denetimi | MESLEKİ HİZMETLER GENEL MÜDÜRLÜĞÜ İL MÜDÜRLÜKLERİ | | |
| MEKÂNSAL PLANLAMA VE KENTSEL DÖNÜŞÜM | Kentsel Dönüşüm Uygulamaları | YAPI İŞLERİ GENEL MÜDÜRLÜĞÜ KENTSEL DÖNÜŞÜM BAŞKANLIĞI İL MÜDÜRLÜKLERİ | |
| | Mekânsal Planlama ve Uygulama | MEKÂNSAL PLANLAMA GENEL MÜDÜRLÜĞÜ İL MÜDÜRLÜKLERİ | |
| ŞEHİT YAKINI VE GAZİLER | ŞEHİT YAKINI VE GAZİLERE YÖNELİK HİZMETLER | Şehit Yakınları ve Gazilere Konut Edinimi Desteği | STRATEJİ GELİŞTİRME BAŞKANLIĞI |
| YEREL YÖNETİMLERİN GÜÇLENDİRİLMESİ | YEREL YÖNETİMLERİN HİZMET KALİTESİNİN ARTIRILMASI | Yerel Yönetimlerin Hizmet Kapasitelerinin Artırılması ve Performans İzlemesi | YEREL YÖNETİMLER GENEL MÜDÜRLÜĞÜ İL MÜDÜRLÜKLERİ |
| YOKSULLUKLA MÜCADELE VE SOSYAL YARDIMLAŞMA | SOSYAL YARDIMLAŞMA | Sosyal Konut Yapımının Desteklenmesi | STRATEJİ GELİŞTİRME BAŞKANLIĞI |

| | | | |
|-----------------------------------|--------------------------------------------------|-------------------------------------------------|--------------------------------------------------------------------|
| YÖNETİM VE DESTEK PROGRAMI | TEFTİŞ, DENETİM VE DANIŞMANLIK HİZMETLERİ | Hukuki Danışmanlık ve Muhakemat Hizmetleri | HUKUK HİZMETLERİ GENEL MÜDÜRLÜĞÜ |
| | | İç Denetim | ÖZEL KALEM MÜDÜRLÜĞÜ |
| | | Kamuoyu İlişkilerinin Yürütülmesi | BASIN VE HALKLA İLİŞKİLER MÜŞAVİRLİĞİ |
| | | Kurumsal Uluslararası İş birliği Faaliyetleri | AVRUPA BİRLİĞİ VE DIŞ İLİŞKİLER GENEL MÜDÜRLÜĞÜ YURTDIŞI TEŞKİLATI |
| | | Teftiş, İnceleme ve Soruşturma | REHBERLİK VE TEFTİŞ BAŞKANLIĞI |
| | ÜST YÖNETİM, İDARI VE MALİ HİZMETLER | Bilgi Teknolojilerine Yönelik Faaliyetler | COĞRAFİ BİLGİ SİSTEMLERİ GENEL MÜDÜRLÜĞÜ |
| | | Diğer Destek Hizmetleri | EĞİTİM VE YAYIN DAİRESİ BAŞKANLIĞI, YÜKSEK FEN KURULU BAŞKANLIĞI |
| | | Engellilerin Erişebilirliğinin Sağlanması | İL MÜDÜRLÜKLERİ |
| | | Genel Destek Hizmetleri | DESTEK HİZMETLERİ DAİRESİ BAŞKANLIĞI, İL MÜDÜRLÜKLERİ |
| | | İnsan Kaynakları Yönetimine İlişkin Faaliyetler | PERSONEL GENEL MÜDÜRLÜĞÜ |
| | | Özel Kalem Hizmetleri | ÖZEL KALEM MÜDÜRLÜĞÜ |
| | | Strateji Geliştirme ve Mali Hizmetler | STRATEJİ GELİŞTİRME BAŞKANLIĞI |
| | PROGRAM DIŞI GİDERLER | HAZİNE YARDIMLARI | Kentsel Dönüşüm Başkanlığına Hazine Yardımı |

PERFORMANS GÖSTERGELERİNİN İZLENMESİNDEN SORUMLU BİRİMLER

| PROGRAM | ALT PROGRAM | PERFORMANS GÖSTERGELERİ | SORUMLU BİRİM |
|-------------------------------------------------------------|-----------------------------------------------------|--------------------------------------------------------------------------------------------------------------------------------------------|--------------------------------------------|
| ENERJİ ARZ GÜVENLİĞİ, VERİMLİLİĞİ VE ENERJİ PİYASASI | ENERJİ VERİMLİLİĞİ | Enerji kimlik belgesi (EKB) alan bina sayısı | MESLEKİ HİZMETLER GENEL MÜDÜRLÜĞÜ |
| | | Yeni inşa edilen konutlarda ortalama enerji tüketiminin azaltım oranı | |
| HAZİNE VARLIKLARININ VE YÜKÜMLÜLÜKLERİNİN YÖNETİMİ | HAZİNE TAŞINMAZLARININ YÖNETİMİ | Ekonomiye kazandırılmak üzere uygulayıcı kurumlara devredilecek taşınmaz miktarı | MİLLİ EMLAK GENEL MÜDÜRLÜĞÜ |
| | | Hazine ile vatandaşlar arasındaki mülkiyet sorununun çözümü için satışı veya devri yapılacak taşınmaz sayısı | |
| | | Milli emlak gelirlerinin bir önceki yıla göre artışı oranı | |
| | | Tarımsal üretimin artırılması ve yerli üretimin teşvik edilmesi amacıyla kiralanmak üzere ilana çıkarılacak taşınmaz yüzölçümü | |
| | | Yatırım teşvik uygulamaları kapsamında ilana çıkarılacak taşınmaz yüzölçümü | |
| ORMANLARIN VE DOĞANIN KORUNMASI İLE SÜRDÜRÜLEBİLİR YÖNETİMİ | KORUNAN ALANLARIN VE TABİAT VARLIKLARININ KORUNMASI | Korunan alanların ülke yüzölçümüne oranı | TABİAT VARLIKLARINI KORUMA GENEL MÜDÜRLÜĞÜ |
| | | İmar uygulaması yapılan yerleşim yeri sayısı | |
| | | Kiralanan ve kullanma izni verilen alan sayısı | |
| | | Korunan alan sayısı (Doğal Sit, Özel Çevre Koruma Bölgesi) (Kümülatif) | |
| | | Korunan alanlara ilişkin mali destek verilen çevre düzenleme projeleri, içme suyu, kanalizasyon ve atık su arıtma tesis sayısı (Kümülatif) | |
| | | Onaylanan imar planı sayısı | |
| | | Su kalitesi izlenen nokta sayısı | |

| | | | |
|--------------------------------------------------|-----------------------------------------------|----------------------------------------------------------------------------------|-----------------------------------------------------------------------|
| | | Tabiat varlığı olarak tescil edilmek üzere onaya sunulan mağara sayısı | |
| | | Tespit edilen ve tescil için onaya sunulan doğal sit alan sayısı | |
| | | Tespit edilen ve tescili yapılan özel çevre koruma bölgesi sayısı | |
| | | Yeniden değerlendirilen alan sayısı | |
| SÜRDÜRÜLEBİLİR ÇEVRE VE İKLİM DEĞİŞİKLİĞİ | ÇEVRE KİRLİLİĞİNİN ÖNLENMESİ VE KORUMA | Arıtılmış atık suların yeniden kullanılma oranı | ÇEVRE YÖNETİMİ GENEL MÜDÜRLÜĞÜ |
| | | Atık su arıtma hizmeti verilen belediye nüfusunun toplam belediye nüfusuna oranı | |
| | | Atıksu arıtma tesisi enerji teşviki geri ödemesi yapılan tesis sayısı | |
| | | Bisiklet yolu mesafesi | |
| | | Çevre dostu sokak mesafesi | |
| | | Yeşil yürüyüş yolu mesafesi | |
| | | Sıfır Atık farkındalık eğitimi alan kişi sayısı | EĞİTİM VE YAYIN DAİRESİ BAŞKANLIĞI |
| | | Çevre etiket sistemi kapsamında belirlenen ürün ve hizmet grubu sayısı | ÇEVRESEL ETKİ DEĞERLENDİRMESİ, İZİN VE DENETİM GENEL MÜDÜRLÜĞÜ |
| | | Atık yönetim hizmeti verilen belediye nüfusu oranı | ÇEVRE YÖNETİMİ GENEL MÜDÜRLÜĞÜ |
| | | Gürültü bariyeri alanı | |
| | | Metre seviyesinde hava kalitesi değerlerinin belirlendiği il sayısı | |
| | | Hava kalitesinin iyileştirilmesi için destek sağlanan proje sayısı | |
| | | Mavi bayrağa sahip plaj sayısı | |

| | | | |
|-------------------------------------------------------------------------------------|--------------------------------------------------------------------------|----------------------------------------------------------------------------------------------|-----------------------------------------------------------------------------|
| | | Hava kalitesi izleme ağındaki istasyon sayısı | ÇED İZİN VE DENETİM GENEL MÜDÜRLÜĞÜ |
| | | Planlı birleşik çevre denetimi sayısı | |
| | | Plastik poşetlerin ücretlendirilmesi uygulaması ile oluşumu engellenen plastik atık miktarı | ÇEVRE YÖNETİMİ GENEL MÜDÜRLÜĞÜ |
| | | Sıfır atık projesi kapsamında atığın geri kazanım oranı | |
| | | Sıfır atık projesi kapsamında kaynağında ayrıştırılarak toplanan atık miktarı | |
| | | Çevre danışmanlık firmalarının denetlenme oranı | ÇED İZİN VE DENETİM GENEL MÜDÜRLÜĞÜ |
| | | Toplam çevre denetimi sayısı | |
| | | SÇD Değerlendirmesi yürütülen plan veya program sayısı | |
| TOPRAK VE SU KAYNAKLARININ KULLANIMI VE YÖNETİMİ | TOPRAK KAYNAKLARININ KORUNMASI, GELİŞTİRİLMESİ VE ETKİN KULLANIMI | Ağaçlandırma, erozyon kontrolü, entegre havza projeleri sayısı | ÇÖLLEŞME VE EROZYONLA MÜCADELE GENEL MÜDÜRLÜĞÜ |
| | | Çölleşme, erozyon ve iklim değişikliğiyle mücadele kapsamında projelendirilen saha büyüklüğü | |
| ŞEHİRCİLİK VE RİSK ODAKLI BÜTÜNLEŞİK AFET YÖNETİMİ | AKILLI ŞEHİRLER VE ULUSAL COĞRAFİ BİLGİ HİZMETLERİ | Rehberlik yapılan akıllı şehir uygulamaları sayısı | COĞRAFİ BİLGİ SİSTEMLERİ GENEL MÜDÜRLÜĞÜ |
| | | Akıllı Şehir Ekosistem Platformunda bulunan il belediyesi sayısı | |
| | ÇEVREYE DUYARLI VE GÜVENLİ YAPILAŞMA | | Aktif yapı denetim kuruluşlarının bürolarında yapılan yıllık denetim sayısı |
| Aktif yapı denetim kuruluşlarının şantiyelerinde yapılan yıllık denetim sayısı | | | |
| Enerji verimliliği iyileştirilmesi çerçevesinde yenilenen kamu hizmet binası sayısı | | | |

| | | | |
|-------------------------------------------|----------------------------------------------------------|--------------------------------------------------------------------------------------------------|-----------------------------------|
| | | Kahramanmaraş merkezli depremler kapsamında yapımı tamamlanan kırsal konut sayısı | |
| | | Kendi Evini Yapana Yardım (KEYY) metodu ve Devlet eli ile yapılan veya satın alınan konut sayısı | |
| | | Denetlenen yapı malzemelerinin güvenli olma oranı | MESLEKİ HİZMETLER GENEL MÜDÜRLÜĞÜ |
| | MEKÂNSAL PLANLAMA VE KENTSEL DÖNÜŞÜM | Millet bahçesi çalışması başlatılan alan büyüklüğü | MEKÂNSAL PLANLAMA GENEL MÜDÜRLÜĞÜ |
| ŞEHİT YAKINI VE GAZİLER | ŞEHİT YAKINI VE GAZİLERE YÖNELİK HİZMETLER | Faizsiz konut kredisi desteği sağlanan kişi sayısı | TOPLU KONUT İDARESİ BAŞKANLIĞI |
| YEREL YÖNETİMLERİN GÜÇLENDİRİLMESİ | YEREL YÖNETİMLERİN HİZMET KALİTESİNİN ARTIRILMASI | Belediyeler ve bağlı idarelerinin öz gelirlerinin giderlerini karşılama oranı | YEREL YÖNETİMLER GENEL MÜDÜRLÜĞÜ |
| | | Eğitim verilen belediye personeli sayısı | |
| | | YERELBİLGİ Sisteminde uygulamaya alınan veri seti sayısı | |



strateji.csb.gov.tr