T.C.
SİVAS VALİLİĞİ

İL MAHALLİ ÇEVRE KURULU KARARI

TARİHİ: 21/12/2020
SAYISI : 2020/22

Sivas İl Mahalli Çevre Kurulu, 21.12.2020 tarihinde saat 14.00'da, Vali Yardımcısı Yeliz YILDIZHAN Başkanlığında toplanmış olup, gündemde yer alan konular görüşülerek aşağıda belirtilen karar alınmıştır.

Gündem 1: Kurbanoğlu Müh. İnş. Taah. Enerji San. Tic. Ltd. Şti. tarafından Sivas İli, Merkez İlçesi, Çukurbelen Köyü 123 ada 364 parsel numaralı Yenilenebilir Enerji Kaynaklarına Dayalı Tesis Alanı imarlı parsellerinde elektrik üretiminde kullanılmak üzere "Ömrünü Tamamlamış Lastiklerden Piroliz Faaliyeti" gerçekleştirmesi planlanan tesisin yer seçiminin uygunluğunun karara bağlanması talebi.

Gündem 2: Rüyam Enerji Geri Dönüşüm Makine ve Ürt. Ltd. Şti. tarafından Sivas İli, Merkez İlçesi, Çayboyu Mahallesi 5067 ada 3 parselde "Ömrünü Tamamlamış Lastiklerden Karbon Siyahı, Piroliz Yağı, Çelik Tel ve Elektrik Enerjisi Üretimi" faaliyeti gerçekleştirmesi planlanan tesisin yer seçiminin uygunluğunun karara bağlanması talebi.

Gündem 3: Eğribayat Güneş Enerji Üretim A.Ş. tarafından Sivas İli, Merkez İlçesi, Çayboyu Mahallesi 5097 ada 5 parselde "Ömrünü Tamamlamış Lastiklerden Karbon Siyahı, Piroliz Yağı, Çelik Tel ve Elektrik Enerjisi Üretimi" gerçekleştirmesi planlanan tesisin yer seçiminin uygunluğunun karara bağlanması talebi.

06.10.2010 tarih ve 27721 sayılı Resmi Gazetede yayımlanan Atıkların Yakılmasına İlişkin Yönetmeliğin 6. Maddesinde "Yakma tesisi kurmak isteyen özel ve tüzel kişiler; yakma tesisi kurmak üzere seçtikleri yer için meri mevzuat çerçevesinde, Mahalli Çevre Kurulu kararı ve Bakanlığın uygun görüşü ile mahallin en büyük mülki idare amirinden izin almak ve imar planına işletmek zorundadır." hükmü yer almaktadır.

Karar No 1: Kurbanoğlu Müh. İnş. Taah. Enerji San. Tic. Ltd. Şti. tarafından kurulması planlanan ömrünü tamamlamış lastiklerden piroliz tesisi için yer seçim kararı;

Yerinde yapılan incelemede;

Kurbanoğlu Müh. İnş. Taah. Enerji San. Tic. Ltd. Şti. tarafından elektrik üretiminde kullanılmak üzere "Ömrünü Tamamlamış Lastiklerden Piroliz Faaliyeti" olarak kurulması planlanan tesisin; İlimiz, Merkez İlçesi, Çukurbelen Köyü 123 ada 364 parselde (Yenilenebilir Enerji Kaynaklarına Dayalı Tesisi Alanı imarlı parselde) kurulması planlandığı ve en yakın köy olan Çukurbelen Köyüne uzaklığının yaklaşık 3.500 m olduğu tespit edilmiştir.

T.C.
SİVAS VALİLİĞİ

İL MAHALLİ ÇEVRE KURULU KARARI

TARİHİ: 21/12/2020
SAYISI : 2020/22

Konu ile ilgili kurum görüşleri;

1. *TANAP Doğalgaz İletişim A.Ş.*

Trans Anadolu Doğal Gaz Boru Hattı (TANAP) Projesi kapsamında imzalanmış olan Ev Sahibi Hükümet Anlaşması 19 Mart 2013 tarihli Resmi Gazete'de yayımlanarak yürürlüğe girmiş olan söz konusu Anlaşma'nın Ek-2'sinde yer alan 3.11. Maddesi uyarınca:

- TANAP boru hattına zarar gelmemesi için gerekli önlemlerin alınması,
- Boru hattı ile kesişen herhangi bir alt yapı/üst yapı olması durumunda ilgili teknik detay projelerin tarafımıza iletilerek geçiş protokolünün imzalanması,
- Bahse konu sahalardan malzeme nakliyesi sırasında ağır tonajlı araçların boru hattı üzerinden geçirilmemesi,
- Ağır tonajlı araçlarla geçiş yapılmasının zorunlu olması halinde geçiş için TANAP Doğalgaz İletim A.Ş. tarafından belirlenecek olan teknik gerekliliklerin (beton plaka konulması gibi) yerine getirilmesi,
- 50 metrelik koridor dahilinde temel kazıkların çakılmaması ve mutlak suretle 500 metrelik koridor dahilinde patlatma yapılmaması kaydıyla (TANAP boru hattı güzergahına olan mesafeleri gösterir harita ektedir.) bahsi geçen faaliyetin yapılmasında sakınca bulunmadığı,

25.11.2020 tarihli ve TANAP-TNP-LET-GVS-0970 sayılı yazıları ile bildirilmiştir.

2. *İl Tarım ve Orman Müdürlüğü*

- Söz konusu taşınmazın; tarım dışı kullanımı hususunda, 2016 yılında yürürlükte bulunan 3083 sayılı Kanunun ilgili hükümlerine göre değerlendirilmesi sonucu tarafımızca belirtilen hususlara ve Toprak Koruma Projesine uyulması şartıyla "Güneş Enerjisi Santrali İşletmesine" yönelik tarım dışı kullanım izni verilmiş olan 123 ada 50 parsel nolu taşınmazdan ifraz yoluyla ayrılmış olduğunun anlaşıldığı,
- Bu itibarla söz konusu taşınmazın vasfı ve mevcut durumu ile talep edilen amaca göre verilen tarım dışı kullanım izinlendirme esasları göz önüne alındığında, taşınmazın izin verilen amacı doğrultusunda kullanılması ve izinlendirme yazısında belirtilen hususlar ile onaylı toprak koruma projesine uyulması şartıyla 5403 sayılı Kanun kapsamında sakınca olmadığı,

16.11.2020 tarihli ve E-49509618-230.04.02-3224690 sayılı yazıları ile bildirilmiştir.

3. *DSİ 19. Bölge Müdürlüğü*

- Yapılacak olan işlemlerde görüş istenen alanlar ile kesişmesi muhtemel dere noktalarında derelerin akış kesitinin daraltılmaması,
- Doldurulmaması ve etkileşim alanı içerisinde kalması muhtemel diğer tesislerin korunması,
- Kuru dere dahi olsa dere yataklarına müdahale edilmemesi,
- 2006/27sayılı Başbakanlık Dere Yatakları ve Taşkınlar Genelgesi'ne, 03/05/2019 tarihli ve 30763 sayılı Taşkın ve Rüsubat Kontrolü Yönetmeliği'ne ve söz konusu faaliyet için su temin edilecek ise 10/12/2019 tarihli ve 30974 sayılı Su Tahsisleri Hakkında

Yönetmelik hükümlerine uyulması şartları ile Kurum faaliyetleri açısından bir sakınca olmadığı,

15.12.2020 tarihli ve E-20892255-805.02.02.02-804332 sayılı yazıları ile bildirilmiştir.

Bu doğrultuda yukarıda belirtilen kurum görüşlerine riayet edilmesi, ayrıca söz konusu tesis projesi için hazırlanacak/hazırlatılacak fizibilite raporunun onay için Çevre ve Şehircilik Bakanlığına sunulması, fizibilite raporu onayı sonrasında Çevresel Etki Değerlendirmesi Yönetmeliği kapsamındaki süreçlerin başlatılması, ÇED süreci tamamlanmadan ve nihai karar alınmadan inşaat/yatırıma başlanmaması ve diğer ilgili tüm kurumlardan gerekli izin ve onayların alınması kaydıyla tesis için ***seçilen yerin uygun olduğuna,***

Karar No 2: Rüyam Enerji Geri Dönüşüm Makine ve Ürt. Ltd. Şti. tarafından kurulması planlanan Ömrünü Tamamlamış Lastiklerden Karbon Siyahı, Piroliz Yağı, Çelik Tel ve Elektrik Enerjisi Üretimi tesisi için yer seçim kararı;

Yerinde yapılan incelemeler ve Müdürlüğümüz kayıtlarında;

Rüyam Enerji Geri Dönüşüm Makine ve Ürt. Ltd. Şti. tarafından elektrik üretiminde kullanılmak üzere "Ömrünü Tamamlamış Lastiklerden Karbon Siyahı, Piroliz Yağı, Çelik Tel ve Elektrik Enerjisi Üretimi" olarak kurulması planlanan tesisin;

- Sivas İli, Merkez İlçesi, Çayboyu Mahallesi 5067 ada 3 parselde olarak talep edilen yerin Sivas Organize Sanayi Bölgesi (OSB) içinde yer aldığı,
- Tesis alanına en yakın yerleşim yerinin kuş ucumu yaklaşık 2.900 m mesafede olduğu,
- Söz konusu alan için daha önceden Şahika Enerji Yen. Kaz. Ürünler Üretim Yatırım San. ve Tic. A.Ş. adına Çevre ve Şehircilik Bakanlığınca "Ömrünü Tamamlamış Lastiklerin Geri Kazanımı Tesisi Projesi" olarak 20.06.2013 tarihli ve 3043 Karar No ile "Çevresel Etki Değerlendirmesi (ÇED) Olumlu" Kararı verildiği tespit edilmiştir.

Bu doğrultuda Rüyam Enerji Geri Dönüşüm Makine ve Ürt. Ltd. Şti. tarafından Çevre ve Şehircilik İl Müdürlüğü'ne müracaat edilerek uygun ÇED görüşü alması kaydıyla tesis için ***seçilen yerin uygun olduğuna***,

Karar No 3: Eğribayat Güneş Enerji Üretim A.Ş. tarafından kurulması planlanan Ömrünü Tamamlamış Lastiklerden Karbon Siyahı, Piroliz Yağı, Çelik Tel ve Elektrik Enerjisi Üretimi tesisi için yer seçim kararı;

Eğribayat Güneş Enerji Üretim A.Ş. tarafından elektrik üretiminde kullanılmak üzere "Ömrünü Tamamlamış Lastiklerden Karbon Siyahı, Piroliz Yağı, Çelik Tel ve Elektrik Enerjisi Üretimi" olarak kurulması planlanan tesisin;

- Sivas İli, Merkez İlçesi, Çayboyu Mahallesi 5097 ada 5 parsel olarak talep edilen yerin Sivas Organize Sanayi Bölgesi (OSB) içinde yer aldığı,
- Tesis alanına en yakın yerleşim yerinin kuş ucumu yaklaşık 1.460 m mesafede olduğu,

T.C.
SİVAS VALİLİĞİ

İL MAHALLİ ÇEVRE KURULU KARARI

TARİHİ: 21/12/2020
SAYISI : 2020/22

Bu doğrultuda söz konusu tesis projesi için hazırlanacak/hazırlatılacak fizibilite raporunun onay için Çevre ve Şehircilik Bakanlığına sunulması, fizibilite raporu onayı sonrasında Çevresel Etki Değerlendirmesi Yönetmeliği kapsamındaki süreçlerin başlatılması, ÇED süreci tamamlanmadan ve nihai karar alınmadan inşaat/yatırıma başlanmaması ve diğer ilgili tüm kurumlardan gerekli izin ve onayların alınması kaydıyla tesis için ***seçilen yerin uygun olduğuna,***

Oybirliğiyle/Oyçokluğuyla karar verilmiştir.

BAŞKAN

Yeliz YILDIZHAN
Vali a.
Vali Yardımcısı

Bekir Sıtkı EMİNOĞLU
Başkan Yardımcısı
Sivas Belediye Başkanlığı

Çevre ve Şehircilik İl Müd.lüğü
Mustafa DOĞAN
Müdür V.

İl Defterdarlığı
Mustafa YUMUŞAK
Defterdar

Ebubekir Sıddık SAVAŞ
Milli Eğitim Müdür

İl Emniyet Müd.lüğü

İl Jandarma Komutanlığı
Uğur BUCAK
Jandarma Yüzbaşı
Asayiş Şube Müdürü

İl Milli Eğitim Müdürlüğü

İl Sağlık Müdürlüğü
Uzm. Dr. Fethullah Selçuk MOGULKOÇ
İl Sağlık Müdürü

Ulaştırma Bölge Müd.lüğü
Celaleddin BAYRAKÇIL
Bölge Müdürü

İl Tarım ve Orman.Müd.
Seyit YILDIZ
İl Müdürü

T.C.
SİVAS VALİLİĞİ

İL MAHALLİ ÇEVRE KURULU KARARI

TARİHİ: 21/12/2020
SAYISI : 2020/22

İl Afet-Acil Durum Müd.lüğü	İl San ve Tek.Müd.lüğü Tanzer ERDEM Sanayi ve Teknoloji İl Müdürü	MTA Bölge Müd.lüğü
İl Kültür ve Turizm Müd.lüğü	İl Müftülüğü Hüseyin KARAYAKA Müftü Yardımcısı	Sivas Ticaret Sanayi Odası Erol GENCER Genel Sekreter

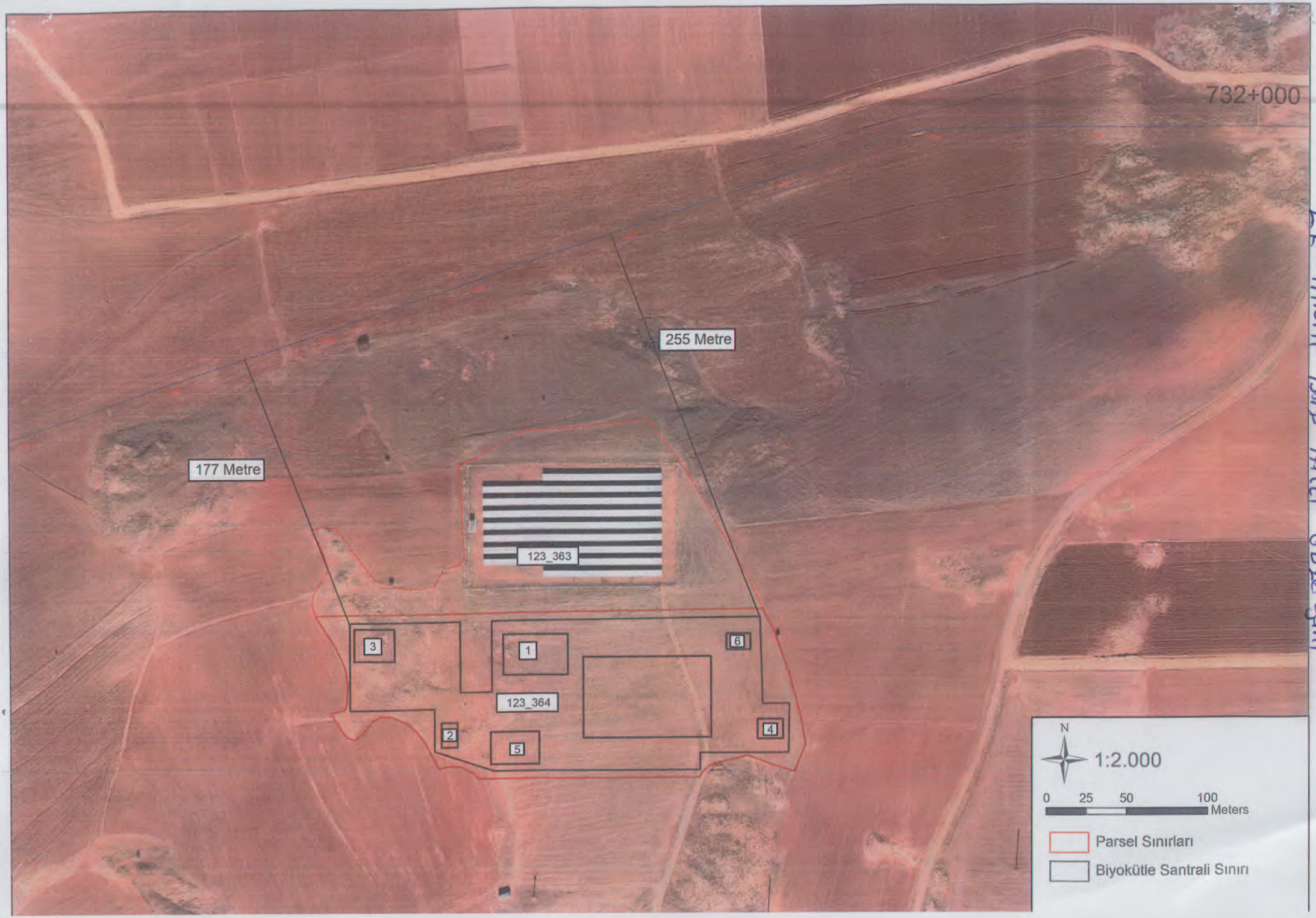

EK-TANAP BOTAŞ HATTI GÜZERGAHI