



**T.C.
ÇEVRE VE ŞEHİRCİLİK BAKANLIĞI
ÇEVRE YÖNETİMİ GENEL MÜDÜRLÜĞÜ**

**10/06/2019 TARİHLİ VE 2019/09 SAYILI DENİZ ÇÖPLERİ İL EYLEM
PLANLARININ HAZIRLANMASI VE UYGULANMASI GENELGESİ
KAPSAMINDA**

SİNOP DENİZ ÇÖPLERİ İL EYLEM PLANI





T.C.
ÇEVRE VE ŞEHİRCİLİK BAKANLIĞI
SİNOP ÇEVRE VE ŞEHİRCİLİK İL MÜDÜRLÜĞÜ

SİNOP İLİ DENİZ ÇÖPLERİ EYLEM PLANI
DÇEP (2019-2023)

DESTEK SAĞLAYAN KURUMLAR

SİNOP VALİLİĞİ
SİNOP BELEDİYE BAŞKANLIĞI
ÇEVRE VE ŞEHİRCİLİK İL MÜDÜRLÜĞÜ
TARIM VE ORMAN MÜDÜRLÜĞÜ
AYANCIK BELEDİYE BAŞKANLIĞI
GERZE BELEDİYE BAŞKANLIĞI
TÜRKELİ BELEDİYE BAŞKANLIĞI
ERFELEK BELEDİYE BAŞKANLIĞI
DİKMEN BELEDİYE BAŞKANLIĞI
SİNOP LİMAN BAŞKANLIĞI
AYANCIK LİMAN BAŞKANLIĞI
GERZE LİMAN BAŞKANLIĞI
DSİ 74. ŞUBE MÜDÜRLÜĞÜ

ÖNSÖZ

Kıyıya veya denize atılmış, bırakılmış ya da çeşitli yollarla ulaşmış ve denizde kalıcılık teşkil eden katı maddeler deniz çöpleri olarak tanımlanmaktadır. Deniz çöpleri, insanların ve/veya diğer canlıların yaralanmalarına, zarar görmelerine ve ekonomik kayıplara neden olmaktadır.

Deniz çöpleriyle etkin bir mücadele yapmak ve doğal kaynakların kullanılmasında, ekolojik dengeye zarar vermemek amacıyla, deniz çöpü oluşmaması için katı atıkların kaynağında azaltılması, deniz çöplerinin temizlenerek azaltılması ve oluşumunun önlenmesine yönelik çalışmaların ilgili kurum/kuruluşlarla birlikte bölgesel ve ulusal düzeyde eşgüdümle yapılması, deniz çöplerinin kaynağında azaltılması için ihtiyaç duyulan sosyal ve kültürel altyapının güçlendirilmesine yönelik eğitim ve bilinçlendirme çalışmalarının ilgili kurum/kuruluşlarla birlikte gerçekleştirilmesi önem arz etmekte olup, konuya entegre bir yaklaşım getirmesi ve yapılan çalışmaların düzenli ve sürekliliğinin sağlanabilmesi için eylem planlarının oluşturulması ve uygulanması gerekmektedir.

Ülkemizde, atıkların oluşumundan bertarafına kadar çevre ve insan sağlığına zarar vermeden yönetiminin sağlanması, atık oluşumunun azaltılması, atıkların yeniden kullanımı, geri dönüşümü, geri kazanımı gibi yollar ile doğal kaynak kullanımının azaltılması yoluyla atık yönetiminin sağlanması ana hedefimizdir.

Bilindiği üzere, 2872 sayılı Çevre Kanunu'nun 9 uncu maddesinin (h) bendinde "Ülkenin deniz, yeraltı ve yerüstü su kaynaklarının ve su ürünleri istihsal alanlarının korunarak kullanılmasının sağlanması ve kirlenmeye karşı korunması esastır" hükmüne ve 8. Maddesinde "Her türlü atık ve artığı, çevreye zarar verecek şekilde, ilgili yönetmeliklerde belirlenen standartlara ve yöntemlere aykırı olarak doğrudan ve dolaylı biçimde alıcı ortama vermek, depolamak, taşımak, uzaklaştırmak ve benzeri faaliyetlerde bulunmak yasaktır." hükmüne yer verilmektedir. Diğer taraftan ülkemiz, 24/6/1990 tarih ve 20558 sayılı Resmi Gazete'de yayımlanan sözleşme ile MARPOL 73/78'e (Denizlerin Gemiler Tarafından Kirletilmesinin Önlenmesine Ait Uluslararası Denizcilik Sözleşmesi) taraf olmuştur. Bu kapsamda; 02.04.2015 tarih ve 29314 sayılı Resmi Gazete'de yayımlanarak yürürlüğe giren Atık Yönetimi Yönetmeliği'nin ikinci bölümünün 5 inci maddesinin 3 üncü bendinin (ö) fıkrası ile "Atıkların toprağa, denizlere, göllere, akarsulara ve benzeri alıcı ortamlara dökülmesi, doğrudan dolgu yapılması ve depolanması suretiyle çevrenin kirletilmesi yasaktır." hükmünün yanı sıra anılan yönetmeliğin 7 nci maddesinde "Atık yönetiminden sorumlu olan taraflar üretimden bertarafa kadar olan süreçte ürünlerin ve atıkların çevreye olan olumsuz etkilerinin azaltılması ve güvenli bir şekilde yönetilmesi amacıyla ilgili personeline eğitim vermek/verdirmekle, kamuoyunda farkındalık yaratmakla, atık yönetimine ilişkin duyarlılığı geliştirmek üzere sosyal sorumluluk projeleri ve çevre eğitim projeleri yapmakla/katkı sağlamakla, yazılı ve görsel basında spot yayınlar yapmakla veya bu amaçla yapılan çalışmalara katkı sağlamakla yükümlüdürler." hükmüne yer verilmektedir.

Bu bağlamda, hazırlanan işbu Deniz Çöpleri İl Eylem Planı, kapsamakta olduğu deniz alanında, kara kökenli, denizcilik, balıkçılık ve turizm faaliyetlerinden kaynaklanan deniz çöplerinin kıyı

şeridinde, deniz suyunda ve tabanında temizlenerek azaltılması ve oluşumunun önlenmesine yönelik faaliyetleri içerir.

Bu plan yukarıda bahsi geçen mevzuat ve gereklilikler doğrultusunda SİNOP ilinde deniz çöpleri ile mücadele için yapılması planlanan iş ve işlemleri belirlemek üzere hazırlanmıştır. Bu plan, 11.07.2019 tarihli ve 2019/99 sayılı MÇK'da alınan karar ile yürürlüğe girmiştir.

VALİ ONSÖZÜ

SİNOP İli Deniz Çöpleri İl Eylem Planı (DÇEP), İl sınırlarımız içerisinde deniz çöpleri oluşumunun öncelikle kaynağında azaltılmasına yönelik tedbirleri, bununla birlikte, deniz ve kıyı ortamımızda hâlihazırda bulunan deniz çöplerinin temizlenmesine ve halkımızın farkındalığının artırılmasına yönelik faaliyetleri ve ilgili kurum / kuruluşlar tarafından bu faaliyetlerin Genelge doğrultusunda yürütülmesini kapsamaktadır.

Sinop'un Karadeniz'e yaklaşık olarak 187 km'lik bir kıyı şeridi bulunmaktadır. Sinop İlinin Karadeniz'de kıyısı olan Merkez İlçe, Ayancık İlçesi, Gerze İlçesi, Türkeli İlçesi, Erfelek İlçesi, Dikmen İlçesi olmak üzere 6 ilçesi bulunmaktadır. Uzun kumsalları ,denize yakın orman alanları, halk diliyle tammlanmış adlarıyla Karakum, Sarıkum, Aklıman Koyu ve Hamsilos Koyu ile Sinop İli doğal bir güzelliğe sahiptir. İlimiz il dışına ve yurt dışına en çok göç veren Karadeniz illerinden bilidir. Bu konuda Türkeli ve Ayancık İlçesi ön plana çıkmaktadır. Ayrıca yıllara göre üç büyük şehire göç etmiş hemşerilerimizin sayısı, il nüfusunun şimdiki nüfusunun iki katından daha fazla olduğu araştırmalar sonucu tespit edilmiştir. Bu nedenle İlimizi yaz aylarında ziyaret eden hemşerilerimizin sayısında artış yaşanmaktadır. Bu da Sinop İlinin kış ve yaz nüfusunu etkilemektedir ve İlimizin yaz nüfusunu iki katma çıkarmaktadır.

İlimizde 1 adet liman işletmesi, 6 adet de balıkçı barınağı bulunmaktadır. İlimizde sanayi yoğunluğu bulunmamaktadır. Sahillerimizde deniz su ürünleri yetiştiriciliğine yeni başlanmıştır. İlimizin Karadeniz kıyısındaki ilçeleri, katı atıklarını toplamak ve bertaraf etmek için Sahil Belediyeler Birliğini kurmuştur. Birliğin kurmuş olduğu Hacıoğlu Mevkii'ndeki Katı Atık Düzenli Depolama Tesisinde, Karadeniz kıyısındaki ilçelerin katı atıkları düzenli toplanması ve bertarafı sağlanmaktadır. Bu nedenlerle deniz çöplerinde önemli ölçüde bir yoğunluk yaşanmamaktadır.

Hem kendi yaşantımızda hem de gelecek nesillere daha yaşanabilir ortam oluşturmak, İlimizin çevresini ve doğasını korumak amaçlı hazırlanmış olan bu eylem planında görevi olanların görevlerini sorunsuz bir biçimde yürütecekleri kanısı ile eylem planının amacına ulaşmasını ve çevremize olumlu katkı sunmasını temenni ederim.

Köksal ŞAKALAR
Vali

İÇİNDEKİLER

	BAŞLIKLAR	SAYFA NO
1	GİRİŞ	8
2	COĞRAFİ KAPSAM VE İLİN GENEL DURUMU	12
3	DENİZ ÇÖPLERİ AÇISINDAN MEVCUT DURUM TESPİTİ, KİRLETİCİLER VE ALACAKLARI TEDBİRLER	31
4	DENİZ ÇÖPLERİNİN TEMİZLENMESİ FAALİYETLERİNİN PLANLANMASI – ALICI ORTAMDA GERÇEKLEŞTİRİLECEK ÇALIŞMALAR	75
5	HALKIN BİLİNÇLENDİRİLMESİ ÇALIŞMALARI	100
6	DENİZ ÇÖPLERİNİN KAYNAĞINDA AZALTI MASINA YÖNELİK YAPILAN VE YAPILACAK ÇALIŞMALAR	104
7	GENEL DEĞERLENDİRME VE AÇIKLAMALAR	109
8	TABLO LİSTESİ	110
9	ŞEKİL LİSTESİ	111
10	REFERANS LİSTESİ	116

1.GİRİŞ

Denizlerdeki çöpler insanların sahil kıyılarına veya doğrudan denize attığı atıklardır. Daha özgül olmak gerekirse; “deniz çöpü”, nehir, kanalizasyon, fırtına, dalga veya rüzgarlar nedeniyle veya doğrudan denize ya da kıyıya ulaşan (büyüklüğüne bakılmaksızın) insan kökenli, imal edilmiş veya işlenmiş her türlü katı materyaller olarak tanımlanır. Yine diğer bir ifade ile Deniz çöpleri kıyısal veya deniz ortamına boşaltılmış, atılmış veya bırakılmış herhangi bir kalıcı özelliği olan, üretilmiş veya işlenmiş katı materyaller olup, birçok deniz kökenli ve kara kökenli kaynaklıdır.

Dünyamızın yaklaşık % 70'i okyanuslarla kaplıdır ve hemen hemen her yerde deniz çöpü bulunur. Özellikle plastik olan deniz çöpleri, yalnızca denizlerimizin ve kıyılarımızın sağlığı için değil, ekonomimiz ve toplumlarımız için de tehdit oluşturmaktadır. Çoğu deniz çöpü kara faaliyetleriyle üretilir.

Bazı tahminlere göre, her yıl yaklaşık 10 milyon ton çöp, dünyadaki denizlerde ve okyanuslarda son bulmakta ve deniz ortamında bulunan döküntünün de yaklaşık % 80'i kara etkinliklerinden kaynaklanmaktadır.

Plastikler, özellikle içecek şişeleri, tek kullanımlık torbalar gibi plastik ambalaj atıkları, hasar görmüş balık ağları, ipler, pamuklu çubuklar, izmaritler, tek kullanımlık çakmaklar vb. deniz ortamında bulunan başlıca atık türüdür. Ayrıca deniz çöpünün kaynağı, sahil boyunca yapılan insan etkinlikleriyle sınırlı değildir. Karada atıldığında bile, nehirler, seller ve rüzgâr bu çöpü denize taşır. Balıkçılık etkinlikleri, deniz taşımacılığı, petrol platformu ve kanalizasyon sistemleri gibi kıyıda uzak tesisler de deniz çöpünün geri kalan kısmına katkıda bulunur. Deniz çöpünün kaynağında bazı bölgesel farklılıklar söz konusudur. Akdeniz, Baltık ve Karadeniz'de kara etkinlikleri deniz çöpünün çoğunu ortaya çıkarırken Kuzey Denizi'nde, deniz etkinlikleri de eşit derecede önemli bir faktördür.

Güneş ışığı, tuzlu su ve dalgalar plastikleri daha küçük parçalara ayırır. Tek kullanımlık bir çocuk bezi veya plastik bir şişenin bu tür mikroskobik parçalara bölünmesi yaklaşık 500 yıl sürebilir.

Geniş bir spektrumda çevresel, ekonomik, güvenlik, sağlık ve kültürel etkilere neden olan deniz çöpleri, başlıca plastikler, tahtalar, metaller, cam, lastik, giysi, kağıt, vs. 'den oluşmaktadır. Birleşmiş Milletler Çevre Programı'na (UNEP) göre ise camlar, metaller ve denizcilik malzemeleri gibi denize atılan çöplerin yaklaşık yüzde 70'i okyanusun dibine çökmektedir. Deniz çöpleri arasında batmayıp su yüzeyinde asılı kalarak dışarıdan görülebilen çoğu plastik malzeme de yer almaktadır. Deniz çöplerinin büyük bir kısmı ise deniz ortamında uzunca bir süre bozunmadan kalabilmektedir.

Deniz çöpü sadece kötü bir görünüm yaratmakla kalmamakta aynı zamanda okyanus ekosistemlerine, vahşi doğaya ve insanlara da zarar verebilmektedir. Mercan kayalıklarına ve derinlerde yaşayan canlılara zarar verebilmekte ve okyanus canlılarının vücuduna dolanarak boğulmalarına yol açabilmektedir. Bazı deniz hayvanları bu çöpleri besin zannederek yemek istediğinde nefessiz kalabiliyor veya açlıktan ölebilmektedir. Şırıngalar gibi tıbbi atıklar, keskin objeler ve büyük çöp parçaları doğrudan insanlara yönelik bir tehlike oluşturabilmektedir.

Plastiklerin sunduğu tüm imkanlardan onları doğru şekilde bertaraf ederek yahut kullandıktan sonra geri dönüşüme göndererek sorumluluk içerisinde faydalanabiliriz. (Aynı şey tabii ki denizlere atılan diğer çöp türleri için de geçerlidir.)

Yakın tarihte yapılan arařtırmalara gre her yıl okyanuslara 4,8 milyon tondan fazla p atıldıđı ve bu miktarın 12,7 milyon tona ulařabileceđi ngrlmektedir. Okyanuslara atılan plastik miktarının 2025 yılı itibariyle hızla biriken plastik atıklarla beraber 250 milyon tona ulařabileceđinden endiře edilmektedir.

Denizlerdeki plastiklerden denizlere kıyısı olan 192 lkenin de sorumlu olduđu, ancak iyi ynetilemediđi iin okyanuslara ulařan atık miktarının %83'nden de 20 lke sorumlu olmaktadır. Tabii ki deniz plerinin nne gemek ve okyanuslarımızı koruyabilmek iin yapmamız gereken ilk Őey kirlenmenin kkne inmektir.

1.1.Deniz plerinin insan sađlıđı ve evre zerindeki zararlı etkileri

Deniz pnn etkilerinin tam olarak tahmin edilmesi zordur. Deniz pnn deniz vahři yařamı zerinde iki nemli olumsuz etkisi vardır. Yutma ve dolařma. Kaliforniya merkezli bađımsız bir deniz arařtırma enstits olan Algalita tarafından yapılan arařtırma 2004 yılında deniz suyu rneklerinin planktondan altı kat daha fazla plastik ierdiđini tespit etti. Mevcut balina, yunus ve porpo trleri, tm deniz kaplumbađaları trleri ve deniz kuřları trlerinin yaklařık% 36'sının deniz p aldıkları bildirilmektedir. Yutma bir veya iki kiřiyle sınırlı deđildir.

Balık srlerinin yanı sıra deniz kuřları srlerini de etkiler. rneđin, Kuzey Denizi'nde karada len Fulmar deniz kuřlarının% 90'ından fazlasının bnyesinde plastik olduđu gzlenmiřtir. Sindirilemez plastikle doldurulmuř bir mide, hayvanın beslenmesini nleyebilir ve sonunda a bırakıp ldrebilir. Plastiklerdeki kimyasallar ayrıca zehir gibi davranabilir ve doza bađlı olarak, hayvanı kalıcı olarak zayıflatabilir veya ldrebilir. Daha byk plastik paraları da deniz yařamı iin tehlike oluřturur. Contalar, yunuslar ve deniz kaplumbađaları dahil olmak zere birok tr plastik moloz ve balık ađlarında ve denizde kaybolan hatlarda dolanabilir. Dolařan hayvanların ođu, nefes almak, avcılardan kamak veya kendilerini beslemek iin su yzeyine ıkamadıkları iin hayatta kalamazlar.

Birleřmiř Milletler evre Programı'na (UNEP) gre, deniz pnn yalnızca% 15'i deniz yzeyinde yzyor; diđer% 15'i su kolonunda kalmaktadır ve% 70'i deniz tabanına dayanmaktadır. Kalıntının “grnmez” kısmı, deniz ortamının genel sađlıđını etkilemeye devam ediyor. Dnya apında 640.000 ton civarında olta avcısının kaybedildiđi, terk edildiđi veya atıldıđı tahmin ediliyor. Bu “hayalet ađlar”, yıllarca onlarca yıldır balık ve diđer deniz hayvanlarını yakalamaya devam ediyor.

Plastiklere maruz kalan deniz mahsulleri ve bunların yađ bazlı kimyasalları tketerек insan sađlıđı da risk altındadır. İnsan sađlıđı etkileri tam olarak belli deđil. Deniz p deniz evresinin sađlıđı zerindeki baskılardan sadece biri olsa da, byyen bir endiře kaynađı. Plastiklerin dođada birikmesi ve uzun sre dayanması, konuyu daha da zorlařtırmaktadır. Deniz p sınır tesi bir sorundur; denize girdiđinde sahibi yok. Bu, ynetimini zorlařtırır ve iyi blgesel ve uluslararası iřbirliđine olduđu bađımlıdır.

1.2 Bu Planın neden yazıldığına dair genel bilgi ve gerekliliđi

Sinop İli, Turizm ve Kùltür Őehri olma yolunda hızla ilerleme kaydetmektedir. Bunun yanında aynı zamanda balıkçılık ve enerji kenti olma yolunda da bir misyonu vardır.

Sinop İlinin en büyük sorunlarının başında yaz ve kış nüfus etkinliđinin farklılık göstermesi ve buna bađlı halkımıza yetersiz hizmet verilmesidir. Bu konuda en büyük sorunu belediyeler yaşamaktadır.

Bu planda da en büyük sorunların başında kara kökenli çöplerin depolanması ve bertarafı gelmektedir. İlimiz Sahil Belediyeleri bu sorunun önemli bir parçasını teşkil etmektedir. Sahil Belediyeler Birliđi 2013 yılında Katı Atık Düzenli Depolama ve Bertaraf tesisini kurarak ve işletmeye alarak çöplerin depolanması ve bertarafını çözmüşlerdir. Fakat 2013 yılından önceki vahşi depolama alanları deniz kenarına yada denize bađlantısı olan dere kenarına yakındır. Bu alanların rehabilitasyon çalışmalarında eksiklikler vardır.

Ayrıca sahil köylerinde katı atıkların toplanması İlimiz İl Özel İdaresi (Köylere Hizmet Götürme Birliđince) tarafından yapılmaktadır. Halen vahşi depolama alanlarının kullanılması bu planda istenmeyen noktalardan olmasıdır. İlimizin deniz çöpleri konusunda en önemli sorunlarını teşkil etmektedir.

Bu sorunun çözülmesi için Sinop İl Özel İdaresinin de (Köylere Hizmet Götürme Birliđi) Sahil Belediyeler Birliđine dahil edilmesi Atıkların Düzenli Depolanması ve Deniz çöpleri konusunda en önemli çözüm noktalarından biri olacaktır.

Deniz çöpleri il eylem planı hazırlıđında yer alan komisyon üyelerine iliŐkin bilgiler

Adı/ soyadı	Kurumu	Görevi/ Unvanı	Telefon	e-posta	DÇEP kapsamında sorumluluđu	İmzası
Murat GİRGİN	SİNOP VALİLİĐİ	Vali Yardımcısı		murat.girgin @icisleri.gov. tr	Tamamı	
Bülent OKTAY	SİNOP BELEDİYESİ	Belediye Başkan Yardımcısı	05322148707	bulentoktay.si nop@gmail. com	İlgili Bölümler	
Hayrettin KAYA	AYANCIK BELEDİYESİ	Belediye BaŐkanı	05495594506	hayrettinkaya @ayancik.bel. tr	İlgili Bölümler	
Fatih ÖZ	GERZE BELEDİYESİ	Belediye Başkan Yardımcısı	05413676269	fatihoz@ gerze.bel.tr	İlgili Bölümler	

Veysel ŞAHİN	TÜRKELİ BELEDİYESİ	Belediye Başkanı	05446715757	turkeli.bld@h otmail.com	İlgili Bölümler	
Mehmet UZUN	ERFELEK BELEDİYESİ	Belediye Başkanı	05424353166	erfelek_bel @mynet.com	İlgili Bölümler	
Adnan ACAR	DİKMEN BELEDİYESİ	Belediye Başkanı	05326961819	dikmenbeledi yesi@hotmail. .com	İlgili Bölümler	
Oğuzhan KURT	ÇEVRE VE ŞEHİRCİLİK İL MÜDÜRLÜĞÜ	İl Müdürü	05058308576	oguzhankurt 57@hotmail.c om	İlgili Bölümler	
Ahmet TAM	İL TARIM VE ORMAN MÜDÜRLÜĞÜ	İl Müdür Vekili	05055818220	ahmet.tam@ tarim.orman. gov.tr	İlgili Bölümler	
Kazım ALPAY	SİNOP LİMAN BAŞKANLIĞI	Liman Başkanı	05326140317	kazim.alpay@ uab.gov.tr	İlgili Bölümler	
Orhan ESENGİN	AYANCIK LİMAN BAŞKANLIĞI	Liman Başkanı	05053470641	esengin72@ hotmail.com.	İlgili Bölümler	
Engin KİRPİTÇİ	GERZE LİMAN BAŞKANLIĞI	Liman Başkanı	05324239380	engin.kirpitci @uab.gov.tr	İlgili Bölümler	
M.Lütfü GÜLDOĞAN	DSİ 74 ŞUBE MÜDÜRLÜĞÜ	Şube Müdürü	05427128025	mguldogan@ dsi.gov.tr.	İlgili Bölümler	

2. COĞRAFI KAPSAMI VE İLİN GENEL DURUMU:

Sinop İlinin Karadeniz'e yaklaşık olarak 187 km'lik bir sahil şeridi bulunmaktadır. Bu sahil şeridi üzerinde Sinop'un, Türkeli, Ayancık, Erfelek, Merkez, Gerze, Dikmen olmak üzere 6 ilçesi bulunmaktadır. Sinop kıyıları, Karadeniz'in genel yapısı yanında barındırdığı doğal koy ve barınaklarla da farklılık göstermektedir. Bu farklılıkların başında sahil üzerinde; doğal plajlar, dalış alanları limanlar ve balıkçı barınakları yer almaktadır. Denize dik inen sahil şeridindeki doğal orman örgüsü çok çeşitli bitki çeşitliliğine ev sahibi yapmaktadır. Sinop Karaburun çıkıntısıyla Karadeniz'in kilometrelerce içine doğru uzanmıştır. Karadeniz'in hakim rüzgarlarını kesmesi ile Karadeniz'in Türkiye sınırları içinde en büyük doğal limanıdır. Sinop sahil şeridi ile de Kastamonu-Samsun arasında yeşil ile mavinin bulunduğu oldukça kendine özgün ve doğal bir yapıya sahiptir. Akliman ve Hamsilos koyları denizin mavisini ile ormanın yeşilini sunduğu doğal güzelliğin ta kendisidir. Adını bu doğal güzellikle özdeşleştirip Sinope (Su perisi) simgesini alan Karadeniz kıyısının güzel bir ilidir. Sinop İlinin merkezdeki yerleşim alanında buram buram tarih kokmaktadır. Her kazılan toprağın altında bir tarih çıkmaktadır. Sinop'un tarihi kalelerinin bir kısmı hapishaneye çevrilmiş ve bu şehre özgün bir ortam yaratmıştır. Eşsiz kumsalları ve Karadeniz'in hakim rüzgarlarını kırarak kendine özgü bir havası olan bir turizm kentidir. Sinop işte bunların hepsinin bir araya gelmesiyle bir çok şairin ve yazarın eser kaynağını oluşturmuştur. Bu kent turizm ve kültür kenti olmaya her zaman adaydır.



Şekil 1 :Sinop İli Eylem Planı Coğrafi kapsamı

- Sinop Merkez İlçesi kıyıları
- Ayancık İlçesi Kıyıları
- Gerze İlçesi Kıyıları
- Türkeli İlçesi Kıyıları

- Erfelek İlçesi Kıyıları
- Dikmen İlçesi Kıyıları

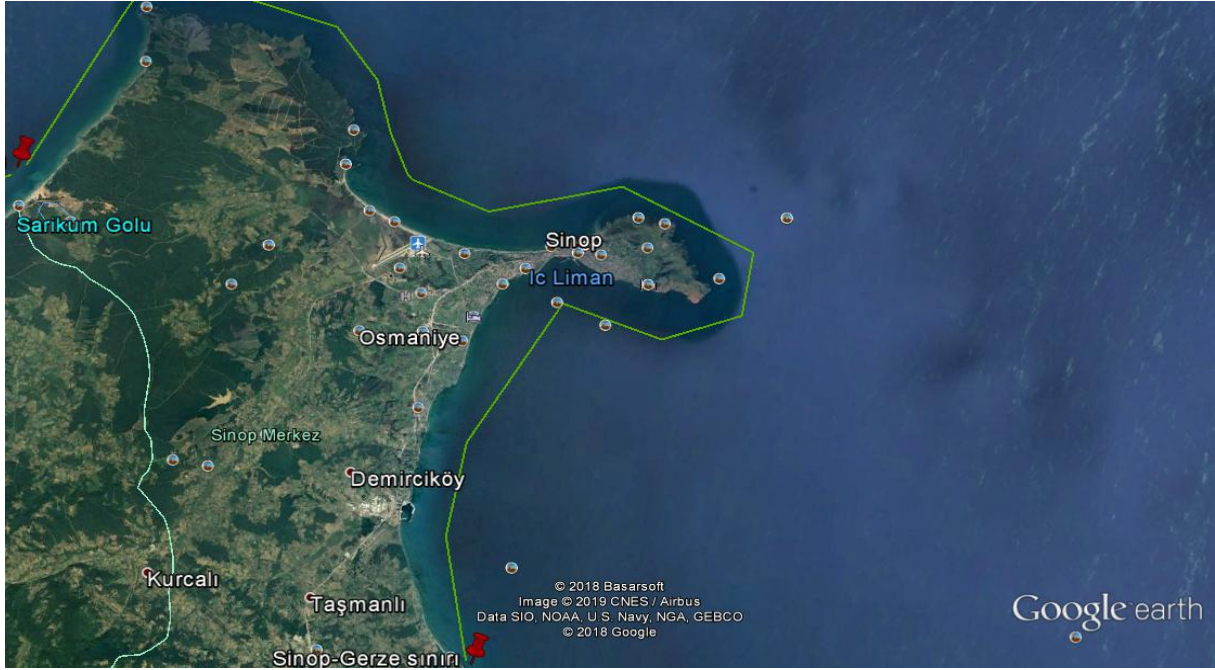

Şekil :2 Sinop Merkez İlçe Eylem Planı Coğrafi kapsamı

Sinop İli Merkez



Şekil :3 Sinop Merkez İlçe resim



Şekil :4 Sinop Merkez İlçe resim



Şekil :5 Sinop Merkez İlçe resim



Şekil :6 Sinop Merkez İlçe resim



Şekil :7 Sinop Merkez İlçe resim

- Ayancık İlçesi Kıyıları

Ayancık İlçesinin tarihi ilk çağlara kadar uzanır. Ayancık ve çevresinde yaşayan ilk kavimler Paflogonyalılar, Amazonlar, Akalar ve Dorlardır. İlk çağda Paflogonya Batı Karadeniz bölümünde Britanya, Pontusya ve Galatya arasında kalan yerdir. Pafogonyalılar bu bölgede bilinen ilk yerli halktır. M.Ö. 1200 yıllarına kadar Etiler'e bağlı, onların korumaları altında yaşamışlardır.

Ayancık ve çevresi 11. yüzyılın sonlarında ilk kez Danişmentoğullarının egemenliğine girmiştir. Bölge 1204 te Anadolu Selçuklularının, 1259 da Pervaneoğullarının, 1292 de Candaroğullarının eline geçmiştir. 1460 yılında Fatih Sultan Mehmet Trabzon seferine giderken Sinop ve çevresini Osmanlı Devletine bağlamıştır. Tanzimat Devrine kadar Ayancık ve Çevresi Kastamonu' ya bağlı dört kadılıktan birinin yönetimi alanı içinde kalmıştır. Tanzimat ile başlayan, daha sonra devam eden yenileşme hareketleri sırasında Ayancık ve çevresinde (Sancak-Kaza) İlçe yönetimi kurulması düşünülmüş, İlçe merkezi olarak da Ayandon (Türkeli İlçesine bağlı Ayazköyü) kabul edilmiştir. Ayancık ve Ayancık Çayının doğusundaki köylere egemen olan Şükrüoğulları 1860 yıllarda Çayhoğulları ile anlaşarak İlçe merkezinin Ayancık' a taşınmasını kendi çıkarları ile uygun görmüşler ve 1860' lı yıllarda bir değirmen ve birkaç önemsiz yapıdan oluşmuş küçük bir yerleşim yeri olan Ayancık, zaman içinde Kaymakamlık ve Askerlik Şubesi gibi resmi kurumların ve bir çok konut ve ticaret yapılarının kurulması ile hızla gelişmiştir. Alman ve Belçika sermayeli kereste fabrikasının 1929 yılında işletilmeye başlanması, bölge ekonomisi ve sosyal hayatında dönüm noktası olmuştur.

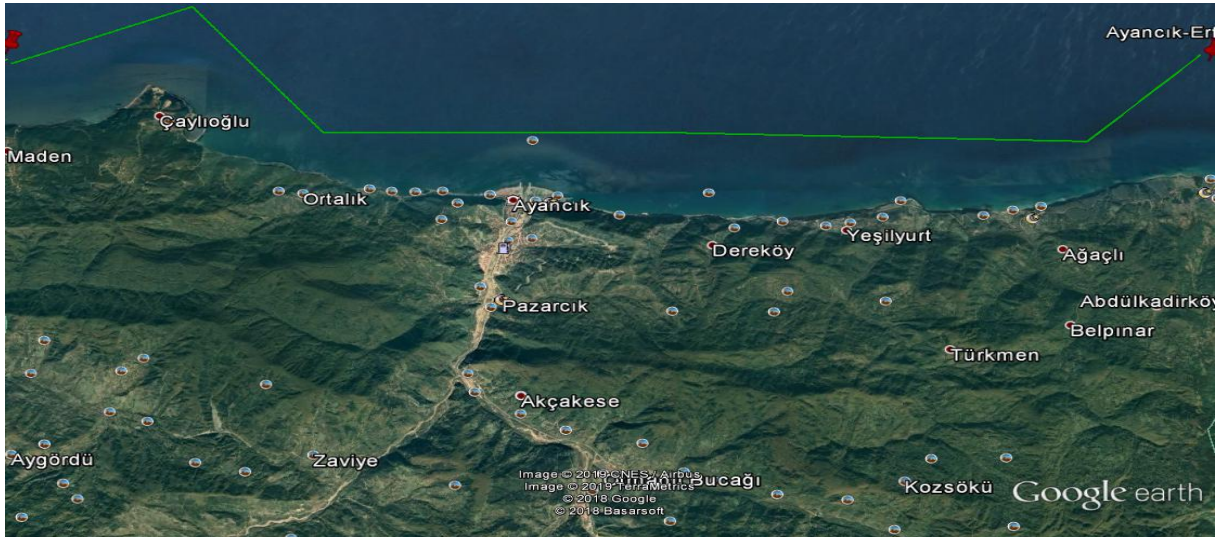

Şekil :8 Ayancık İlçesi Eylem Planı Coğrafi kapsamı



Şekil :9 Ayancık İlçesi resim



Şekil :10 Ayancık İlçesi resim



Şekil :11 Ayancık İlçesi Çamurca Plajı resim



Şekil :12 Ayancık İskelesi resim

Gerze İlçesi

Batı Karadeniz coğrafi bölgesinde yer alan **Ayancık İlçesi**; Kuzeyde Karadeniz, Güneyde Sinop İli Boyabat İlçesi ve Kastamonu İli sınırlarıyla çevrilidir.

Karadeniz Bölgesinin gezmeye, görmeye değer tarihi ve tabiat güzellikleriyle dolu olan ilçemiz antik çağlardan bu yana toplumlar tarafından yerleşme ve barınak yeri olarak seçilmiştir. Bir sahil kenti olan ilçemiz yükseklikleri 900 metreye ulaşan Elma ve Köse Dağlarının denize ulaşan yamaçları ile adını taşıyan limanın içindeki bir yarımada üzerinde kurulmuştur.

M.Ö. 1400 yıllarında Gaşgalılar tarafından küçük bir köy olarak kurulan ilçemiz daha sonra Paflagonya Devletinin eline geçmiş, sırasıyla da; Hitit, Frig, Kimmer, Lidya, Pers, Büyük İskender, Roma ve Bizans İmparatorluklarının egemenliğine girmiştir. 1214 yılında I. İzzettin Keykavus zamanında Selçuklu Devleti'nin hakimiyetine giren Gerze, bir dönem Trabzon Rum İmparatorluğunun eline geçmiş nihayet 1459 yılında Fatih Sultan Mehmet tarafından Osmanlı İmparatorluğuna bağlanmıştır. 1896 yılında Sinop İlinin nahiyesi yapılan Gerze 1920 yılında aynı ile bağlı ilçe haline getirilmiştir.

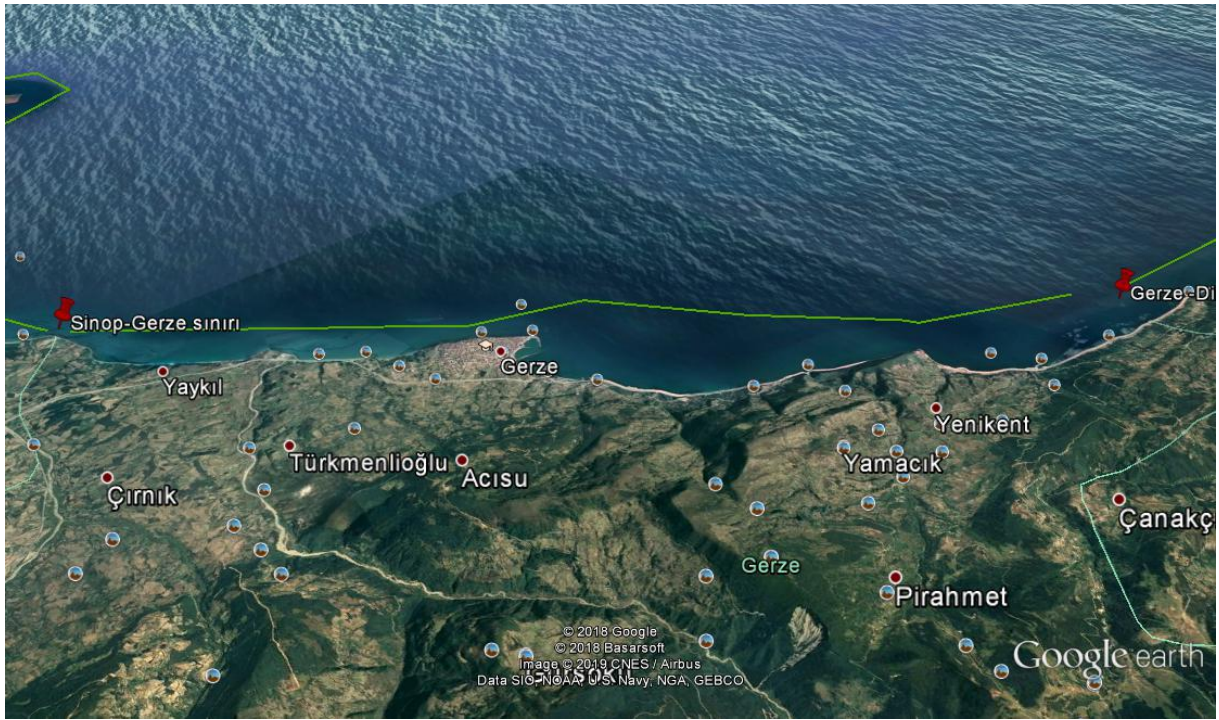

Şekil :13 Gerze İlçesi Eylem Planı Coğrafi kapsamı



Şekil :14 Gerze İlçesi resim

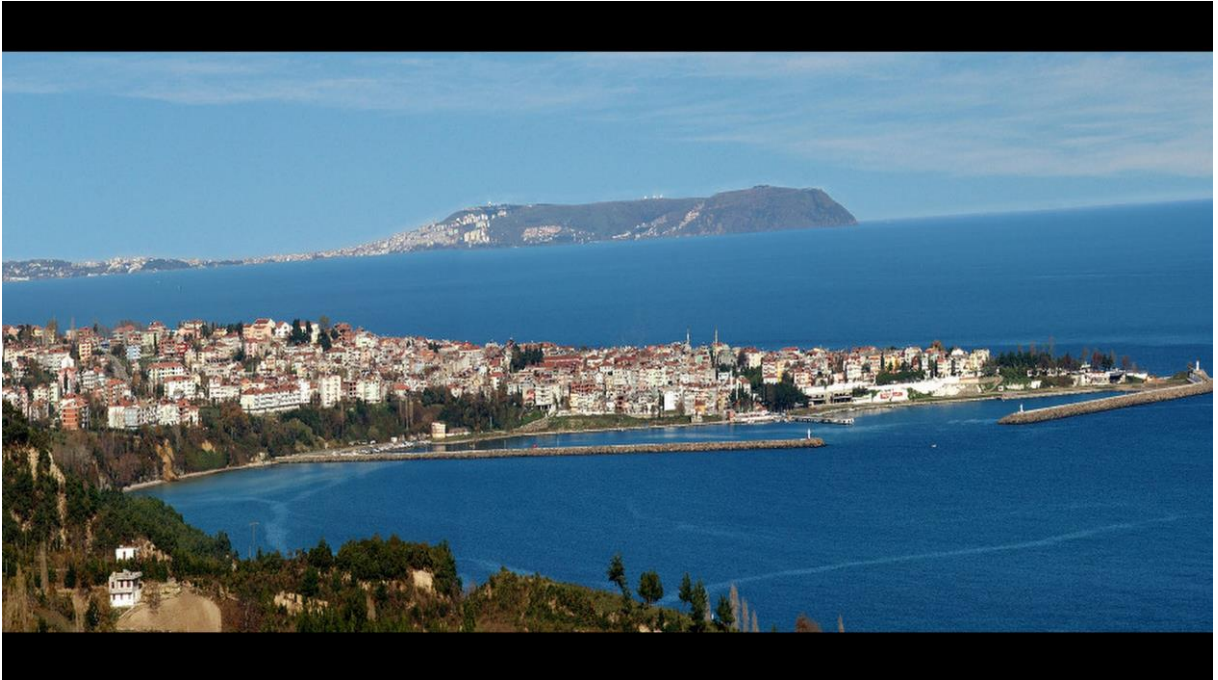

Şekil :15 Gerze İlçesi resim



Şekil :16 Gerze İlçesi resim



Şekil :17 Gerze İlçesi Balıkçı barınağı resim

Sinop İli Türkeli İlçesi

Türkeli ve çevresi, M.Ö.70 yıllarında Romalıların, M.S.395’ te Bizanslıların, 3 Ekim 1214 tarihinde ise Selçuklu Devletinin hâkimiyetine girmiştir. Selçuklu Devleti’nin dağılmasından sonra beylikler dönemi başlamış; Pervaneoğulları ve Candaroğulları Beylikleri ile Türk egemenliği bölgemizdeki hâkimiyetini sürdürmüştür.

15. yüzyılda gelişmeye ve büyümeye başlayan Osmanlı İmparatorluğu’na, Anadolu Beylikleri’nin katılmaya başlamasıyla birlikte Candaroğulları Beyliği de Osmanlılara bağlılığını ilan etmiştir. Böylece Türkeli ve çevresi, takribi 1461 yılında Osmanlı İmparatorluğu idaresi altına girmiştir.

Türkeli ve çevresinin Osmanlı dönemindeki Merkezi; bugünkü adı Hamamlı Köyü olan “Ayandon” dur. İlçe Merkezinin Ayandon olduğunu Osmanlı dönemi arşiv kayıtlarında bulunan; resmi yazışmaların, nüfus defterlerinin ve vergi defterlerinin incelenmesinden anlıyoruz. Ayrıca köyde bulunan tarihi hamam, cami ve cami avlusunda bulunan eski mezar taşları da bunun göstergesidir. Caminin avlusunda bulunan Osmanlıca yazılara sahip mezar taşlarının incelenmesi neticesinde, bu mezarların Ayandon Kazasını yöneten aile üyelerine ve resmi devlet görevlilerine ait oldukları ortaya çıkarılmıştır. Arşiv belgelerine göre Ayandon; Osmanlı İmparatorluğu döneminde 1530 yılından 1916 yılına kadar, dönem dönem bucak olsa bile, genel olarak kaza (İlçe) olmuştur.

Cumhuriyet döneminde; 1940 yılı ve sonrasında nahiye, 27 Haziran 1957 tarihli 9644 sayılı Resmi Gazetede yayımlanan 7033 sayılı kanun ile İlçe olmuş ve günümüze kadar gelinmiştir. Günümüzde Türkeli olarak anılan ilçe merkezinin eski adı “Yarna Köyü” dür. Bulduğumuz bölge Eski haritalarda “Antonios Burnu” daha yeni haritalarda “Ayandon Burnu” olarak geçer. Cumhuriyet döneminde, 1922 yılından itibaren yabancı kökenli isimlerin yasaklanması ile birlikte, Yarna Köyü, resmi olarak Gemiyanı Köyü olarak adlandırılmıştır. İlçemiz, merkez olduğu 1957 yılında itibaren Türkeli adını almıştır.

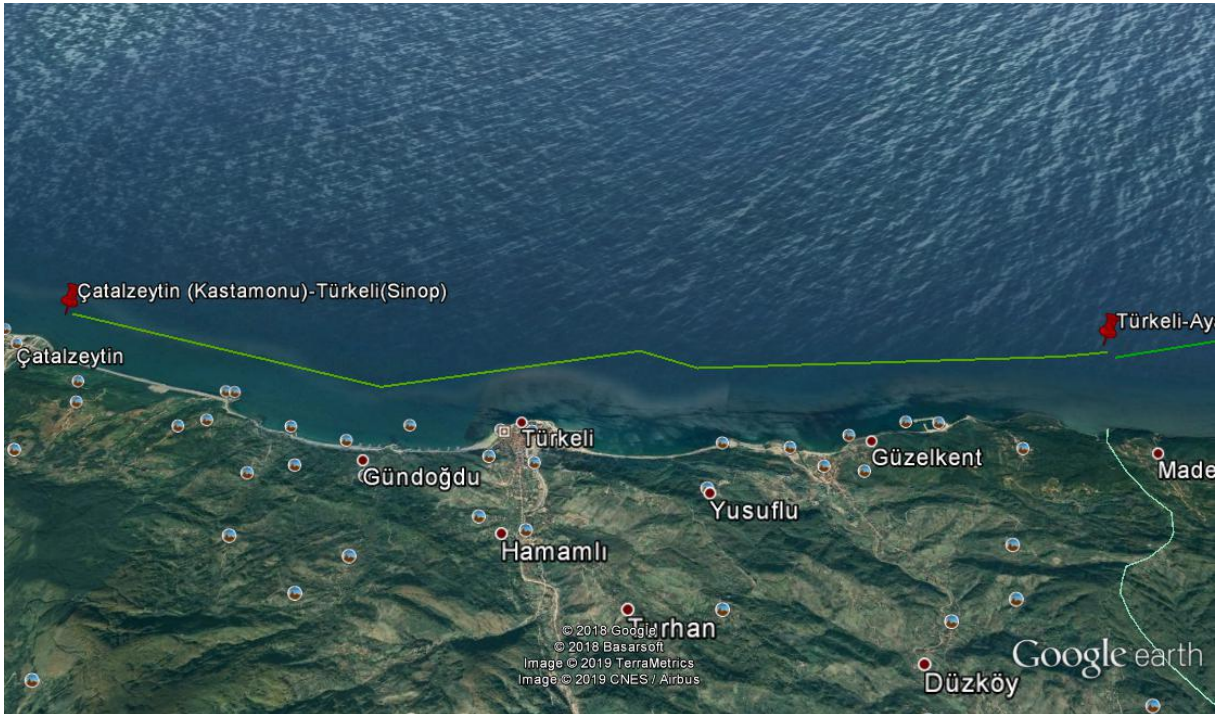

Şekil :18 Türkeli İlçesi Eylem Planı Coğrafi kapsamı



Şekil :19 Türkeli İlçesi resim



Şekil :20 Türkeli İlçesi Balıkçı barınağı resim

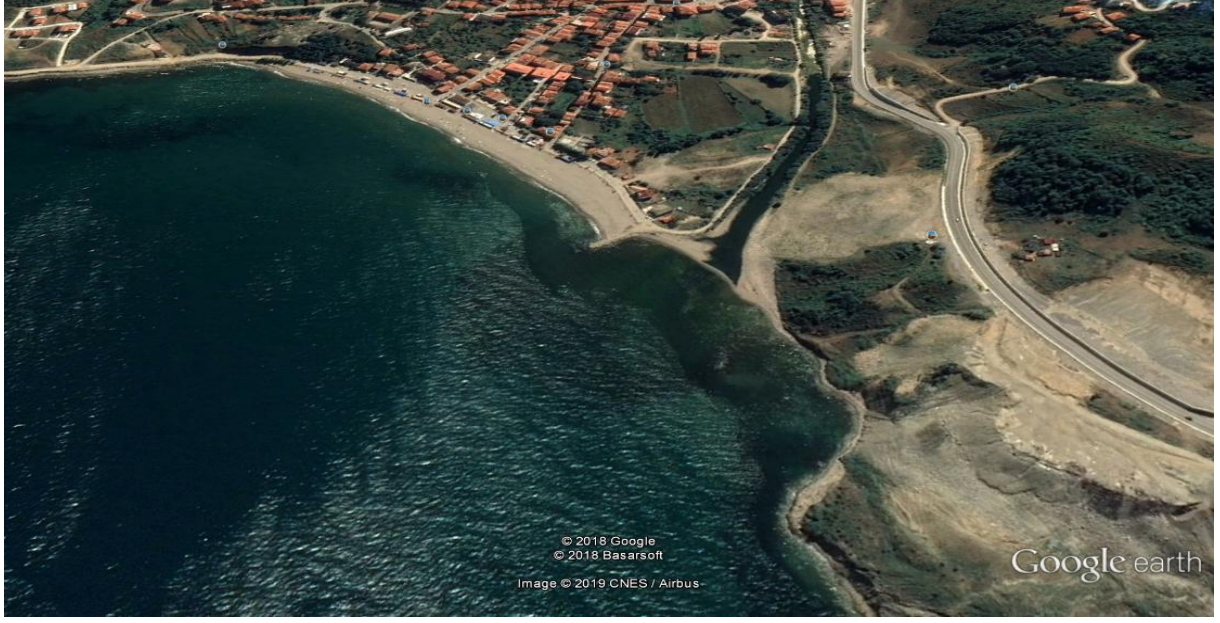

Şekil :21 Güzelkent Köyü Coğrafi Konum



Şekil :22 Türkeli İlçesi Güzelkent Köyü (Helaldı) Balıkçı barınağı resim

Sinop İli Erfelek İlçesi

Eskiden halk arasında Cumayanı olarak bilinen İlçe Merkezinin kuruluşu 1750'li yıllara dayanmaktadır. 1876'da fahri bucaklık verilmesiyle ismi Karasu olarak değişmiştir. Karasu Bucağı 1911 yılında resmi bucak merkezi olarak teşkilatlanmış, 01.04.1960 tarihinde ise ilçe statüsüne kavuşmuştur. Yeni teşkilatlanan İlçenin ismi ise etrafındaki Erfelek ormanlarından esinlenerek Erfelek olmuştur. Erfelek il merkezine 28 km. uzaklıkta küçük ve şirin bir ilçe merkezidir.

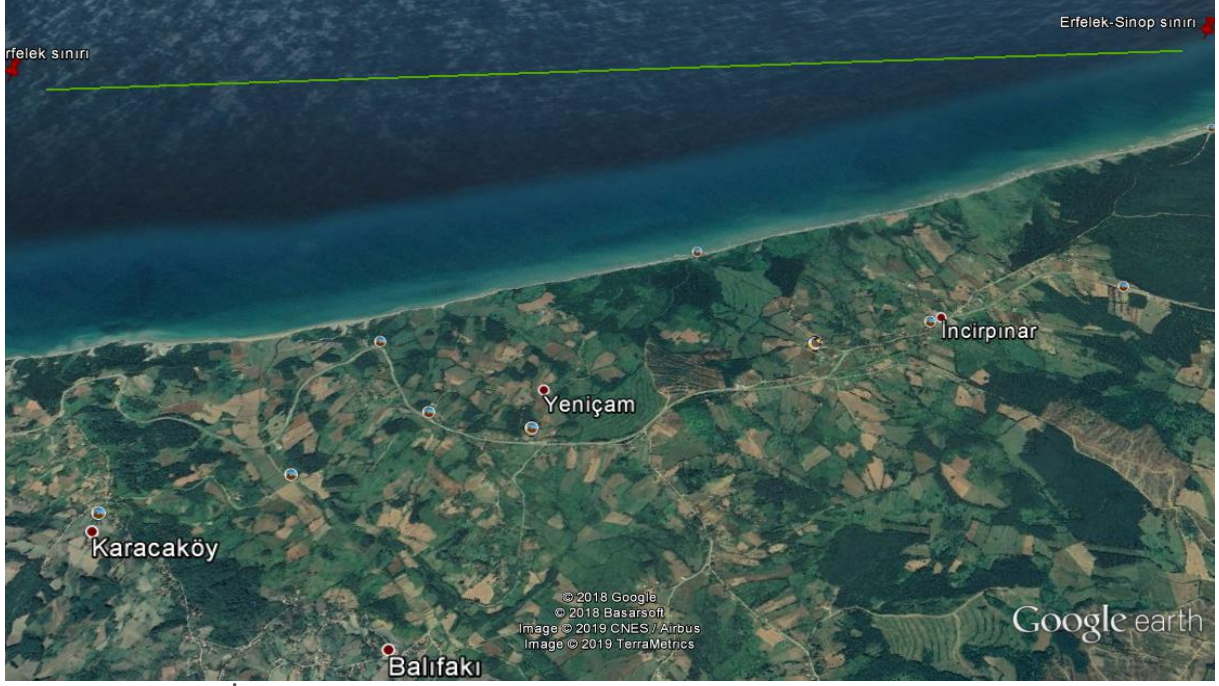

Şekil :23 Erfelek İlçesi Eylem Planı Coğrafi kapsamı



Şekil :24 Erfelek İlçesi resim



Şekil :25 Erfelek İlçesi resim

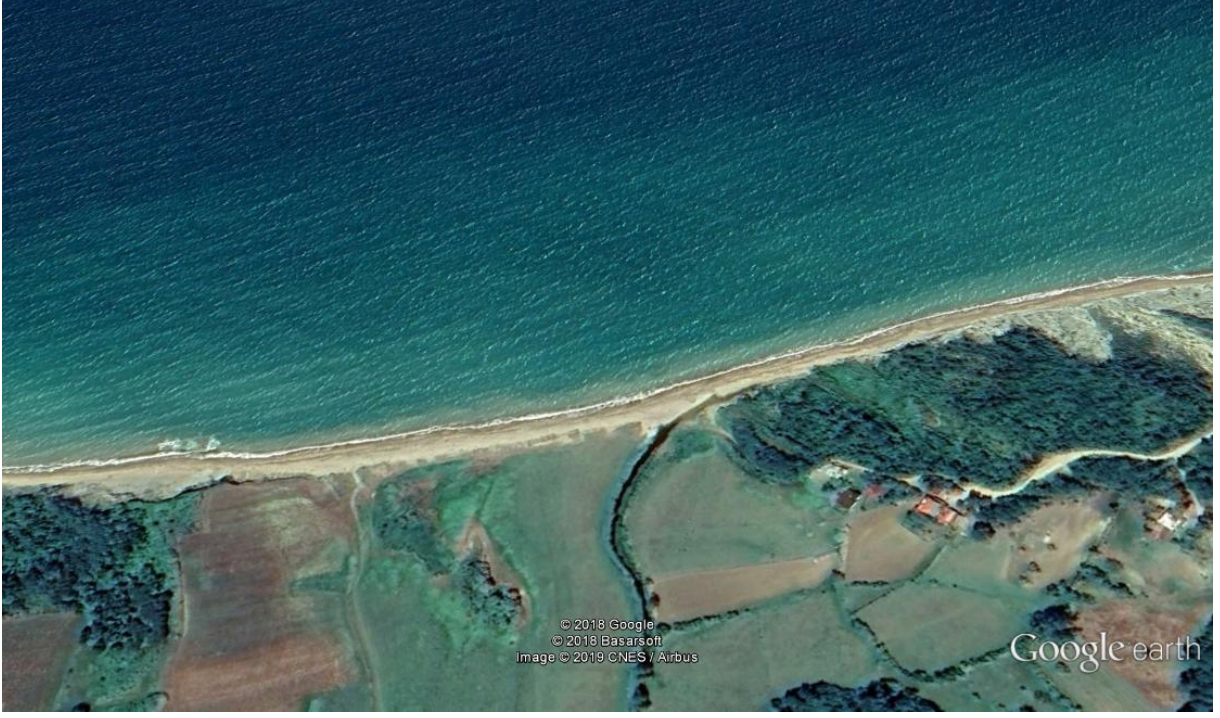

Şekil :26 Sinop İli Erfelek İlçesi Karacaköy plajı resim



Şekil :27 Sinop İli Erfelek İlçesi Karacaköy plajı resim

Sinop İli Dikmen İlçesi

Dikmen İlçesi ile ilgili tarihi bir kaynak bulunmamakla birlikte, Gerze İlçesi ve Sinop İli'nin tarihi ile birlikte mütala edilmesi gerekmektedir. Yörede yaşayanlardan edinilen bilgiler bize İlçemizin tarihi ile ilgili ışık tutmaktadır.

Bu bilgilere göre, Dikmen İlçesinin yerleşim yeri olarak seçilmesinin ana nedeni 1789 yılında hizmete giren camiden dolayı olduğudur. O tarihlerde yöre halkı, Cuma günleri ihtiyacını karşılamak üzere "Yeni Cuma" diye tabir edilen merkeze gelmeye başlamışlar ve çevredeki 30 köy için burası bir merkez durumuna gelmiştir.

İlçemiz, bu tarihten 33 yıl sonra 20.05.1990 gün ve 20523 Sayılı Resmi Gazete'de yayımlanarak yürürlüğe giren 3644 No'lu Kanun Hükmü gereğince, Kırçal, Çorak ve Dumanlı Köylerinin birleşmesi ile ilçe hüviyetine kavuşmuştur.

İlçeye ilk kaymakam 23.07.1991 tarihinde atanmış ve İlçe 30 Ağustos 1991 günü fiilen faaliyete geçmiştir.

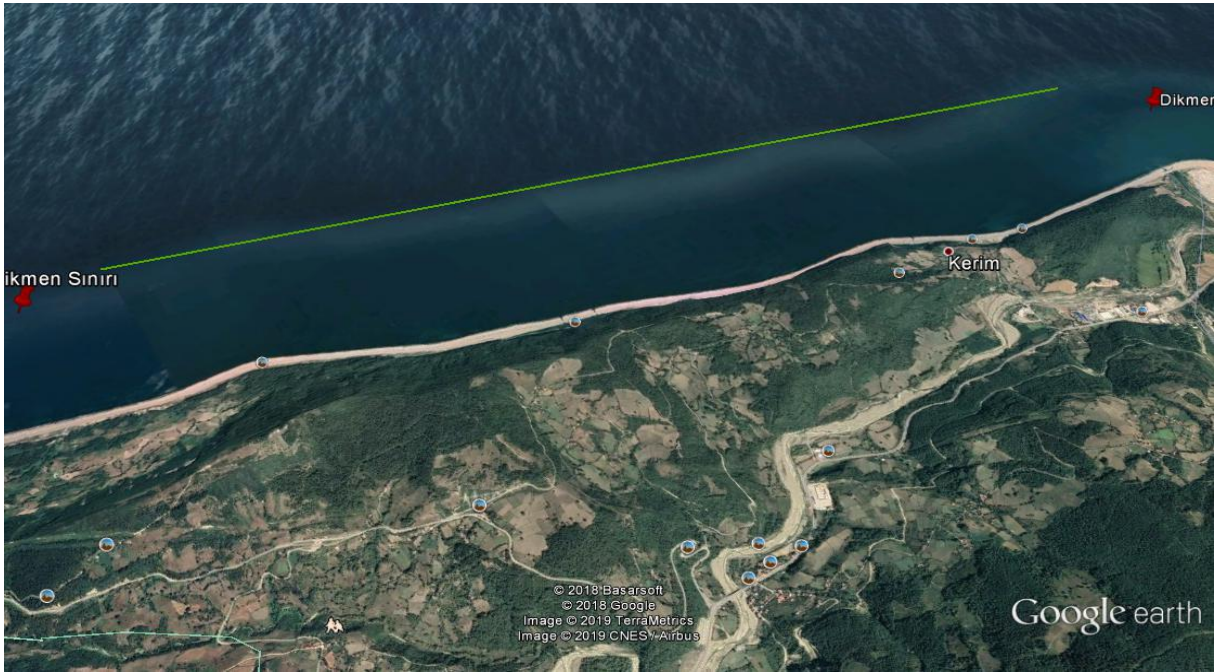

Şekil:28 Dikmen İlçesi Coğrafi Konum Haritası

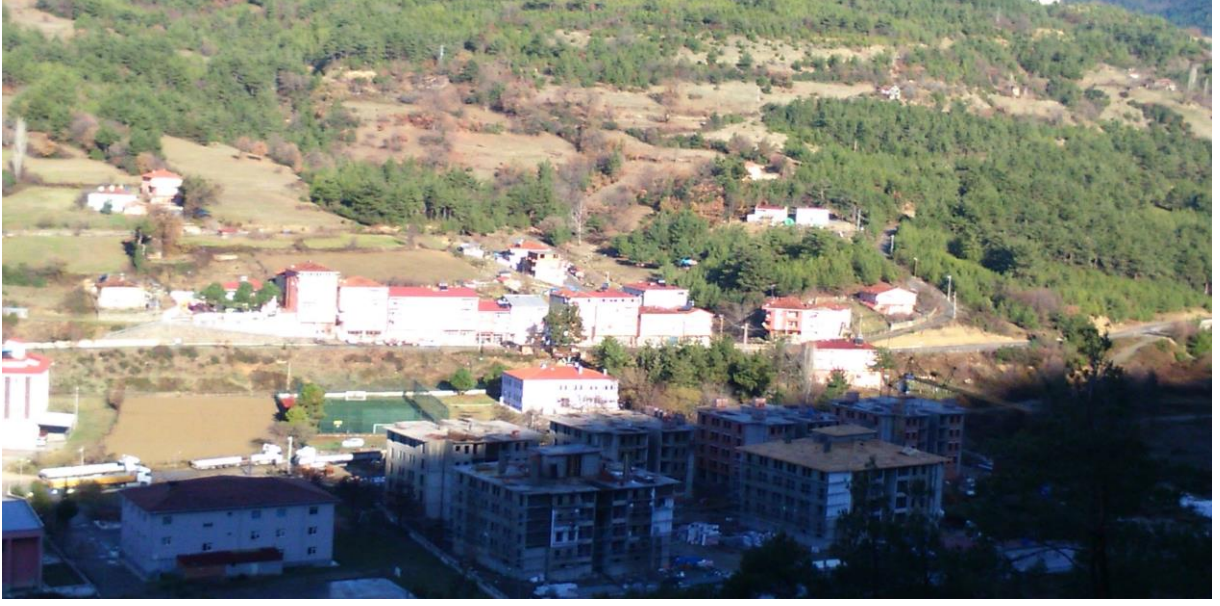

Şekil:29 Dikmen İlçesi resim

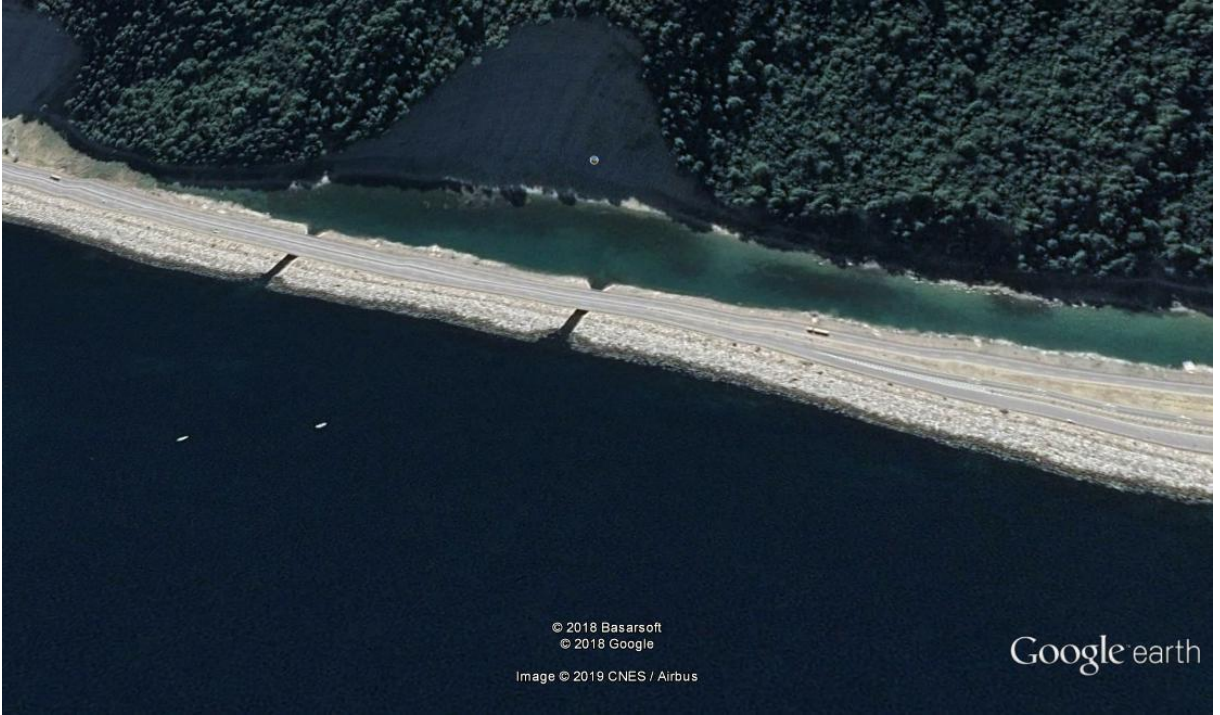

Şekil:30 Dikmen İlçesi Sinop Samsun yolu sahili coğrafi konum



Şekil:31 Dikmen İlçesi Sinop Samsun yolu sahili resim

3. DENİZ ÇÖPLERİ AÇISINDAN MEVCUT DURUM TESPİTİ, KİRLETİCİLER VE ALINACAK TEDBİRLER.

3.1 Deniz Çöpleri açısından Mevcut durum Tespiti ve Riskli Alanların Belirlenmesi Araştırma, İzleme ve Değerlendirme Çalışmaları

3.1.1 Mevcut Durum Tespiti

a) Mevcut Çalışmaların toplanması

- Sinop İli, Merkez İlçesi

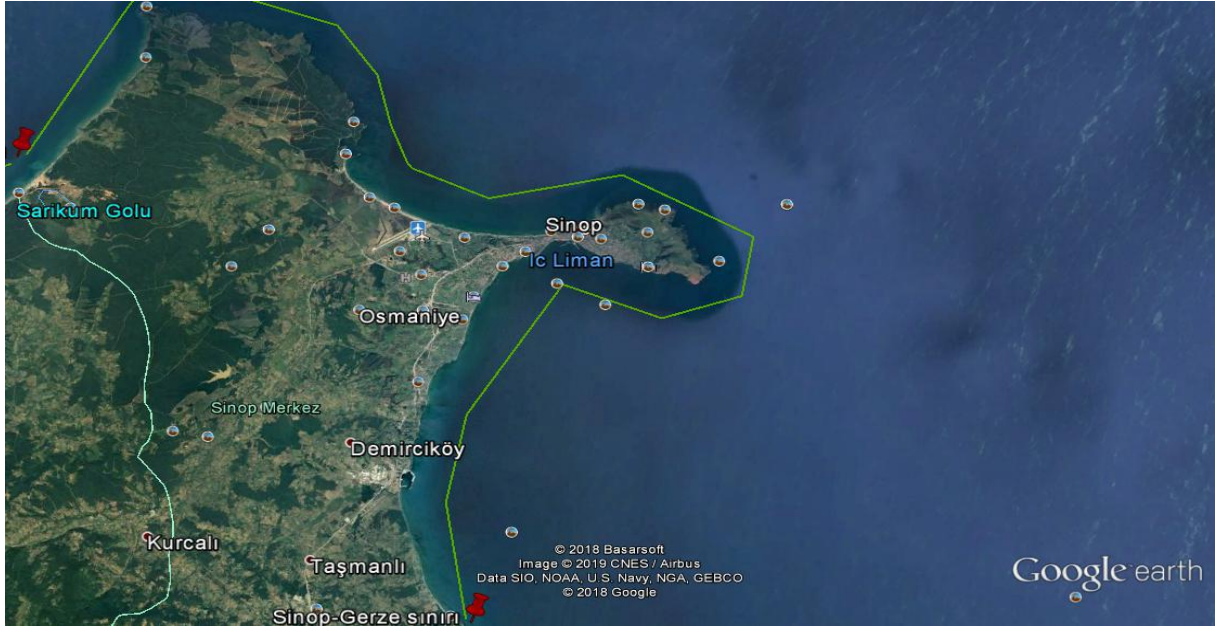

Şekil 32 Merkez İlçe Sıcak Nokta Coğrafi Kapsamı



Şekil :33 Çukurbağ Sahili ve Pazaryeri Sahili



Şekil :34 Çukurbağ Sahili resim



Şekil :35 Pazaryeri Altı Sahili resim

Sinop ilinin Merkez İlçesinde yer alan Pazar yeri ve Çukurbağı mevkiinde Deniz Çöpleri sıcak noktası olarak en yoğun olduğu bölümdür.Çukurbağ Sinop ilinin eski vahşi depolama alanı olup,denize doğru sürekli bir kayma vardır.Bu alanın rehabilitasyon edilerek topluma kazandırılması ve kaymaya karşı önlem alınması gereken yerlerden biridir.Bu noktaya yakın yerden Sinop İli Kuzey Derin Deniz Deşarjı projesi yer almaktadır. Kuzey Derin Deniz Deşarjı projesi tamamlandığında burada yer alan iki adet kumsal alanının plaj olarak kullanılabilceği gözlenmektedir.



Şekil :36 Sinop Merkez balıkçı barınağı ve Derin Boğaz Ağızı Sk. Köy hizmetleri altı Güney Sahili

- **Sinop Merkez Balıkçı Barınağı**



Şekil : 37 Sinop Merkez Balıkçı Barınağı



Şekil : 38 Sinop Merkez Yalı kahvesi resim

Derin Boğaz Ağzı Sk. Köy hizmetleri altı güney sahili



Şekil :39 Derin Boğaz Ağzı Sk. Köy hizmetleri altı güney sahili resim



Şekil :40 Derin Boğaz Ağzı Sk. Köy Hizmetleri Altı Güney Sahili resim

Sinop Merkez İlçede yer alan Sinop Balıkçı barınağı yıllarca balık boşatma yeri olarak kullanılmıştır. Balık suyu ve yağı açısından yıllarca sorun yaşayan yer olmuştur. Deniz Çöpleri açısından da kontrolü zor alanlardan biri olmuştur. Barınağın yakınındaki Derin Boğaz Ağzı Sk. Köy hizmetleri altı güney sahili ve plaj bu kirlilikten nasibini almış ve uzun yıllar plaj olarak kullanılmamıştır. Demirci köyü Balıkçı barınağı faaliyete geçtiğinden Balık boşatma merkezi olarak burası kullanılmış iki yıldır Sinop balıkçı barınağı Balık boşatma yeri olarak kullanılmamaktadır. Sadece Sert rüzgarlarda sığınak yeri ve Sinop Balıkçı barınağı şehir içinde olduğundan tayfaların alış veriş yaptıkları yer olarak konumlanmıştır.

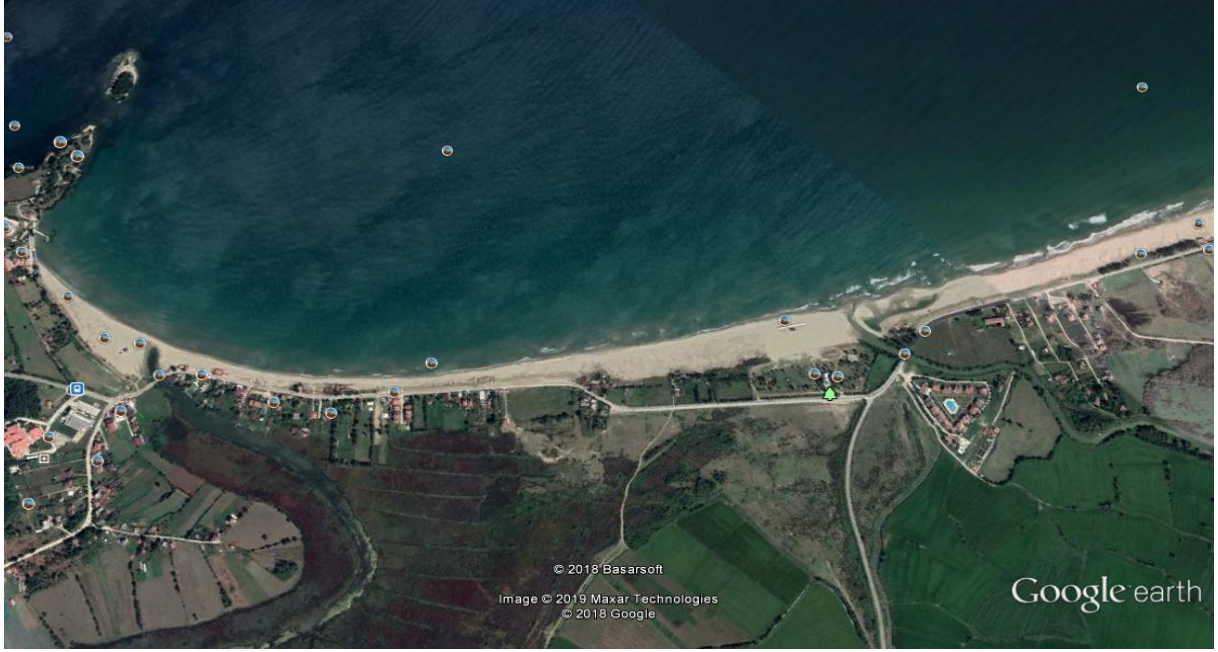

Şekil 41 : Sinop Merkez Akliman mevki kıyı ve plajlar coğrafi konum



Şekil 42 : Sinop Merkez Akliman mevki kıyı ve plajlar resim

Akliman bölümü Cd Otel Plajı, Demir kollar plajı adlarıyla bir çok plajdan oluşmaktadır. Sinop İlinin en geniş plajı olup, Deniz çöpleri açısından bakıldığında sıcak nokta da yer alacak mevkiilerden biridir.

- Ayancık İlçesi

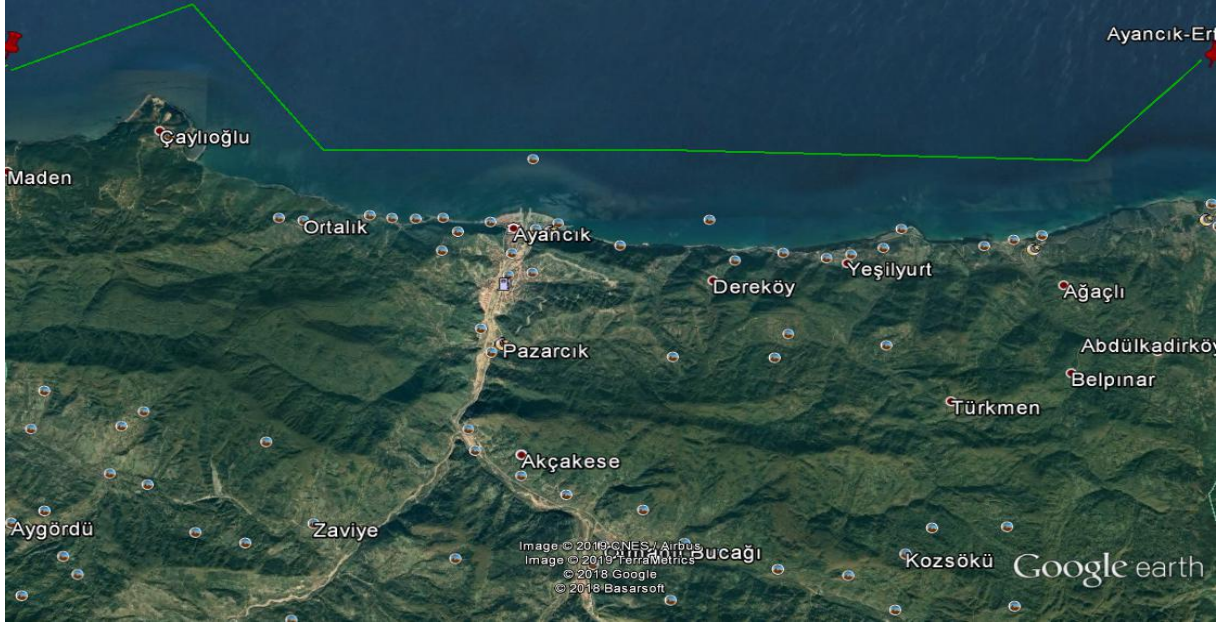

Şekil 43 Sinop Ayancık İlçesi coğrafi konum

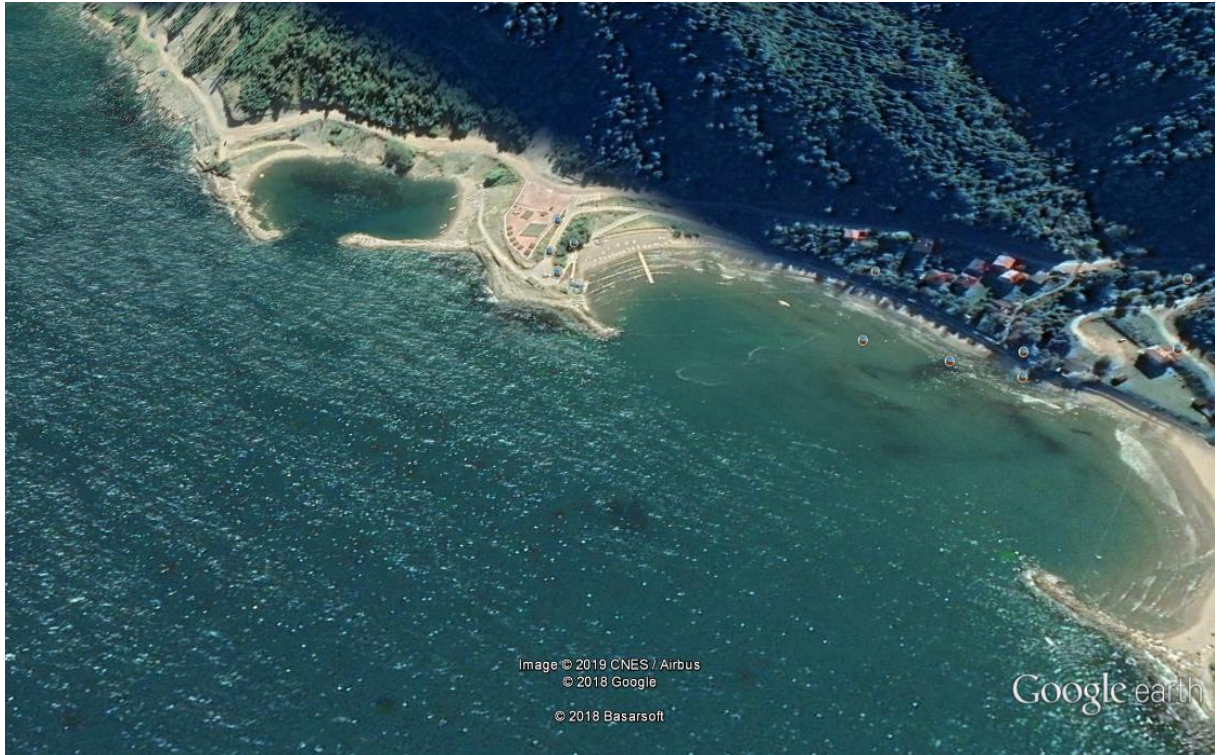

Şekil : 44 Sinop Ayancık İlçesi Çamurcu Plajı ve kıyıları coğrafi konum



Şekil : 45 Sinop Ayancık İlçesi Çamurcu Plajı ve kıyıları resim



Şekil : 46 Sinop Ayancık İlçesi Ayancık Plajı ve kıyıları coğrafi konum



Şekil : 47 Sinop Ayancık İlçesi İskelesi resim

- **Ayancık Deresi Vahşi Depolama Alanı**



Şekil : 48 Sinop Ayancık İlçesi Ayancık Çayı Eski vahşi depolama alanı



Şekil : 49 Sinop Ayancık İlçesi Ayancık Çayı Eski vahşi depolama alanı resim



Şekil : 50 Sinop Ayancık İlçesi Ayancık Çayı Eski vahşi depolama alanı resim



Şekil : 51 Sinop Ayancık İlçesi Ayancık Çayı eski vahşi depolama alanı düzenleme resim



Şekil : 52 Sinop Ayancık İlçesi Ayancık Çayı eski vahşi depolama alanı düzenleme resim

Gerze İlçesi

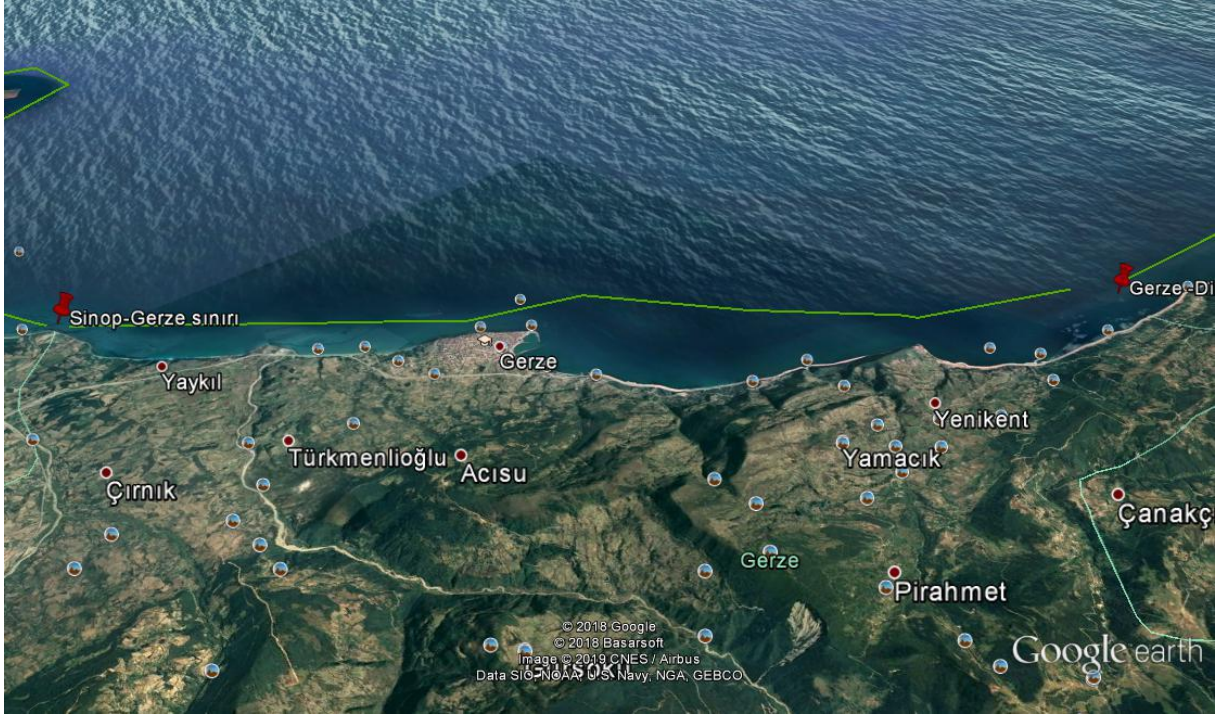

Şekil : 53 Sinop Gerze İlçesi coğrafi kapsamı sıcak noktalar coğrafi konum



Şekil : 54 Sinop Gerze İlçesi Gerze eski vahşi depolama alanı coğrafi kapsamı



Şekil : 55 Sinop Gerze İlçesi Gerze eski vahşi depolama alanı resim



Şekil : 56 Sinop Gerze İlçesi Gerze eski vahşi depolama alanı düzenleme resim



Şekil : 57 Sinop Gerze İlçesi Gerze eski vahşi depolama alanı son hali resim

2011 yılının sonlarında Aralık ayında Gerze İlçesi Yaykıl köyünde bulunan vahşi depolama alanında metan gazı patlaması sonucunda deniz kirliliği oluşmuş olup Belediye Çevre Mühendisi ve ekiplerince yapılan çalışmalar ile Samsun Karayolları Bölge Müdürlüğü-Belediye işbirliği ile vahşi depolama alanı sonlandırılmış ve ileride doğabilecek deniz kirliliklerinin önüne geçilmiştir. Bu alan günümüzde sıcak bölge olmaktan çıkmış ve yeşile bürünmüş bir haldedir.



Şekil : 58 Sinop Gerze İlçesi Hurmadibi plajı coğrafi konumu



Şekil : 58 Sinop Gerze İlçesi Hurmadibi plajı resim

Türkeli İlçesi

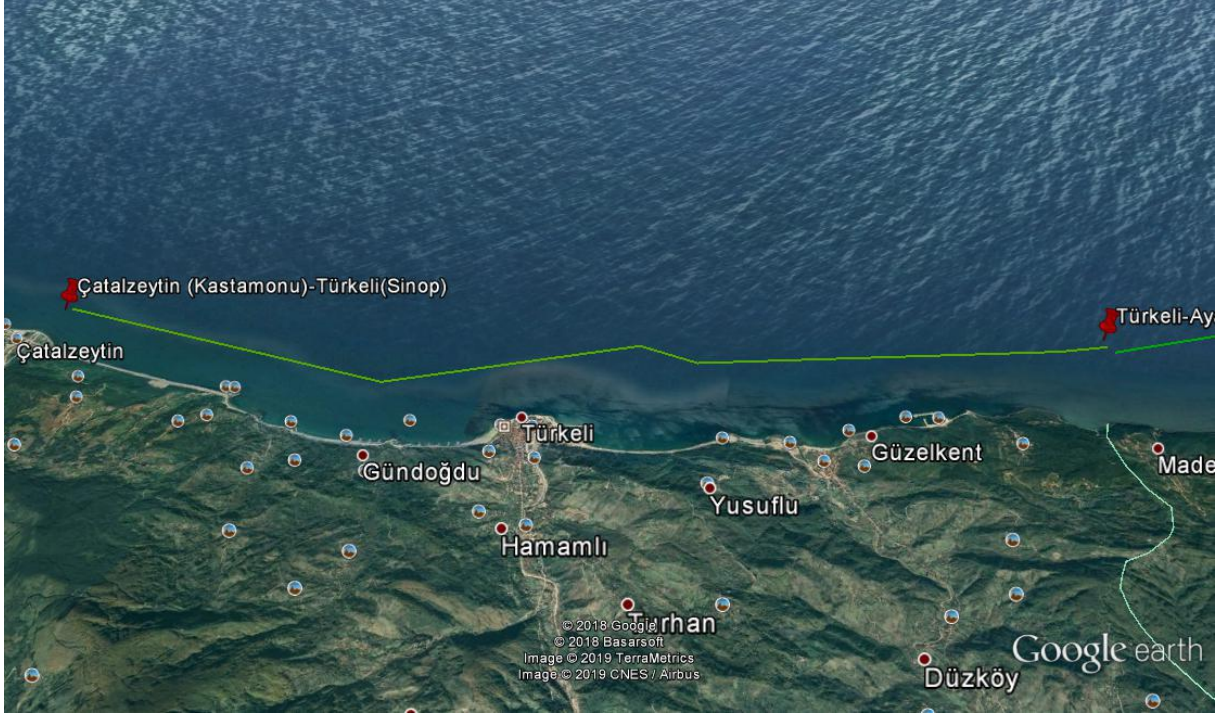

Şekil : 59 Sinop Türkeli İlçesi coğrafi kapsamı sıcak noktalar coğrafi konum

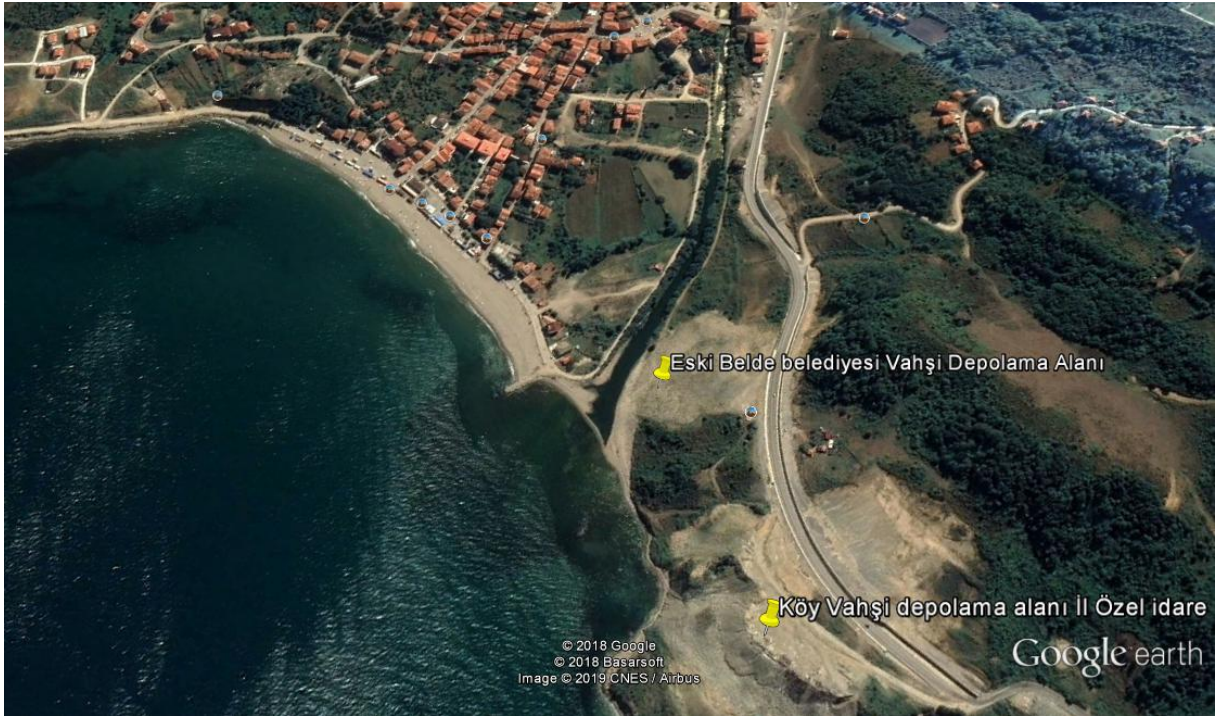

Şekil : 60 Sinop Türkeli İlçesi Güzelkent coğrafi kapsamı sıcak noktalar coğrafi konum



Şekil : 61 Sinop Türkeli İlçesi Güzelkent resim



Şekil : 62 Sinop Türkeli İlçesi Güzelkent resim



Şekil : 63 Sinop Türkeli İlçesi Güzelkent vahşi depolama alanı



Şekil : 64 Sinop Türkeli İlçesi Güzelkent vahşi depolama alanı düzenleme

Yusuflu, Tacahmet, Keş köyü ve Helaldı (Güzelkent) Köyü çöplerinin bertarafında halen vahşi depolama alanlarının kullanılması ve bu planda istenmeyen noktalarda olmasıdır. İlimizin deniz çöpleri konusunda en önemli sorunlarını teşkil etmektedir.

Bu sorunun çözülmesi için Sinop İl Özel İdaresinin de(Köylere Hizmet Götürme Birliği) Sahil Belediyeler Birliğine dahil edilmesi Atıkların Düzenli Depolanması ve Deniz çöpleri konusunda en önemli çözüm noktalarından biri olacak.



Şekil : 65 Sinop Türkeli İlçesi Kirazlıbahçe plajı coğrafi konum



Şekil : 66 Sinop Türkeli İlçesi Kirazlıbahçe plajı resim

Erfelek İlçesi

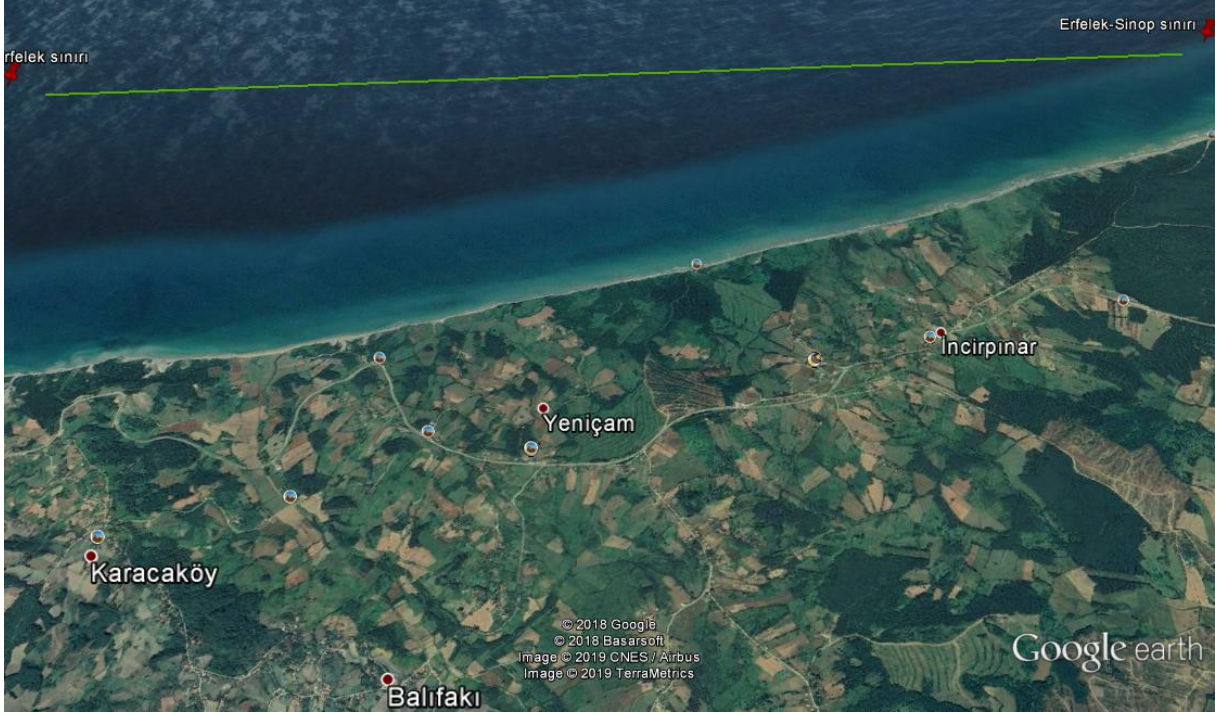

Şekil : 67 Sinop Erfelek İlçesi sahili coğrafi konum



Şekil : 68 Sinop İli Erfelek İlçesi Karacaköy Sahili

Dikmen İlçesi

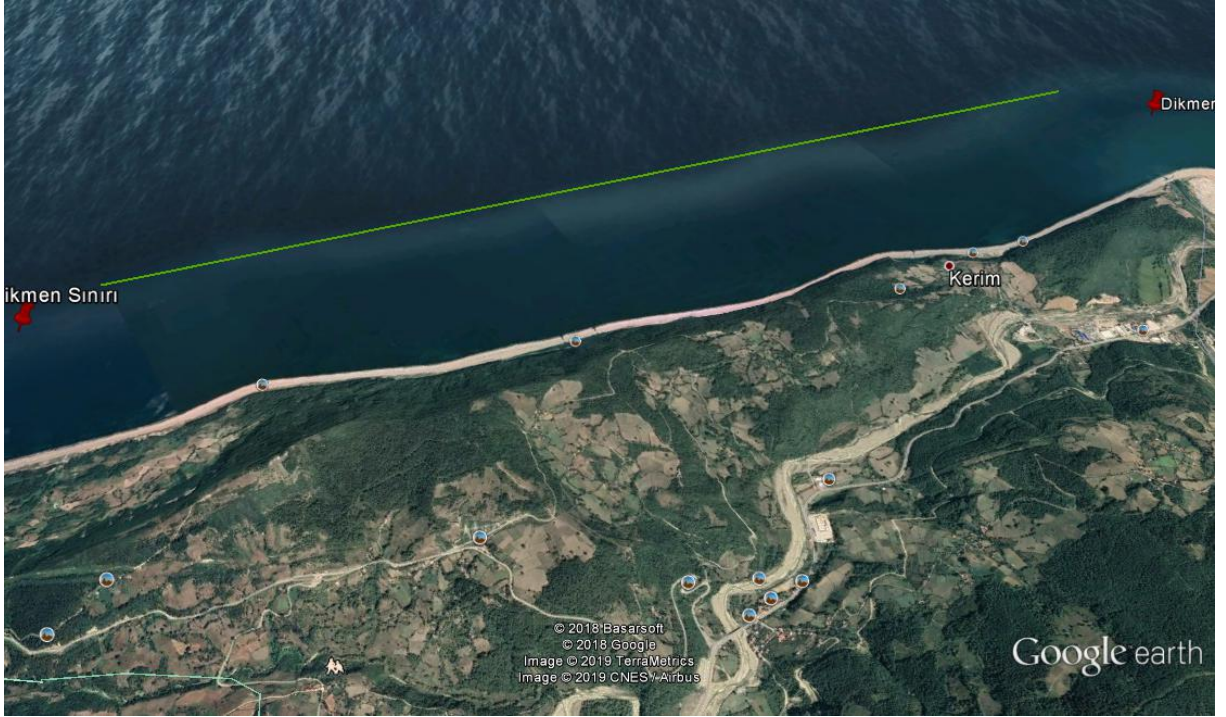

Şekil : 69 Sinop Dikmen İlçesi sahili coğrafi konum

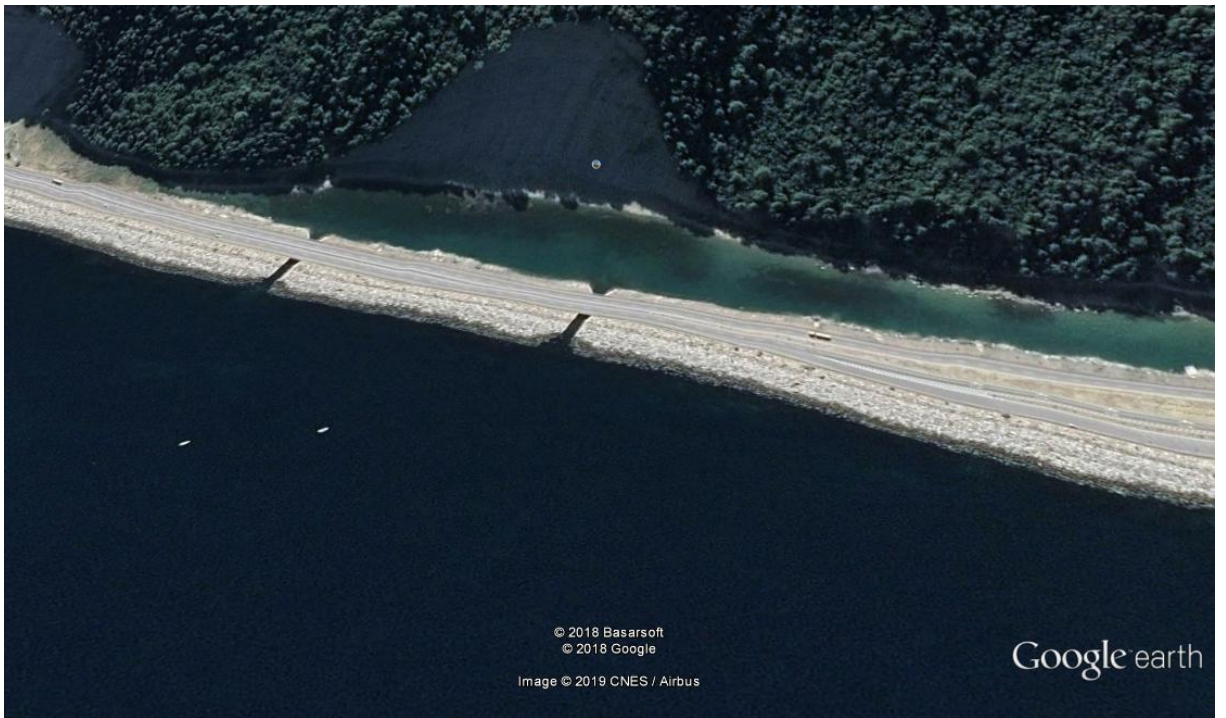

Şekil : 70 Sinop Dikmen Sinop Samsun Yolu sahili coğrafi konum



Şekil : 71 Sinop Dikmen Sinop Samsun Yolu resim

b) Rüzgar ve Akıntı Modelleri

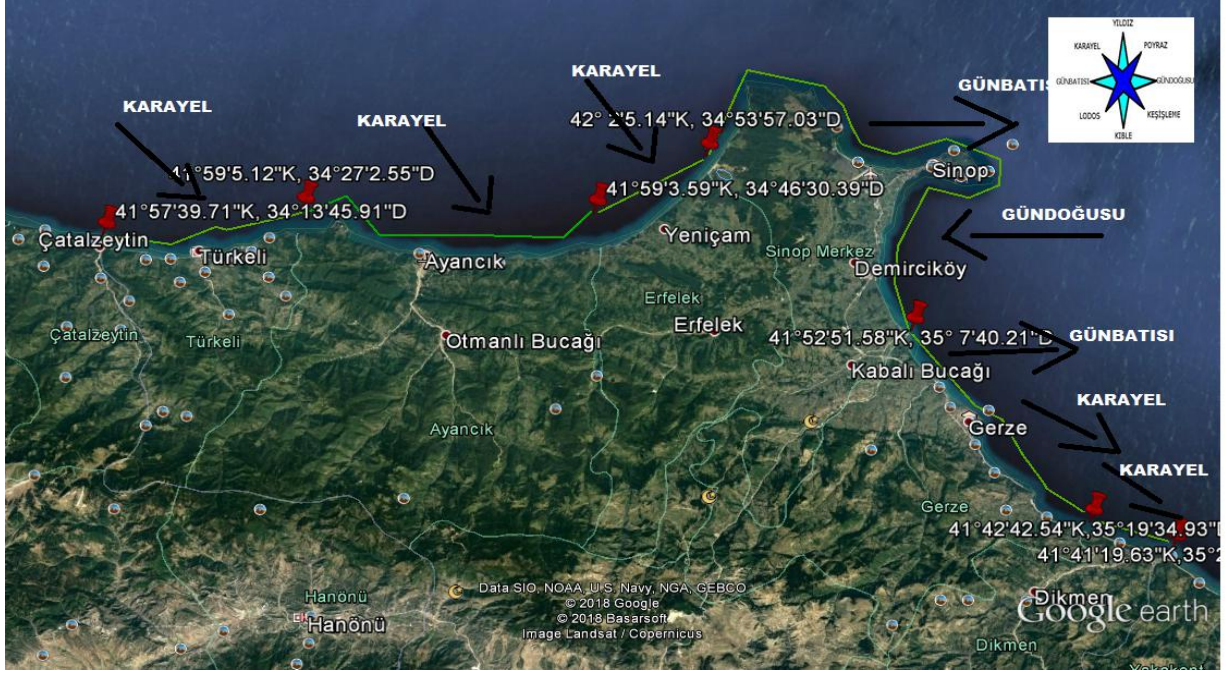

Şekil :72 Sinop Geneli Hakim Rüzgar Yönleri



Şekil :73 Sinop Merkez İlçesi Hakim Rüzgar Yönleri

İstasyon Adı/No: SİNOP/17026

Aylık Hakim Rüzgar Yönü ve ortalama Rüzgar hızı (m+san)

Yıl/Ay	1	2	3	4	5	6	7	8	9	10	11	12
2000	NW 3.6	WNW3.0	SSE3.9	SSE2.9	WNW2.1	WNW3.5	WNW3.9	C 3.9	WNW3.1	ESE3.1	SSE2.1	SSE2.3
2001	SSE2.7	SSE3.4	SSE3.5	SSE3.3	WNW3.0	WNW3.2	WNW3.1	WNW2.8	SSE2.9	SSW2.8	SSE3.8	WNW3.8
2002	SSW2.6	SSE2.8	SSE3.1	SSE3.6	WNW2.5	WNW2.9	WNW2.1	WNW2.5	NNW2.0	WNW2.8	SSE1.8	SSW3.3

Aylık Hakim Rüzgar Yönü ve ortalama Rüzgar hızı (m+san)

Yıl/Ay	1	2	3	4	5	6	7	8	9	10	11	12
2003	WNW2.7	WNW3.4	WNW2.9	WNW3.8	SSE2.1	SSE1.8	NW 3.0	WNW1.7	WNW2.3	WNW3.2	SSE3.0	WNW3.1
2004	WNW3.4	WNW4.0	WNW3.3	NNW3.4	WNW3.2	WNW3.1	WNW2.4	WNW2.9	WNW2.8	SSE2.3	WNW3.3	WNW3.7
2005	SSE2.9	SSE3.8	SSE3.2	SSE3.4	SE 2.6	NNW2.6	SSE2.3	NNW1.9	SSE1.6	NW 2.6	SSE2.8	SSE2.5
2006	NW 3.4	SSE2.7	SSE3.5	N 2.8	SSE2.6	NW 2.6	NW 3.0	NW 2.8	NW 2.5	SSE2.3	NW 2.6	SSE3.0
2007	SSE3.1	SSE2.9	NW 3.6	NW 2.8	SSE2.7	NW 3.2	SSE2.8	NW 2.6	NNW3.2	NW 2.5	SSE3.5	SSE3.2
2008	SE 3.5	N 3.1	SSE3.0	SSE2.9	SSE2.8	NW 2.6	NW 2.7	NW 2.6	NW 2.6	SSE2.3	SSE2.5	NNW3.2
2009	SSE2.8	SSE3.2	SSE3.5	SSE2.9	SSE2.8	SSE2.5	NNW2.6	SSE2.2	NNW2.4	SSE2.5	SSE2.8	SSE3.3
2010	NW 3.1	SSE3.7	SSE3.4	SSE3.1	SSE2.5	NW 2.7	NW 2.6	NW 2.6	NW 2.4	SSE2.7	SSE2.3	SSE3.2
2011	N 2.6	NW 3.7	NW 3.2	NW 3.2	N 2.5	SSE2.6	NW 2.9	NW 2.6	N 2.2	SSE3.1	NW 2.7	SSE2.6
2012	SSE2.9	SSE3.6	NW 3.6	SSE3.0	N 2.2	NNW2.7	N 2.6	NW 2.8	SSE2.3	SSE2.4	SSE2.7	SSE3.1
2013	NW 3.1	SSE3.2	SSE1.9	NNW3.1	SSE2.5	SSE2.6	NNW2.8	NW 2.8	SSE2.8	SSE2.8	SSE2.2	NNW3.5
2014	SSE2.6	SSE2.6	SSE3.5	SSE3.0	SSE2.5	NNW2.7	NW 3.0	SSE2.4	NNW2.7	ENE2.4	NNW3.6	SSE2.9
2015	S 3.1	NNW3.7	NW 3.1	SSE3.4	NNW2.9	NNW2.6	NNW2.5	NW 2.7	SSE2.2	SSE2.7	NW 2.9	NW 2.8
2016	SSE3.1	SSE3.1	NNW2.9	SSE3.2	SSE2.5	NNW2.4	NW 2.6	NW 2.4	NW 2.2	SSE2.8	SSE2.7	WNW2.9
2017	NW 3.4	N 3.4	SSE2.8	SSE3.1	SSE2.6	SSE2.5	NNW2.4	NW 2.6	SSE2.6	SSE2.4	SSE2.5	S 2.6
2018	NNW3.2	SE 3.0	SSE3.3	SSE2.9	S 2.2	NNW2.2	NNW2.4	NNW2.6	S 2.4	NNW1.7	N 2.6	NNW2.7
2019	SSE3.0	NNW2.9	S 2.9	SSE3.1	S 2.9	NNW2.4	S 2.4	NNW2.3	NNW2.1	SSE2.1	SE 2.1	

Kaynak : Sinop Meteoroloji İl Müdürlüğü

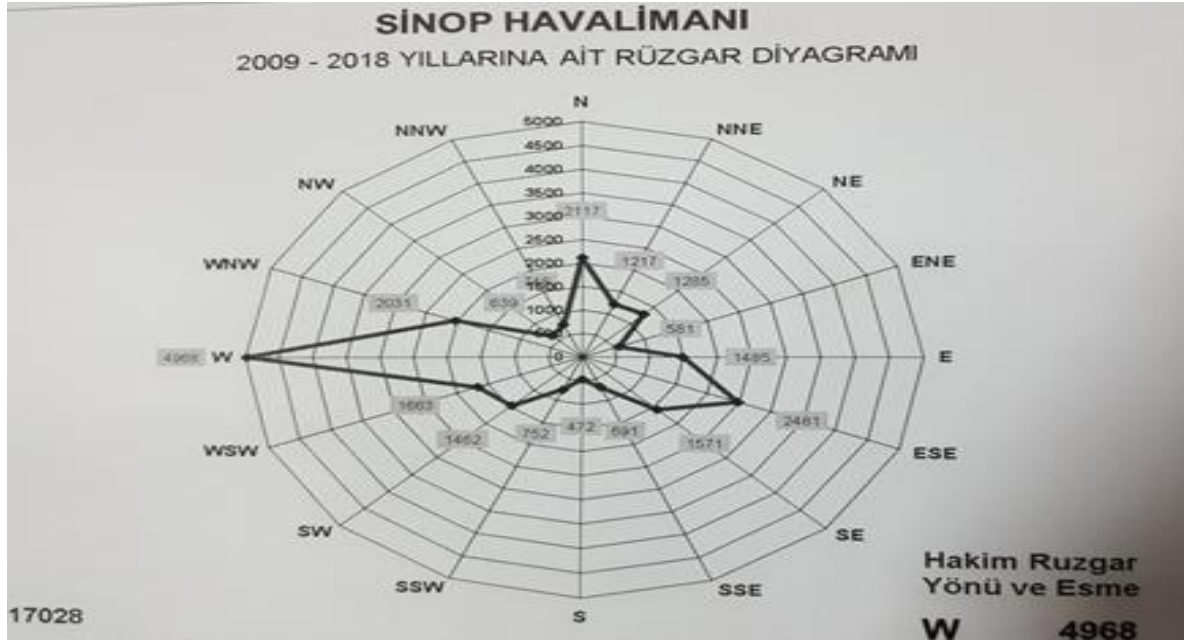
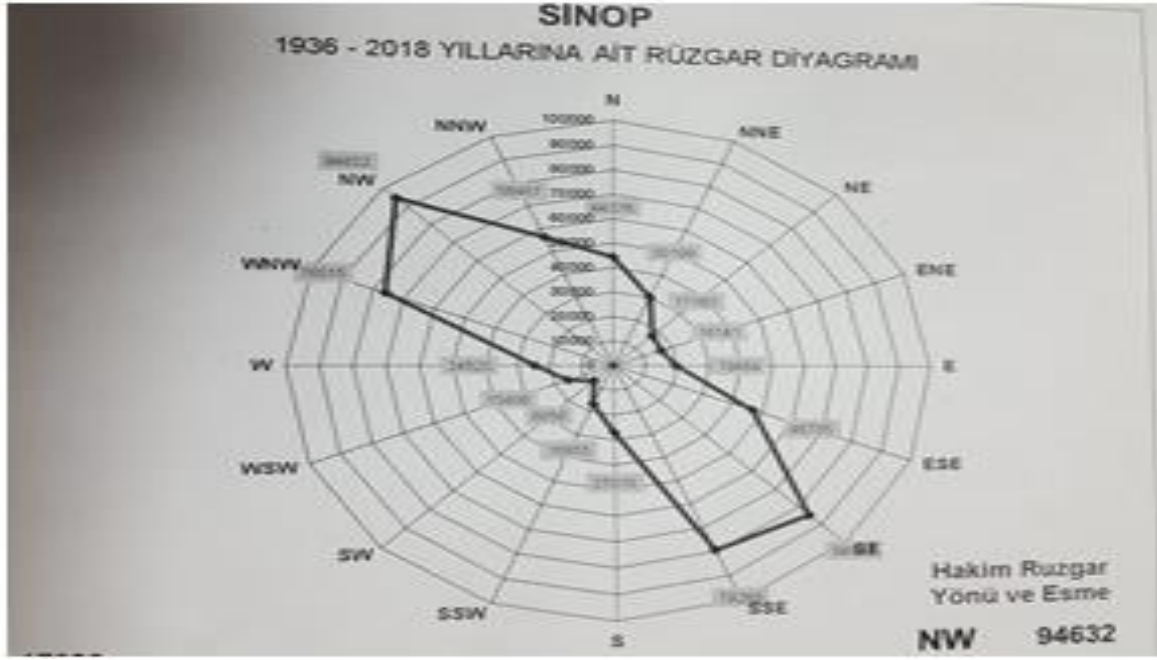

Kaynak : Sinop Meteoroloji İl Müdürlüğü

Ayancık İlçesi Sahilleri Hakim Rüzgar Yönü

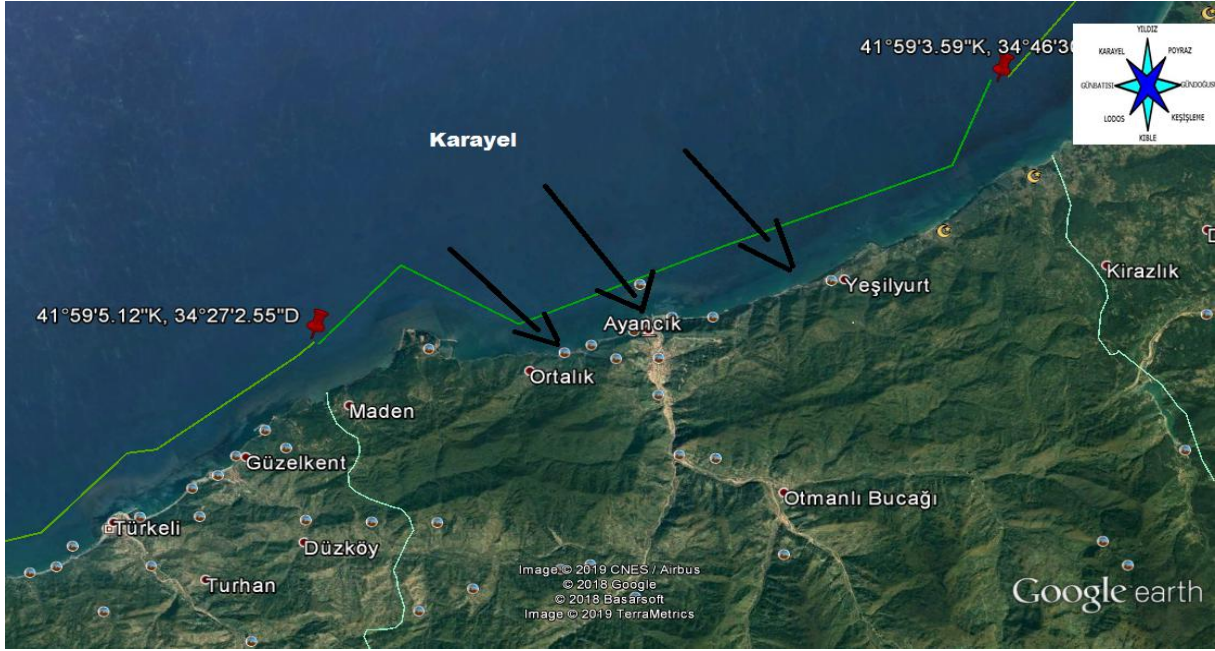

Şekil :74 Sinop Ayancık İlçesi Hakim Rüzgar Yönleri

İstasyon Adı/No: AYANCIK/AKÖREN KÖYÜ/18546

Aylık Hakim Rüzgar Yönü ve ortalama Rüzgar hızı (m÷san)

Yıl/Ay	1	2	3	4	5	6	7	8	9	10	11	12
2014	W 1.1	E 1.1	E 1.4	WSW1.3	E 1.3	E 1.3	E 1.5	E 1.2	E 1.2	E 1.0	E 1.2	SW 1.2
2015	WSW1.4	WSW1.4	E 1.3	E 1.4	E 1.3	E 1.1	E 1.3	E 1.2	E 1.2	E 1.0	SW 1.2	E 1.0
2016	WSW1.2	SW 1.3	E 1.3	SW 1.6	E 1.2	E 1.4	E 1.4	E 1.4	E 1.2	E 1.1	SW 1.1	SW 1.0
2017	SW 1.4	SW 1.2	E 1.3	E 1.4	E 1.3	SW 1.3	E 1.4	ESE1.3	E 1.4	ESE1.2	SW 1.2	SW 1.3
2018	WSW1.1	SW 1.1	WSW1.3	SW 1.5	E 1.2	SW 1.4	SW 1.5	SW 1.4	SW 1.2	WSW1.2	SW 1.3	SW 1.4
2019	SW 1.6	E 1.4	E 1.6	ENE1.7	SW 1.6	E 1.6	SW 1.7	SSW1.6	SSW1.6	SSW1.4	WSW1.7	

Kaynak : Sinop Meteoroloji İl Müdürlüğü

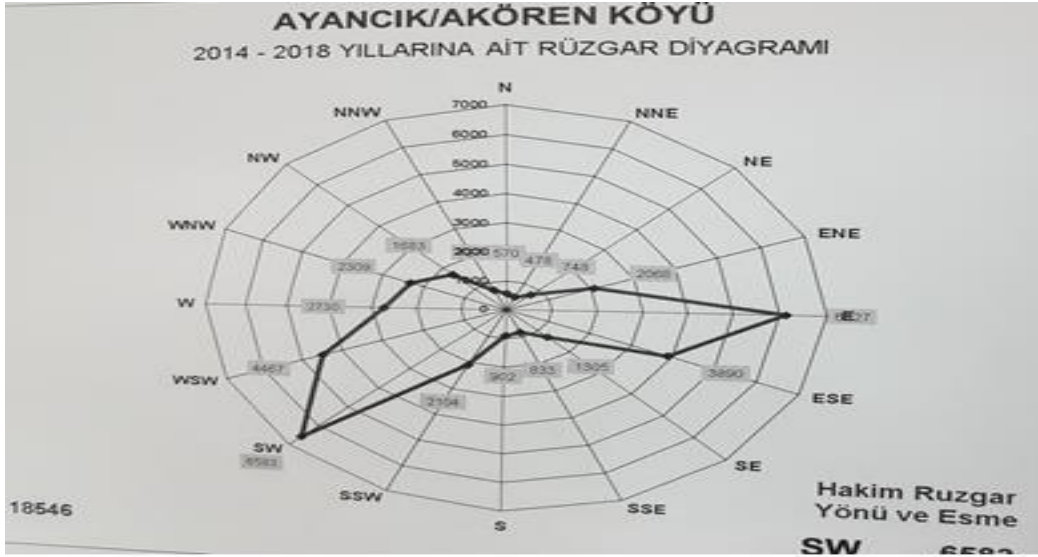

Şekil :75 Sinop Gerze İlçesi Hakim Rüzgar Yönleri

İstasyon Adı/No: GERZE/18549

Aylık Hakim Rüzgar Yönü ve ortalama Rüzgar hızı (m÷san)

Yıl/Ay	1	2	3	4	5	6	7	8	9	10	11	12
2014	W 2.4	SSE1.6	WNW2.2	SE 1.7	SSW1.7	WSW1.8	W 2.4	W 2.2	WSW1.9	SSE1.6	W 1.7	W 1.9
2015	WSW2.3	W 2.8	W 2.2	W 2.2	SE 1.8	WSW1.9	WSW1.9	W 2.0	WSW1.7	WSW1.7	WSW2.0	WSW1.7
2016	W 2.4	W 2.2	WNW1.8	W 2.0	SSE1.7	S 1.8	W 2.2	WSW1.7	W 1.7	WSW1.6	SSW2.0	W 1.8
2017	W 2.4	W 2.0	SSE1.7	SE 1.8	W 1.7	SW 1.8	W 1.9	WSW1.9	SSW1.7	W 1.5	SW 1.5	WSW1.8
2018	W 1.9	SSE2.2	NW 2.2	SE 2.4	W 5.6	SW 1.5	W 1.7	WSW2.0	SW 1.5	WSW1.5	SW 1.7	WSW2.0
2019	WNW2.5	W 1.9	W 2.2	WSW2.1	SE 1.6	WSW2.0	SSW2.1	WSW2.1	SW 1.7	SSW1.5	W 1.4	

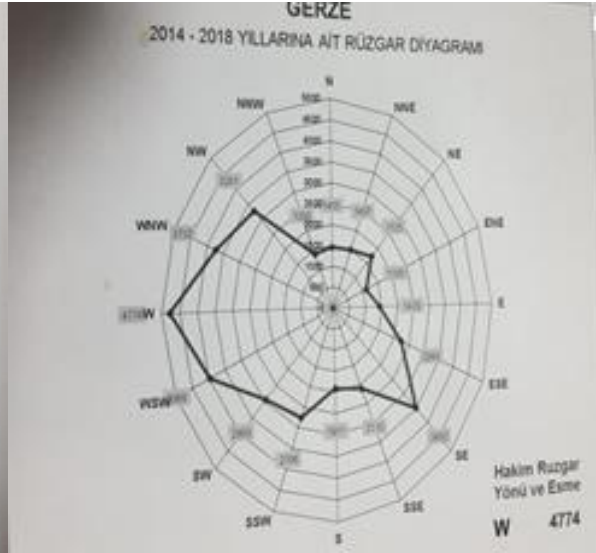
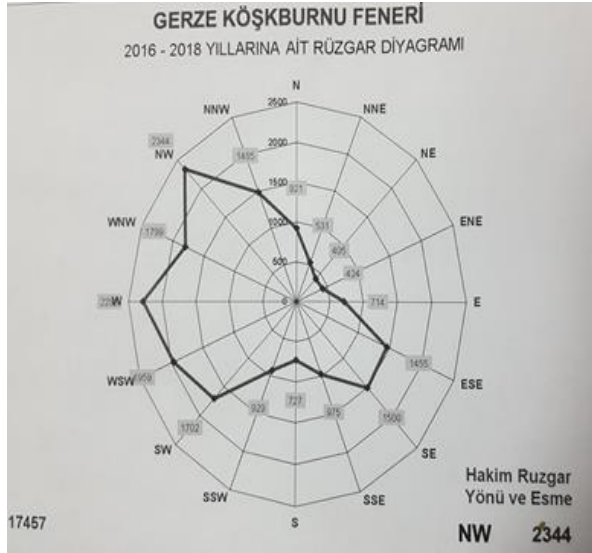

Türkeli İlçesi Hakim Rüzgar Yönü



Şekil :76 Sinop Türkeli İlçesi Hakim Rüzgar Yönleri

İstasyon Adı/No: TÜRKELİ/18551

Aylık Hakim Rüzgar Yönü ve ortalama Rüzgar hızı (m÷san)

Yıl/Ay	1	2	3	4	5	6	7	8	9	10	11	12
2014	SSE1.6	SSE2.4	SSE2.1	SE 1.9	SE 1.6	SSE1.8	SSE1.7	SSE2.2	SSE2.0	SE 2.1	SE 1.9	SSE2.2
2015	SSE2.5	SSE2.3	SSE1.8	SE 2.1	SSE1.5	SSE1.6	SSE1.9	SSE1.8	SSE2.0	SSE1.9	SSE2.4	SSE2.5
2016	SE 2.7	SSE2.2	SSE2.2	SSE2.1	SSE1.8	SE 1.9	SSE1.9	SSE2.0	SSE2.5	SSE2.1	SE 2.6	SSE2.5

Aylık Hakim Rüzgar Yönü ve ortalama Rüzgar hızı (m±san)

Yıl/Ay	1	2	3	4	5	6	7	8	9	10	11	12
2017	WNW2.1	SSE2.3	SSE1.8	WNW1.8	SSE1.6	SSE1.7	SSE1.9	SSE1.8	SSE2.0	SSE2.1	SSE2.2	SSE2.4
2018	SSE2.1	SSE2.1	SE 1.9	NW 1.7	SSE1.3	SSE2.0	SSE2.0	SSE2.2	SSE2.4	SSE2.1	SSE2.2	SSE2.2
2019	SSE2.6	SE 2.0	SE 2.5	WNW2.1	SE 2.1	SSE1.9	SSE2.3	SSE2.4	SSE2.7	SE 2.3	SSE2.7	

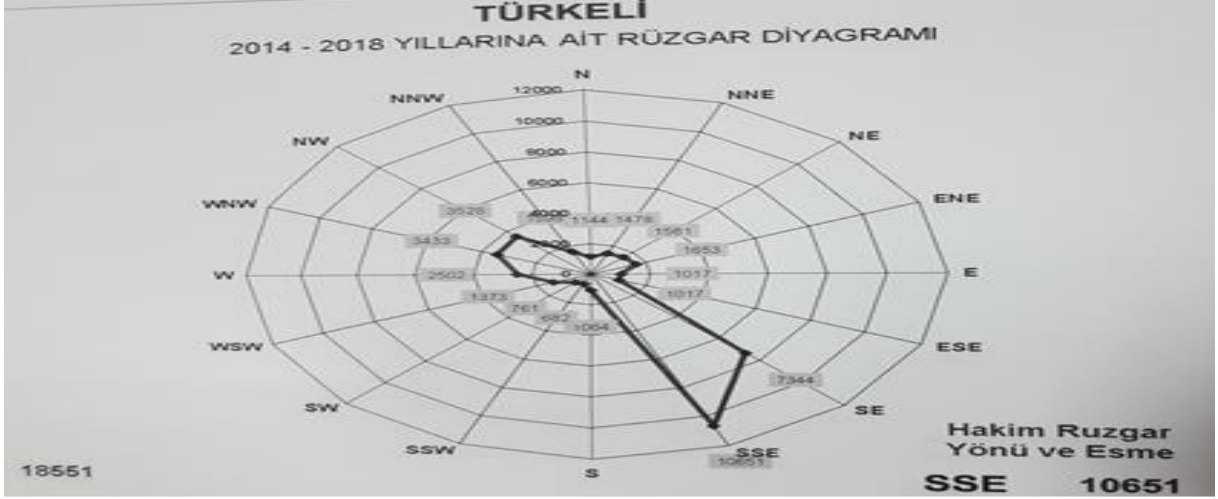

Erfelek İlçesi Hakim Rüzgar Yönü

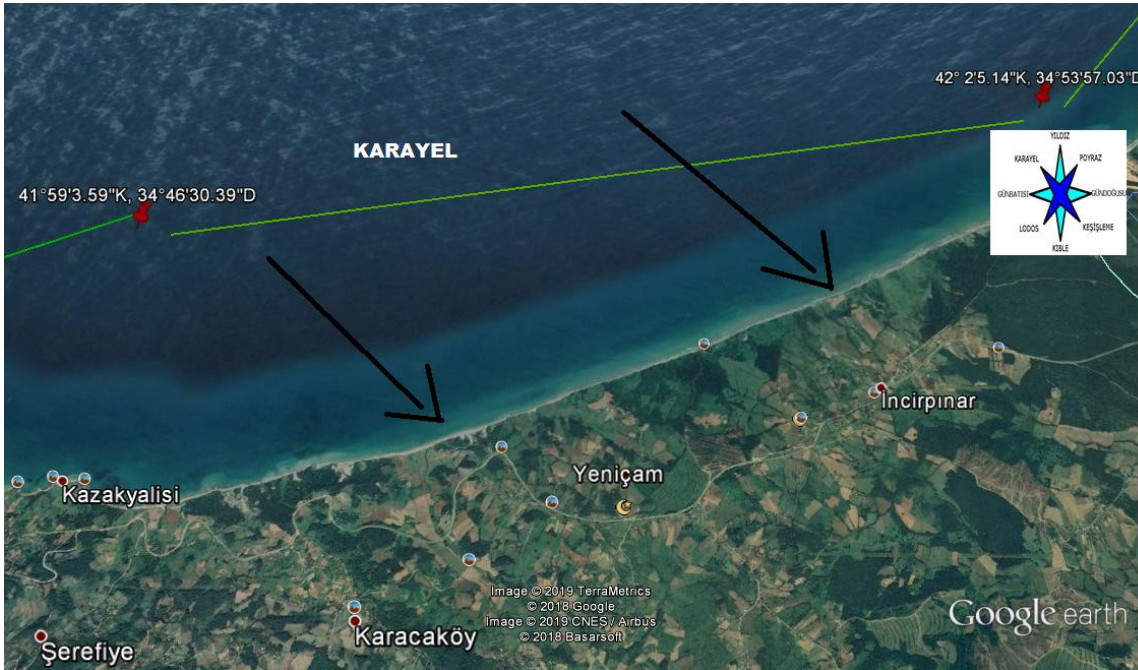

Şekil :77 Sinop Erfelek İlçesi Hakim Rüzgar Yönleri

İstasyon Adı/No: ERFELEK/18136

Aylık Hakim Rüzgar Yönü ve ortalama Rüzgar hızı (m/san)

Yıl/Ay	1	2	3	4	5	6	7	8	9	10	11	12
2012										W 0.9	WSW0.9	WSW1.5
2013	WSW1.6	WSW1.7	WSW1.8	WSW1.8	W 1.5	W 1.6	WSW1.7	WSW1.6	WSW1.2	WSW1.4	WSW1.2	W 1.4
2014	W 1.4	W 1.6	W 1.8	WSW1.6	W 1.4	W 1.4	W 1.8	W 1.6	WSW1.3	WSW1.2	WSW1.1	W 1.3
2015	WSW1.3	WSW1.7	W 1.7	W 1.6	WSW1.5	W 1.4	W 1.4	SW 1.4	WSW1.3	WSW1.0	WSW1.2	WSW1.2
2016	WSW1.2	W 1.5	WSW1.5	W 1.6	W 1.3	W 1.4	WSW1.6	W 1.4	WSW1.2	WSW1.1	W 1.3	WSW1.2
2017	WSW1.4	WSW1.3	W 1.6	W 1.6	W 1.5	W 1.4	W 1.5	SW 1.6	W 1.4	SW 1.0	WSW1.2	W 1.3
2018	WSW1.4	W 1.6	W 1.7	W 1.6	W 1.4	W 1.5	WSW1.6	SW 1.7	WSW1.3	WSW1.1	WSW1.0	W 1.3
2019	W 1.6	SW 1.4	W 1.6	WSW1.7	W 1.3	WSW1.5	W 1.5	W 1.6	WSW1.3	WSW1.0	W 1.0	

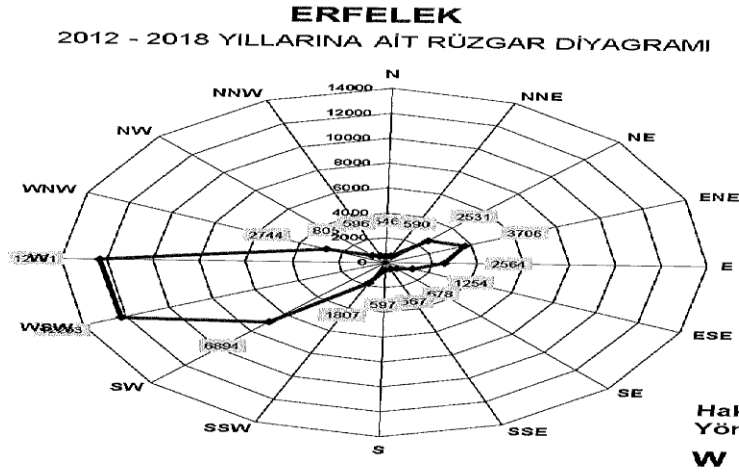

Dikmen İlçesi Hakim Rüzgar Yönü



Şekil :78 Sinop Dikmen İlçesi Hakim Rüzgar Yönleri

İstasyon Adı/No: DİKMEN/18547

Aylık Hakim Rüzgar Yönü ve ortalama Rüzgar hızı (m±san)

Yıl/Ay	1	2	3	4	5	6	7	8	9	10	11	12
2014	SW 1.9	SW 1.6	SW 1.8	SW 1.6	E 1.5	SW 1.6	SW 1.7	SW 1.6	SW 1.4	SW 1.4	SW 1.6	SW 2.4
2015	SSW3.0	SW 2.2	SW 1.4	SW 1.8	SW 1.5	SW 1.4	SW 1.6	SW 1.6	SW 1.7	SW 1.3	SW 2.2	SW 1.8
2016	SSW2.8	SW 2.4	SW 1.8	SW 1.9	SW 1.6	E 1.6	SW 1.6	SW 1.5	SW 1.7	WSW1.3	SW 2.0	SW 1.9
2017	SW 2.3	SW 2.1	SW 1.7	WSW1.6	WSW1.2	WSW1.5	NE 1.6	WSW1.5	SW 1.6	SW 1.6	SW 1.9	SW 2.5
2018	SW 1.9	SW 1.7	WSW1.8	SW 1.7	WSW1.3	E 1.7	SW 1.7	SW 1.7	SW 1.6	SW 1.6	SW 1.8	SW 2.1
2019	SW 2.9	SW 1.8	SW 2.0	SW 1.8	SSW1.9	WSW1.8	SW 2.0	SW 1.9	SW 1.8	NE 1.4	SW 2.3	

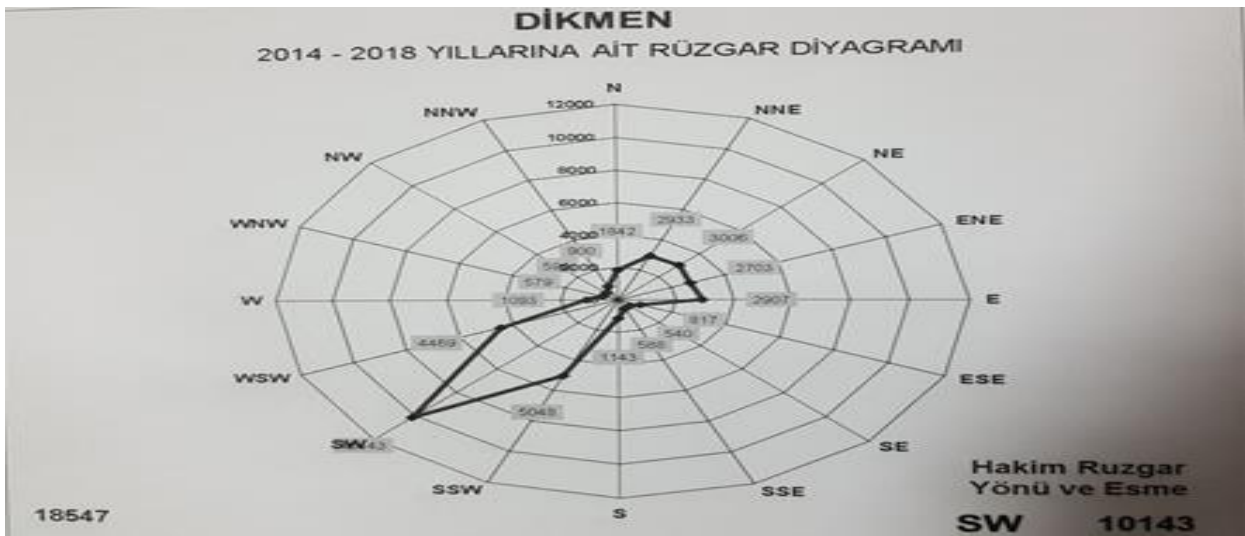

İlimizde Ayancık, Türkeli, Erfelek, Dikmen, Meteoroloji istasyonları deniz kıyısında olmayıp, denizden km2lerce içerdedir. Bu meteorolojik veriler Ayancık, Türkeli, Erfelek, Dikmen İlçe kıyılarının deniz de hakim rüzgarları veren veriler değildir. Denizde hakim rüzgarları 4 adet deniz kıyısında kurulmuş istasyon vermektedir. Biri Sinop Merkez İlçede Meteoroloji il Müdürlüğü bahçesinde ve deniz feneri ve havalimanı istasyonu ile Gerze ilçesinde Köşk burnu feneri ve Gerze istasyonlarıdır. Sinop Merkez İlçede Meteoroloji il Müdürlüğü bahçesinde ve deniz feneri Meteoroloji istasyonları Türkeli'nden başlayıp deniz fenerine kadar olan denizdeki hakim rüzgarları vermektedir. Gerze'deki istasyonlarda Gerze ve Dikmen ilçesindeki deniz hakim rüzgarları vermektedir. Deniz kazaları ve gemicilik faaliyetlerinden kaynaklı kirliliğe ilimiz açısından dikkat edilecek bir fırtına adı vardır bölgeseldir sadece o alanda başlar. Ayandon fırtınası ,etki alanı İnebolu burnu İnceburun arası olup, fırtınanın yoğun görüldüğü yer Türkeli, Helaldı ve Ayancık arasında olmasıdır. Yoğun bir şekilde kıbleden esip çok sakin olan denizin bir anda karayele çevirip fırtına oluşturması ile mevsimsel ve tarihsel fırtınadır.

Deniz çöpleri ve Deniz kirliliği açısından bu fırtınanın sadece bu yöre için geçerliliği vardır. Kıbleden esen rüzgar arkası şiddetli yağmurlar başlar ve 3 adet dere Türkeli, Helaldı ve

Ayancık çayları sel yapar ne varsa hepsini denize taşır. Denizdeki fırtına ve dalgadan dereden gelen her şey kıyıya vurur.

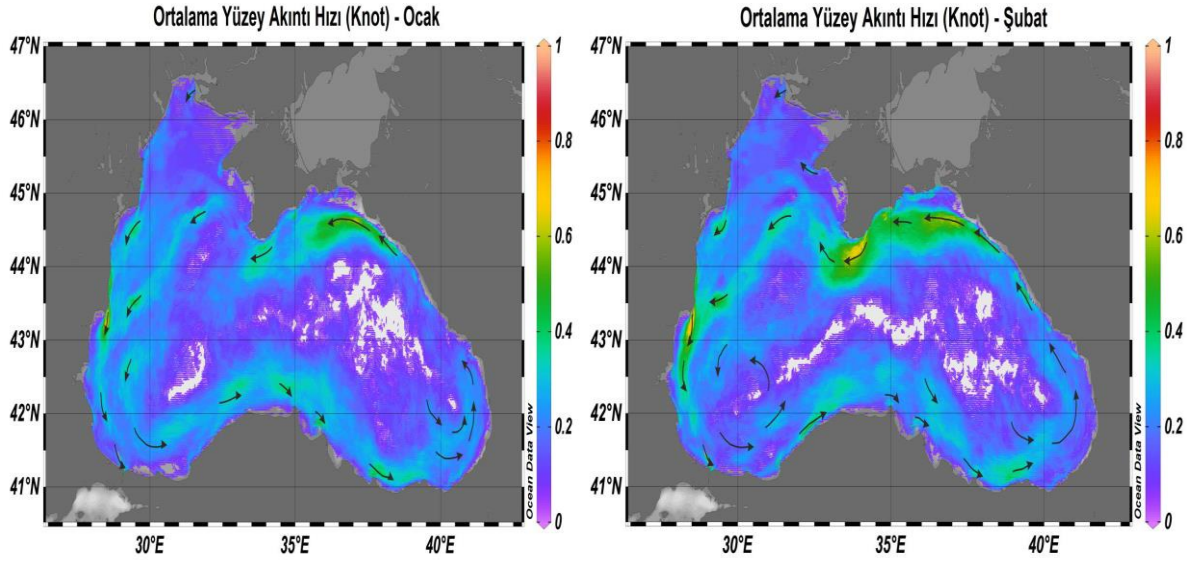

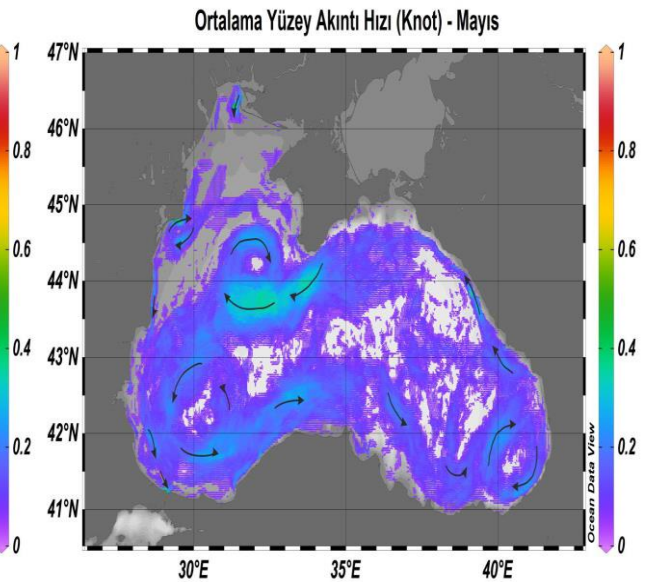
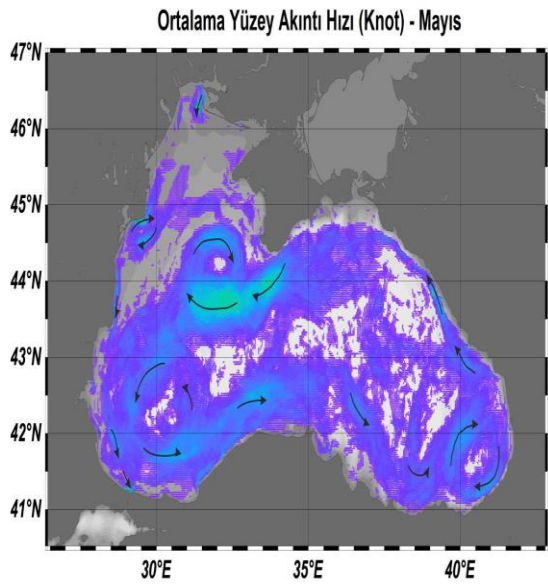
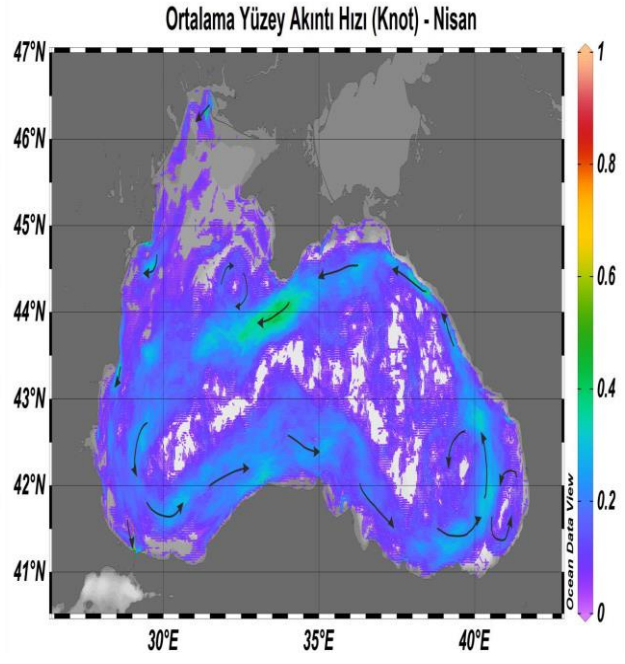
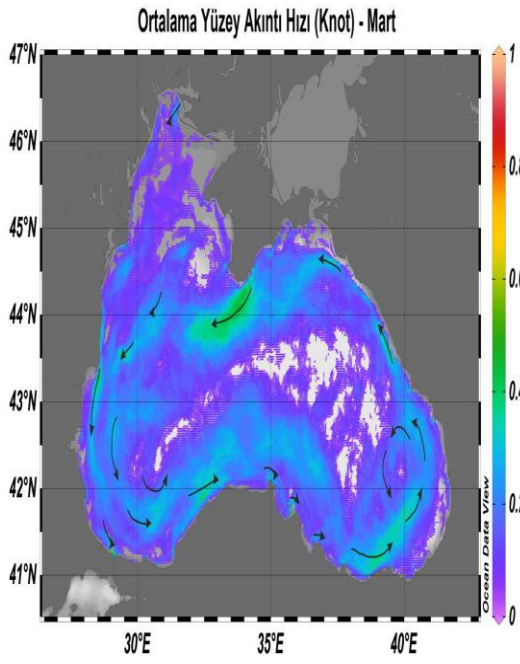

Ortalama Yüzey Akıntı Hızı (Knot) - Temmuz

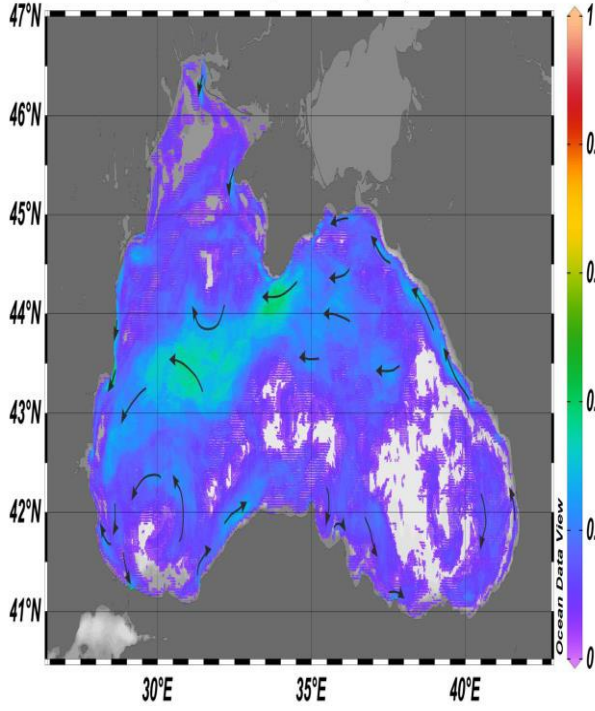

Ortalama Yüzey Akıntı Hızı (Knot) - Ağustos

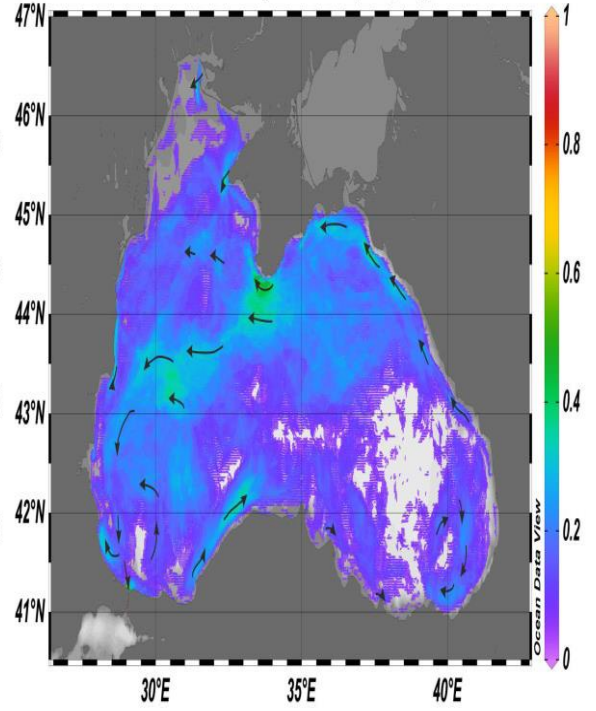

Ortalama Yüzey Akıntı Hızı (Knot) - Eylül

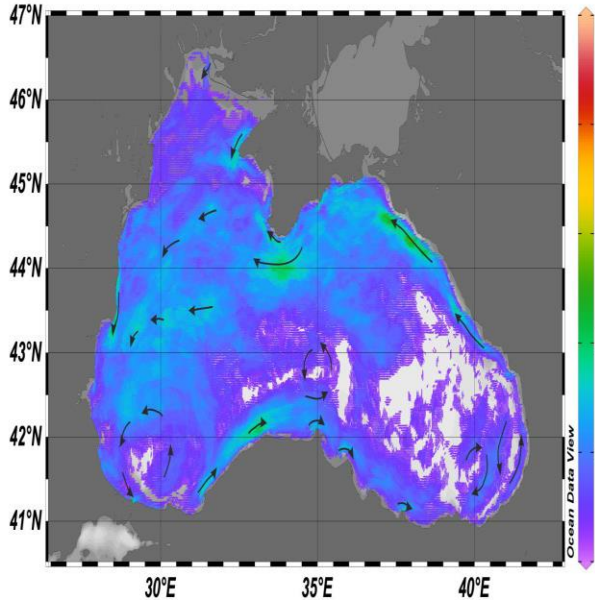

Ortalama Yüzey Akıntı Hızı (Knot) - Kasım

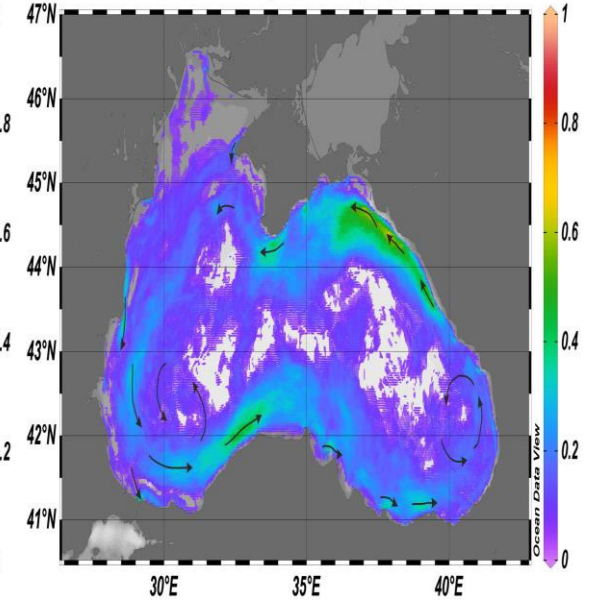

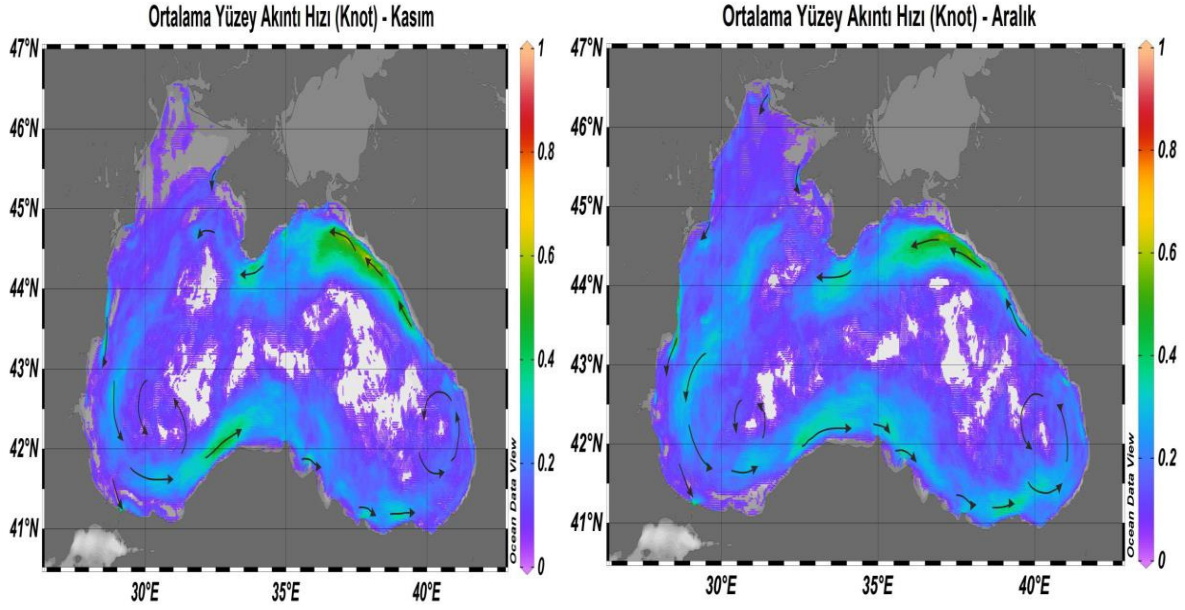

Şekil :79 Karadeniz Bölgesi Akıntı Yönleri harita

Kaynak: Deniz Kuvvetleri Komutanlığı, Kuzey Deniz Saha Komutanlığı, Seyir, Hidrografi ve Oşinografi Dairesi Başkanlığı

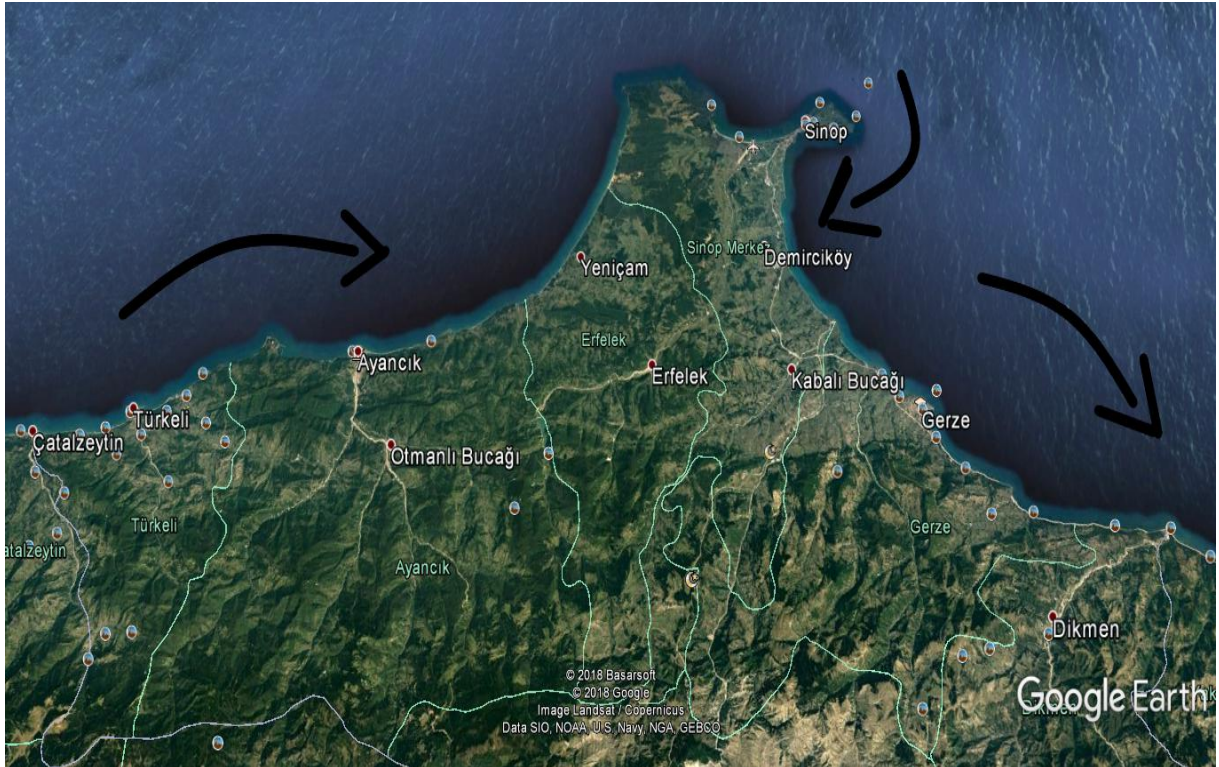

Şekil :80 Sinop İli Geneli Akıntı Yönleri Haritası

3.1.2 İlde Kara Kökenli ve Denizcilik Faaliyetlerinden Kaynaklanan Kirliliğin Değerlendirilmesi

Sinop Karadeniz'e 187 km'lik bir sahil şeridi bulunmaktadır. Bu sahil şeridi üzerinde Sinop'un, Türkeli, Ayancık, Erfelek, Merkez, Gerze, Dikmen olmak üzere 6 ilçesi bulunmaktadır

Sinop Merkez İlçe'nin vahşi depolama alanları Çukur bağ ve Kurtkuyusu mevkiinde yer almıştır. Çukurbağ vahşi depolama alanı Şehrin en seçkin noktasında ve sahile sıfır niteliğindedir. Kurtkuyusu ise İnceburun mevkiinde denizden hayli uzaktadır. Düzenli depolama tesisi kurulduğundan bu alanlar artık rehabilitasyon alanlarına dönüşmeyi beklemektedir.

Ayancık İlçesine ait vahşi depolama alanı Ayancık çayı dere kenarında olup,gerekli düzenlemeler yapılmış bu alanda artık rehabilitasyon alanlarına dönüşmeyi beklemektedir.

2011 yılının sonlarında Aralık ayında Gerze İlçesi Yaykıl köyünde bulunan vahşi depolama alanında metan gazı patlaması sonucunda deniz kirliliği oluşmuş olup Belediye Çevre Mühendisi ve ekiplerince yapılan çalışmalar ile Samsun Karayolları Bölge Müdürlüğü-Belediye işbirliği ile vahşi depolama alanı sonlandırılmış ve ileride doğabilecek deniz kirliliklerinin önüne geçilmiştir. Bu alan günümüzde sıcak bölge olmaktan çıkmış ve yeşile dönmüştür.

Türkeli İlçesinin de vahşi depolama alanı önce sahil kenarında olup , sonra Türkeli çayı dere kıyısı olmuştur. Saha üzerinde çalışmalar yapılmış rehabilitasyon alanlarına dönüşmeyi beklemektedir.

Erfelek ve Dikmen İlçelerine ait eski vahşi depolama alanları dere kenarında olup, dereler denize uluşmaktadır.

İlimizde balıkçılık alanında Türkeli, Sinop Merkez, Demirciköyü balıkçı barınakları yönetimi kooperatiflerce yapılmaktadır. Ayancık İstefan ve Gerze Balıkçı barınağının işletimi belediyesince yürütülmektedir. Güzelkent Balıkçı barınağı ise önce Kooperatifçe işletilmiş sonrada , Milli Emlak Müdürlüğü ve Tarım ve Orman İl Müdürlüğü arasında yaşanan sorunlar neticesinde işletme sorunu yaşamaktadır. İlimizde bir adet İşletmesini Si Port Sinop Liman İşletmesi AŞ'nin yaptığı liman ve iskele bulunmaktadır. Limanın Lisanslı Atık Kabul tesisi bulunmakta ayrıca Demirciköyü balıkçı barınağının lisansa tabi olmayan atık kabul tesisi bulunmaktadır.

İlimizin Sahil İlçelerindeki atıksu arıtma işleminin çoğu Derin Deniz Deşarjı olarak planlanmış ve sadece kıyıda faaliyete Ayancık Derin Deniz deşarjı faaliyettedir. Diğerleri inşaat aşamasında olup , İnşaat faaliyetinin son durumu % 80 lere varıldığı bildirilmiştir.

a. Kara Kökenli Faaliyetler

İlde Kara Kökenli ve Denizcilik Faaliyetlerinden Kaynaklanan Kirliliğin değerlendirilmesi kısmında açıkça belirtilen Kara kökenli faaliyetler açıklanmış olup, özetle, Vahşi Depolama Alanları,

dere yataklarında biriken atıklar, Derin Deniz Deşarjı, plajlarda yaşanan eğitimsizlikten kaynaklı Çevre Kirliliği faaliyetleri oluşturmaktadır.

Tablo 1: Denize Doğrudan Ya da Dolaylı Deşarj İhtimali Olan Öncelikli İşletmelerin/ Sanayi Tesislerin Sıralı Listesi

No	Öncelikli İşletme/ Tesis Adı	Atıksuların arıtma deşarj durumu	Katı atık depolama durumu	Deniz çöplerine mikroplastiklere neden olmaktadır ?	Alınacak tedbirler	Zaman	Sorumlular
1	Betareks	Var, dereye	Üretim sonrası oluşan polyesterci Film presi geçici depolama alanında biriktirilerek Çözüm End Atık İşletme San.A.Ş'ye gönderilmektedir.	Evet, Bu konuda Yönetmeliklere aykırı depolama yapılması nedeniyle idari yaptırım uygulanmış ,şuanda atıklar Çözüm End Atık İşletme San.A.Ş'ye gönderilmektedir.	idari yaptırımlar sonrası bir düzen sağlanmış bu duruma devamı için denetimlerin sıklaştırılması	2019-2023	İşletme sahibi
2	Organize sanayi	Var, Yenicuma deresi	Belediye hizmetleri	Hayır	İl Özel idaresinin düzenli çöp alımına devam etmesi	2019-2023	Organize sanayi Müdürü
3	Dalyan	Var, Güzelce çayı	İl Özel İdaresi hizmetleri	Hayır	İl Özel idaresinin düzenli çöp alımına devam etmesi	2019-2023	İşletme sahibi

4	Karsusan	Var, Güzelce çayı	İl Özel İdaresi hizmetleri	Hayır	İl Özel idaresinin düzenli çöp alımına devam etmesi	2019- 2023	İşletme sahibi
5	Baysun	Var Güzelce çayı	İl Özel İdaresi hizmetleri	Hayır	İl Özel idaresinin düzenli çöp alımına devam etmesi	2019- 2024	İşletme sahibi
6	Sibal	Var,Kabalı	İl Özel İdaresi hizmetleri	Hayır	İl Özel idaresinin düzenli çöp alımına devam etmesi	2019- 2023	İşletme sahibi
7	Sinop Su Ürünleri Fakültesi	Var, Denize	Belediye hizmetleri	Hayır	İl Özel idaresinin düzenli çöp alımına devam etmesi	2019- 2023	Sinop Su Ürünleri Fakültesi Dekani
8	Sinop Uygulma Otel	Var, Denize	Belediye hizmetleri	Hayır	İl Özel idaresinin düzenli çöp alımına devam etmesi	2019- 2023	Otel Müdürü

9	Necmettin Erbakan Meslek ve Teknik Anadolu Lisesi	Var, Haznedar deresi	İl Özel İdaresi hizmetleri	Hayır	İl Özel idaresinin düzenli çöp alımına devam etmesi	2019-2023	Okul Müdürü
---	---	----------------------	----------------------------	-------	---	-----------	-------------

Kaynak: Çevre ve Şehircilik Bakanlığı ve Çevre ve Şehircilik İl Müdürlüğü bilgi sistemleri

Tablo 2: Yerleşim Birimleri

No	Yerleşim yeri adı	Atıksuların arıtma dışarı durumu	Katı atık depolama durumu	Deniz çöplerine mikro plastıklere neden olmaktadır ?	Alınacak tedbirler	Zaman	Sorumlular
1	Sinop Merkez İlçe Çukurbağı ve Kumkapı Mevkii	Sinop Belediyesi Atıksularını Derin deniz dışarı ile yapmayı planlıyor	Sahil Belediyeler Birliğine ait Düzenli Depolama Katı atık Bertaraf tesisi faaliyettedir	Evet,Bu alan eski vahşi depolama alanı, zamanla denize kaymalar olmaktadır.e ski çöpler denize bazen karışıyor.	Sinop Belediye Başkanlığının bu alanlar üzerinde ıslah çalışmasının başlatılması	2019-2023	Sinop Belediye Başkanlığı, Plaj işleticileri
2	Sinop Merkez Balıkçı barınağı-ile Orman kampı arası	Sinop Belediyesi Atıksularını Derin deniz dışarı ile yapmayı planlıyor	Sahil Belediyeler Birliğine ait Düzenli Depolama Katı atık Bertaraf tesisi faaliyettedir	Bu alan önemli bir bölümü kumsal şehir içinde kaldığından ve Yüzme suyu kalitesi Yönetmeliği kapsamında plaj alanı değil, halk kullanılmaktadır.Plaj kaynaklı Deniz çöpleri bu etkiye neden olmaktadır.	Sinop Belediye Başkanlığının çalışmalar yapması	2019-2023	Sinop Belediye Başkanlığı, Plaj işleticileri
3	Sinop Merkez Aklıman sahili	Sinop Belediyesi Atıksularını Aklıman ve	Sahil Belediyeler Birliğine ait Düzenli Depolama	Bu alan da İl Müdürlüğümüz ve Sinop Belediye	Sinop Belediye Başkanlığının	2019-2023	Sinop Belediye Başkanlığı, Plaj işleticileri

		çevresinde Atıksu arıtma tesisi kurmayı planlıyor Şuanda Atıksu arıtma tesisi %80 ni tamamlanmıştır.	Katı atık Bertaraf tesisi faaliyettedir	Başkanlığı Her5 haziran Çevre gününde Deniz Çöpleri temizliği etkinliği yapıyor.	çalışmalar yapması		
4	Sinop Türkeli-Güzelkent Köyü	Yok,	İl Özel idaresi Vahşi depolamanın hala devam ettiği ve İlimizin deniz çöpleri konusunda sorunlu yerlerinden biridir.	Evet,Bu alan eski vahşi depolama alanı, zamanla denize kaymalar olmaktadır.e ski çöpler denize bazen karışıyor.	İl Özel İdaresinin ödeneğinin artırılması, İlimizde plaj çöpleri temizleme aracı olan tek yer fakat işletme giderleri sağlanamadığından atıl durumda	2019-2023	İl Özel İdaresi ve Güzelkent Muhtarlığı
5-	Sinop Türkeli İlçesi Merkezi	Derin Deniz Deşarj Proje aşamasından inşaat aşamasına yeni geçilmiştir.	Sinop Sahil Belediyeler Birliğine verilmekte	Evet,Eski vahşi depo alanlarından kaynaklı	Türkeli Belediye Başkanlığının bu eski vahşi depolama alanlar üzerinde ıslah çalışmasının başlatılması	2019-2023	Türkeli Belediye Başkanlığı
6	Sinop Ayancık İlçesi Merkezi	Derin Deniz Deşarjı tamamlanarak faaliyete geçen Sinop İlinin deniz kenarında tek yeridir	Sinop Sahil Belediyeler Birliğine verilmiştir	Evet,Eski vahşi depo alanlarından kaynaklı	Ayancık Belediye Başkanlığının bu eski vahşi depolama alanlar üzerinde ıslah çalışmasının başlatılması	2019-2023	Türkeli Belediye Başkanlığı

Kaynak: , Çevre ve Şehircilik İl Müdürlüğü, Belediyeler, İl Özel idaresi

b. Denizcilik Faaliyetleri (taşımacılık, balıkçılık)

Deniz taşımacılığı olarak ilimizde liman olmasına rağmen çok önemli bir faaliyet yok, Limana Kruvaziyerler gelmekte olup, Turizm amaçlı bir yoğunluk oluşturmaktadır. Merkez İlçedeki Sinop balıkçı barınağı ve ,Demirciköyü Balıkçı barınağı, Türkeli İlçesindeki Balıkçı barınağının işletmesini kooperatifler yapmaktadır. Ayancık İstefan balıkçı barınağı, Gerze balıkçı barınağı işletmesi belediyesince , ayrıca Güzelkent balıkçı barınağını da geçici olarak Tarım ve Orman İl Müdürlüğüne işletmesi devredilmiştir İlimizde deniz ortamında su ürünleri yetiştiriciliği yapılmaktadır.

Tablo 3: Limanlar, Marinalar, Balıkçı Barınakları

No	Tesis adı	Adres /Mevki	Deniz çöplerine mikro plastiklere neden olmaktadır ?	Alınacak tedbirler	Zaman	Sorumlular
1	Sinop İskelesi ve Limanı	Bülent Ecevit Caddesi/Merkez/SİNOP	Hayır	Lisanslı Atık Kabul Tesisi var Sinop Belediye Başkanlığı ve liman işletmecisi iş birliği	2019-2023	Sinop Belediye Başkanlığı, Liman yetkilisi,
2	Sinop Merkez Balıkçı barınağı	Tersane Caddesi/Merkez/SİNOP	Evet,	Atık Kabul Tesisi (A.K.T) yaptırılması Sinop Belediye Başkanlığı ve kooperatif Başkanı arasında ortak çalışmalar.	2019-2023	Abalı Su Ürünleri Kooperatif Başkanlığı, Sinop Belediye Başkanlığı, Plaj işleticileri
3	Sinop Gerze Balıkçı Barınağı	Gerze/SİNOP	Evet	A.K.T yaptırılması Gerze Belediye Başkanlığına gerekli temizliklerin yaptırılması	2019-2023	Gerze Belediye Başkanlığına
4	Sinop Güzelkent Balıkçı Barınağı	Güzelkent-Türkeli/SİNOP	Evet	A.K.T yaptırılması, İl Özel İdaresi ve Güzelkent Muhtarlığı Çöplerin toplanmasında katkıda bulunması	2019-2023	İl Özel İdaresi ve Güzelkent Muhtarlığı, Tarım İl Müdürlüğü
5-	Sinop Demirci Köyü Balıkçı Barınağı	Demirci Köyü/Merkez Sinop	Hayır	A.K.T.Var Balıkçı barınağı Kooperatif	2019-2023	Abalı Su Ürünleri Kooperatif Başkanlığı

				Başkanını konu ile ilgili		
6	Sinop Ayancık İstefan Balıkçı Barınağı	Çaylıoğlu Ayancık/SİNO P	Hayır	Ayancık Belediye Başkanlığını A.K.T yapması	2019-2023	Ayancık Belediye Başkanlığı
7	Sinop Türkeli Balıkçı Barınağı	Gemiyanı-Türkeli/Sinop		Kooperatifin A.K.T yaptırması	2019-2023	Türkeli Su ürünleri Kooperatif Başkanlığı

Kaynak: Tarım ve Orman İl Müdürlüğü

Tablo 4: Su Ürünleri Yetiştiriciliği Tesisleri

N o	Tesis Adı (Kaynak)	Adres / Mevkii ve/veya Koordinatları	Açıklama (Deniz çöplerine ve mikroplastiklere neden olmaktadır?)	Alınacak tedbirler	Zamanı	Sorumlu lar
1	Sagun Aqua Kültür Bal.San ve Tic.A.Ş-1	35°10'25.14"K 41°55'25.21"D		Balık çiftliği sahipleri ve çalışanlar Deniz Çöpleri Konusunda bilinçlendirilmeli ve Denetimler sıklaştırılmalı	Temmuz -Ağustos	Balık Çiftlik sahipleri ve Tarım ve Orman İl Müdürlüğü
2	Gümuşdoğ a Su Ürünleri Üretim İhracat İthalat A.Ş	35°13'47.09"K 41°50'48.23"D		Balık çiftliği sahipleri ve çalışanlar Deniz Çöpleri Konusunda bilinçlendirilmeli ve Denetimler sıklaştırılmalı	Temmuz -Ağustos	
3	Kızılırmak Su Ürünleri	35°18'47.01"K 41°44'14.00"D		Balık çiftliği sahipleri ve	Temmuz -Ağustos	

	San ve Tic.Ltd.Şti-1			çalışanlar Deniz Çöpleri Konusunda bilinçlendirilmeli ve Denetimler sıklaştırılmalı		
4	Kızılırmak Su Ürünleri San ve Tic.Ltd.Şti-6	35°19'31.72"K 41°44'49.59"D		Balık çiftliği sahipleri ve çalışanlar Deniz Çöpleri Konusunda bilinçlendirilmeli ve Denetimler sıklaştırılmalı	Temmuz -Ağustos	

Tarım ve Orman İl Müdürlüğü

3.2 Risk Haritalarının Oluşturulması

İlimiz Karadeniz kıyısındaki ilçelerin eski vahşi depolama alanları deniz kenarına yada denize bağlantısı olan dere kenarına yakındır. Bu alanların rehabilitasyon çalışmalarında eksiklikler vardır. Deniz kıyısında yer alan eski vahşi depolama alanlarından dalga sunucu toprak kayması, heyelan rüzgar ve akıntılarla çöplerin denize ulaşması risk haritasında önemli noktaları oluşturmaktadır. Balıkçılık faaliyetlerinden kaynaklı balıkçı barınaklarındaki kirlilik yükü risk haritasında önemli verileri teşkil etmektedir. Bir başka risk haritasını oluşumunda yer alabalıkçılık n Derin Deniz Deşarjı yapıldığı deniz yüzeyleri ve Deniz Su ürünleri yetiştiriciliğidir.

3.2.2 Deniz Çöpleri Sıcak Noktalarını Etkileyen Faktörler

- **Kara kökenler faaliyetler**
- **Denizcilik ve Balıkçılık faaliyetleri**
- **Rüzgar**
- **Akıntılar**

- **Haritalandırma**



Şekil 81: Sinop İli Deniz Yüzeyi ve Kıyı Kirliliği Yoğunluk Haritası

3.3 Mevcut durum analizi

Sinop ilinin Merkez İlçesinde yer alan Pazar yeri ve Çukurbağı mevki Deniz Çöpleri sıcak noktası olarak en yoğun olduğu bölümdür. Çukurbağ Sinop ilinin eski vahşi depolama alanı olup, denize doğru sürekli bir kayma vardır. Bu alanın rehabilitasyon edilerek topluma kazandırılması ve kaymaya karşı önlem alınması gereken yerlerden biridir. Bu noktaya yakın yerden Sinop İli Kuzey Derin Deniz Deşarjı projesi yer almaktadır. Kuzey Derin Deniz Deşarjı projesi tamamlandığında burada yer alan iki adet kumsal alanın plaj olarak kullanılabilmesi gözlenmektedir.

Sinop Merkez İlçede yer alan Sinop Balıkçı barınağı yıllarca balık boşatma yeri olarak kullanılmıştır. Balık suyu ve yağı açısından yıllarca sorun yaşayan yer olmuştur. Deniz Çöpleri açısından da kontrolü zor alanlardan biri olmuştur. Barınağın yakınındaki Derin Boğaz Ağız Sokak, Köy hizmetleri altı güney sahili ve plaj bu kirlilikten nasibini almış ve uzun yıllar plaj olarak kullanılmamıştır. Demirci köyü Balıkçı barınağı faaliyete geçtiğinden Balık boşatma merkezi olarak burası kullanılmış iki yıldır Sinop balıkçı barınağı Balık boşatma yeri olarak kullanılmamaktadır. Sadece Sert rüzgarlarda sığınak yeri ve Sinop Balıkçı barınağı şehir içinde olduğundan tayfaların alış veriş yaptıkları yer olarak konumlanmıştır.

Akliman bölümü Cd Otel Plajı, Demir kollar plajı adlarıyla bir çok plajdan oluşmaktadır. Sinop İlinin en geniş plajı olup, Deniz çöpleri açısından bakıldığında sıcak nokta da yer alacak mevkiilerden biridir.

Yusuflu, Tacahmet, Keş köyü ve Helaldı (Güzelkent) Köyü çöplerinin bertarafında halen vahşi depolama alanlarının kullanılması ve bu planda istenmeyen noktalarda olmasıdır. İlimizin deniz çöpleri konusunda en önemli sorunlarını teşkil etmektedir.

Bu sorunun çözümlenmesi için Sinop İl Özel İdaresinin de(Köylere Hizmet Götürme Birliği) Sahil Belediyeler Birliğine dahil edilmesi Atıkların Düzenli Depolanması ve Deniz çöpleri konusunda en önemli çözüm noktalarından biri olacaktır.

2011 yılının sonlarında Aralık ayında Gerze İlçesi Yaykıl köyünde bulunan vahşi depolama alanında metan gazı patlaması sonucunda deniz kirliliği oluşmuş olup Belediye Çevre Mühendisi ve ekiplerince yapılan çalışmalar ile Samsun Karayolları Bölge Müdürlüğü- Belediye işbirliği ile vahşi depolama alanı sonlandırılmış ve ileride doğabilecek deniz kirliliklerinin önüne geçilmiştir. Bu alan günümüzde sıcak bölge olmaktan çıkmış ve yeşile bürünmüş bir haldedir.

Aynı şekilde Ayancık çayı kenarında yer alan Ayancık Belediyesine ait eski vahşi depolama alanı da sık sık meydana gelen sellerle deniz çöplerine neden olmakta iken Ayancık Belediyesi ve DSİ 74 Şube Müdürlüğü'nün yaptığı çalışmalarla sellere karşı tedbir alınmıştır.

4. DENİZ ÇÖPLERİNİN TEMİZLENMESİ FAALİYETLERİNİN PLANLANMASI – ALICI ORTAMDA GERÇEKLEŞTİRİLECEK ÇALIŞMALAR

4.1 Dere/Nehir Ağız Temizliği (Çöp Miktarları, Karakteristiği ve Toplama Şekilleri)

Dere ve nehirlerle taşınan çöplerin denize ulaşmaması için, mümkün olan bölgelerde dere/nehir ağızlarına bariyer, ağ vb. ekipmanların konulması ve bu bölgelerin düzenli olarak temizlenmesi gerekmektedir. Dere ağızlarında bariyer, ağ vb. ekipmanlarda biriken çöplerin toplanması ve dere kurduğunda dere içinde gerçekleştirilen temizlik faaliyetidir. Bariyer, ağ vb. ekipmanların önünde biriken çöpler kıyı temizlik ekipleri veya temizleme tekneleri vasıtasıyla alınır. Dere içi ise kıyı temizlik personeli tarafından uygun ekipmanlarla temizlenir. Koruma altında olan canlıların korunduğu hassas alanlardaki yerlerde gerekmedikçe temizleme ve düzenleme çalışmaları yapılmaz. Temizlik çalışmalarına ihtiyaç duyulması halinde gerekli izinler alınarak, gerekli hassasiyet ve özel uygulamalarla çöpler toplanır. Aşağıda tablo 5' de verilen alanlarda İlçe merkezine yakın alanlarda yapılan ve yapılacak bariyer ve ağa takılan çöpler İlçe belediyelerince toplanacaktır.. Mücavir alan dışında İl Özel İdaresi personel ve ekipmanlarıyla toplama yapılabilir. Bariyer ve ağ ekipmanlarının yapılıp konulması Sinop DSİ.74. Şube Müdürlüğüne sağlanacaktır.

Tablo 5: Dere ve Nehirlerin Listesi

No	Dere/Nehir Adı	Denize döküldüğü nokta	Dere/ Nehir Ağız Genişliği bariyer çekmeye uygun mu?	Kirlilik Kaynakları	Deniz çöplerine mikroplastiklere neden olmaktadır mı ?	Alınacak tedbirler	Zaman	Sorumlular
1	Güzelçeçay	Samsun İl Sınırı içinde		Balık fabrikaları		Dere ağız Samsun İl Sınırı İçinde kalmaktadır. Sinop Sınırları içinde DSİ 74 Şube Müdürlüğü Dere yatağı temizliği yapılmasını sağlama	2020-2024	İşletme sahipleri
2	Erfelekçayı	Akliman sahili	(20 metre) uygun	Eski Erfelek Vahşi depolama alanları, Köy yerleşimleri	evet	Vahşi depolama alanların ıslahı, dere kenarları ıslahı, Köy Muhtarlarına katı atık toplama ve bertaraf eğitimi DSİ 74. Şube Müdürlüğü Bariyer yada ağ çekme	2020-2024	Erfelek Belediye Başkanı, Erfelek Deresi kıyısı yerleşim alanındaki Muhtarlar, İl Özel İdaresi DSİ 74. Şube Müdürlüğü
3	Kabalı çayı	Lala sahili	30 metre uygun	Balık ve Kimya fabrikası ve Köy yerleşimler		İşletmelerin denetimi Kabalıçayı dere kenarları ıslahı, Köy Muhtarlarına katı atık toplama ve bertaraf eğitimi DSİ 74. Şube Müdürlüğü Bariyer yada ağ çekme	2020-2024	İşletme sahipleri Kabalı, Deresi kıyısı yerleşim alanındaki Muhtarlar, İl Özel İdaresi DSİ 74. Şube Müdürlüğü

4	Haznedar deresi	Ortaköy-Yalıköyü sahili	10 Metre uygun	Sinop sahil Belediye Birlięi Katı atık tesisi, Necmettin Erbakan okulu,	evet	Vahşı depolama alanların ıslahı, dere kenarları ıslahı, Köy Muhtarlarına katı atık toplama ve bertaraf eğitimi DSİ 74. Şube Müdürlüğü Bariyer yada aę çekme	2020-2024	Sinop Sahil Belediyeler Birlięi Başkanı, Necmettin Erbakan Okulu Müdürü DSİ 74. Şube Müdürlüğü
5	Türkeli deresi	Türkeli sahili	20 Metre	Eski Türkeli Vahşı depolama alanları Köy Yerleşim yerleri	evet	Vahşı depolama alanların ıslahı, dere kenarları ıslahı, Köy Muhtarlarına katı atık toplama ve bertaraf eğitimi DSİ 74. Şube Müdürlüğü Temizlik çalışmaları devam etmekte	2020-2024	Türkeli Belediye Başkanı, Türkeli Deresi kıyısı yerleşim alanındaki Muhtarlar, İl Özel İdaresi DSİ 74. Şube Müdürlüğü
6	Helaldı deresi	Helaldı sahili	10 Metre Bariyer var	Eski Helaldı Vahşı depolama alanları ve Köy yerleşim yerleri	evet	Vahşı depolama alanların ıslahı, dere kenarları ıslahı, Köy Muhtarlarına katı atık toplama ve bertaraf eğitimi	2020-2024	Helaldı Deresi kıyısı yerleşim alanındaki Muhtarlar, İl Özel İdaresi DSİ 74. Şube Müdürlüğü
7	Ayancık Çayı	Ayancık sahili	20 Metre Bariyer var	Eski Ayancık Vahşı depolama alanları Köy yerleşim yerleri	evet	Vahşı depolama alanların ıslahı, dere kenarları ıslahı, Köy Muhtarlarına katı atık toplama ve bertaraf eğitimi DSİ 74. Şube Müdürlüğü Temizlik çalışmaları devam etmekte	2020-2024	Ayancık Belediye Başkanı, Ayancık Deresi kıyısı yerleşim alanındaki Muhtarlar, İl Özel İdaresi
8	Sarımsaklı deresi	Yaykıl Gerze sahili	15 metre	Köy yerleşim yerleri	evet	dere kenarları ıslahı, Köy Muhtarlarına katı atık toplama ve bertaraf eğitimi	2020-2024	Sarımsaklı Deresi kıyısı yerleşim alanındaki Muhtarlar, İl Özel İdaresi DSİ 74. Şube Müdürlüğü

4.2 Kıyı ve Plaj Temizliđi

Sinop İli Merkez, Ayancık, Gerze, Türkeli, Erfelek, Dikmen Belediyelerinin verilerine göre kıyıda oluşan çöpler kıyının yapısına göre farklı araç ve gereçler ile toplanacak ve toplanan atığın karakteristiđine göre farklı renkte poşetlerde biriktirilecektir. Bu bölümde atığın toplanacağı kıyı yapısının özelliđine göre kullanılacak malzeme ekipman ile çöpün türüne göre kullanılacak poşetler ve renkleri belirlenecektir.. Nesli tükenmekte olan deniz kaplumbağaları ve kum zambakları gibi canlıların korunduđu hassas alanlardaki sahillerde gerekmedikçe temizleme ve düzenleme çalışmaları yapılmaz. Temizlik çalışmalarına ihtiyaç duyulması halinde gerekli izinler alınarak, gerekli hassasiyet ve özel uygulamalarla çöpler toplanmaktadır. Akliman sahilinde kumsal alanda kum zambakları bulunduğundan çalışmalar ekipman kullanılmadan personellerce yapılmakta ve bundan sonrada gerekli izinler alınarak personellerce yapılacaktır.

Tablo 6: Kıyıların Listesi

NO	KIYI ADI	KIYI TİPİ (yüzme suyu bölgesi, dolgu, yürüyüş yolu, kayalık, liman, vb.)	UZUNLUĞU (m)	ALINACAK TEDBİRLER (Kullanılacak araçlar, katılacak kişi sayısı ve diğer gerekli bilgiler) ,	TEMİZLİĞİN YAPILACAĞI DÖNEM VE SIKLIĞI (Ay-Gün) ve (her gün, haftada bir, yalnızca haziran-ağustos ayları arası sezonunda vs.)	SORUMLULAR
1	Merkez İlçe	Sinop Merkez Stad Altı Köy Hizmetleri Altı Merkez Kumkapı Merkez Güzelyalı Plajı Merkez CD Otel Önü Merkez Mobil Liman İçi	1500 370 650 1600 1850 3000 950	Belediye Temizlik Personeli ve Ekipmanları	Yalnızca Mayıs-Ekim ayları arası sezonunda	Sinop Belediyesi
2	Ayancık İlçesi	Ayancık Plajı Aliköy Plajı	343 144	Belediye Temizlik	Yalnızca Mayıs-Ekim ayları arası sezonunda	Ayancık Belediyesi

		Harzana plajı Ayancık Köyü Plajı Çamurcu plajı	484 160 274	Personeli ve Ekipmanları		
3	Gerze İlçesi	Hurmadibi Cayva İdemli Dereyeri Bedre Limaniçi	450 2000 1800 2100 400 2400	Belediye Temizlik Personeli ve Ekipmanları	Yalnızca Mayıs-Ekim ayları arası sezonunda	Gerze Belediyesi
4	Türkeli İlçesi	Güllüsü Kirazlıbahçe Güzelkent	1004 6330 2710	Belediye Temizlik Personeli ve Ekipmanları	Yalnızca Mayıs-Ekim ayları arası sezonunda	Türkeli Belediyesi
5	Erfelek İlçesi	Karacaköy		Belediye Temizlik Personeli ve Ekipmanları	Yalnızca Mayıs-Ekim ayları arası sezonunda	Erfelek Belediyesi
6	Dikmen İlçesi	Dikmen Sınırları içerisindeki Sinop-Samsun Karayolu üzerindeki kıyı şeridi		Dikmen Temizlik Personeli ve Ekipmanları Karayolları		Dikmen Belediyesi



Şekil : 82 Sinop İli Kumkapı Plaj Temizliği resim



Şekil : 83 Sinop İli Stad Altı Plaj Temizliği resim



Şekil : 84 Sinop İli Akliman Plaj Temizliği resim



Şekil :85 Sinop İl Gerze İlçesi Plaj Temizliği



Belediye Hurma Dibi
Ekipman ve Araçlar İle
Kumsal ve Sahil Temizlemesi
Yapıldı, Sahil Kısmına
Plaj İçin Kum
Serildi.

Şekil :86 Sinop İl Gerze İlçesi Plaj Temizliği



İşkur Programı
Kapsamında Peyzaj Kursu
25 Kişi , Bahçıvanlık
Kursu 25 Kişi İş
İstihdamı Yapılarak
Çevre Düzenlemesi
Yapıldı Hurma Dibi Mevkii
Yosun ve Plaj Temizliği
Yapıldı

Şekil :87 Sinop İl Gerze İlçesi Plaj Temizliği



Şekil : 88 Sinop İl Ayancık İlçesi Plaj Temizliği



Şekil :89 Sinop İl Ayancık İlçesi Çamurcu Plaj Temizliği

Kayalıklarda Temizlik Çalışmaları

Sinop İli ve sahili bulunan ilçelerde genellikle kıyı şeridinde plastikler, metal kutular ve şişeler ve en çokta rastlanan strafor (köpük) kutuya rastlanmaktadır. İlimiz Sosyal faaliyetlerin yoğun olduğu bir il olup, Bilinçli ve bilinçsiz vatandaşlarımızın ziyaret ettiği eğlendiği önemli merkezlerdendir. Çevreyi temiz tutmaya önem veren insanlar olduğu gibi çevreyi tahrip edip kirletmeyi ön plana çıkaranlarla doludur.

Hem Belediyeler hem de gönüllü vatandaşların çöp toplama faaliyetlerini yansıtan çalışmalar.



Şekil :90 Sinop İl Merkez İlçesi Kaya Temizliği



Şekil :91 Sinop Merkez İlçesi Kaya Temizliği



Şekil:92 Sinop Gerze İlçesi Kaya Temizliği



Şekil:93 Sinop Gerze İlçesi Kaya Temizliği

Kıyı Kenarında Temizlik



Şekil : 94 Sinop İli Merkez İlçesi Kıyı Temizliği



Şekil :95 Sinop İli Merkez İlçesi Kıyı Temizliği

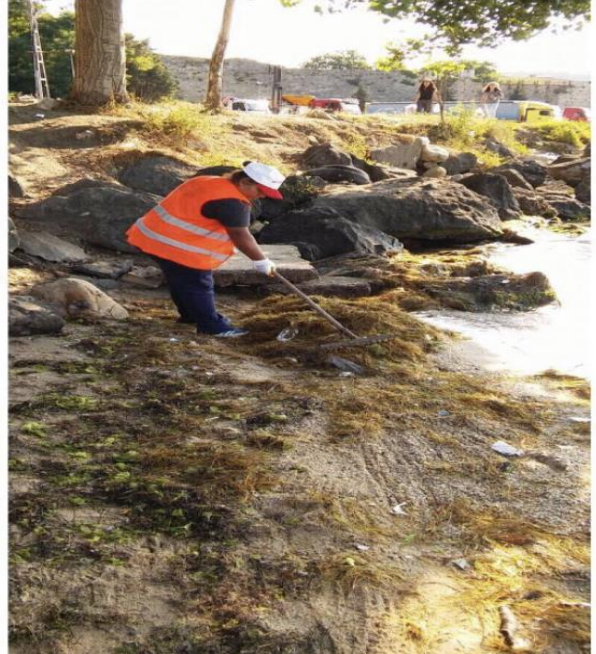
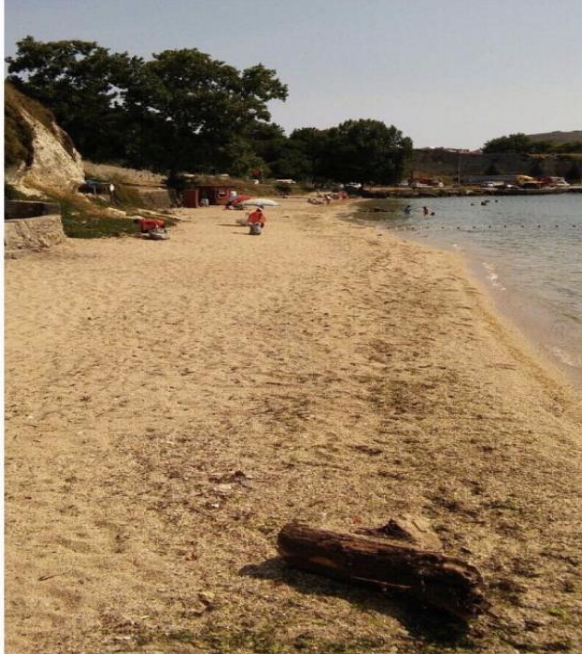

Şekil:96 Sinop İli Merkez İlçesi Kıyı Temizliği

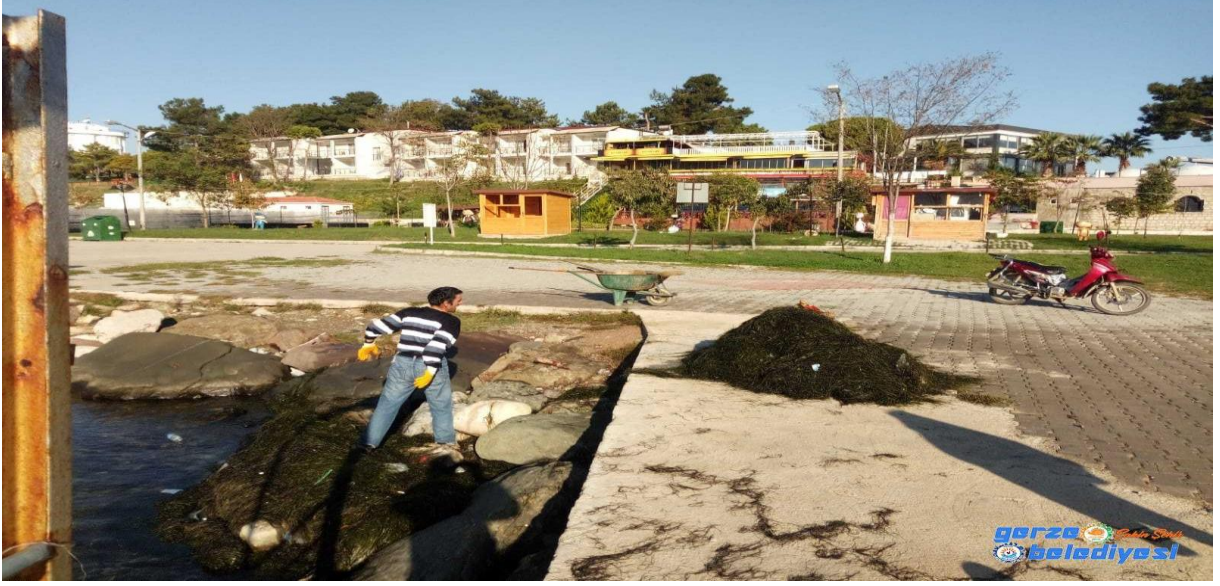

Şekil:97 Sinop Gerze İlçesi Kıyı Temizliği



Şekil:98 Sinop Gerze İlçesi Kıyı Temizliği



Şekil :99 Sinop Gerze İlçesi Kıyı Temizliği

Yürüyüş Yollarında Temizlik

Bu yıl içinde yapılan halkın kullandığı yürüyüş alanlarında yapılan çöp toplama çalışmaları yapılmaktadır. Canlıların yuva yaptığı hassas alanlardaki yerlerde aşırı bir kirlenme olmadıkça temizleme çalışması yapılmayacaktır. Temizlik çalışmalarına ihtiyaç duyulması halinde gerekli izinler alınarak gerekli hassasiyet ve özel uygulamalarla çöpler toplanacaktır.

Yukarıda belirtilen alanları kapsamayan noktalarda ilimizde yapılan çalışmalardan örnekler.



Şekil :100 Sinop Merkez İlçesi Yürüyüş Yolu Temizliği



Şekil:101 Sinop Gerze İlçesi Yürüyüş Yolu Temizliği

4.3.Deniz Yüzeyi Temizliđi

4.3.1 Çöp Miktarları, Karakteristiđi ve Toplama Şekilleri

Balıkçı kooperatifleri ve Gezi tekneleri sahipleriyle bu Eylem planına katkı veren kurumlarında katkılarıyla, gönüllülük esasına dayanarak İlimizde kapsamlı bir deniz yüzeyinde temizlik planlanmaktadır.

Sinop Belediyesine ait Deniz temizliđi yapacak personel ve ekipman bulunmamaktadır. Örnek resimlerde Balıkçı barınađı içinde sakin deniz ortamında karadan yapılan çalışmalar görölmektedir.



Şekil:102 Sinop İli Merkez İlçesi Deniz Yüzeyi Temizliđi

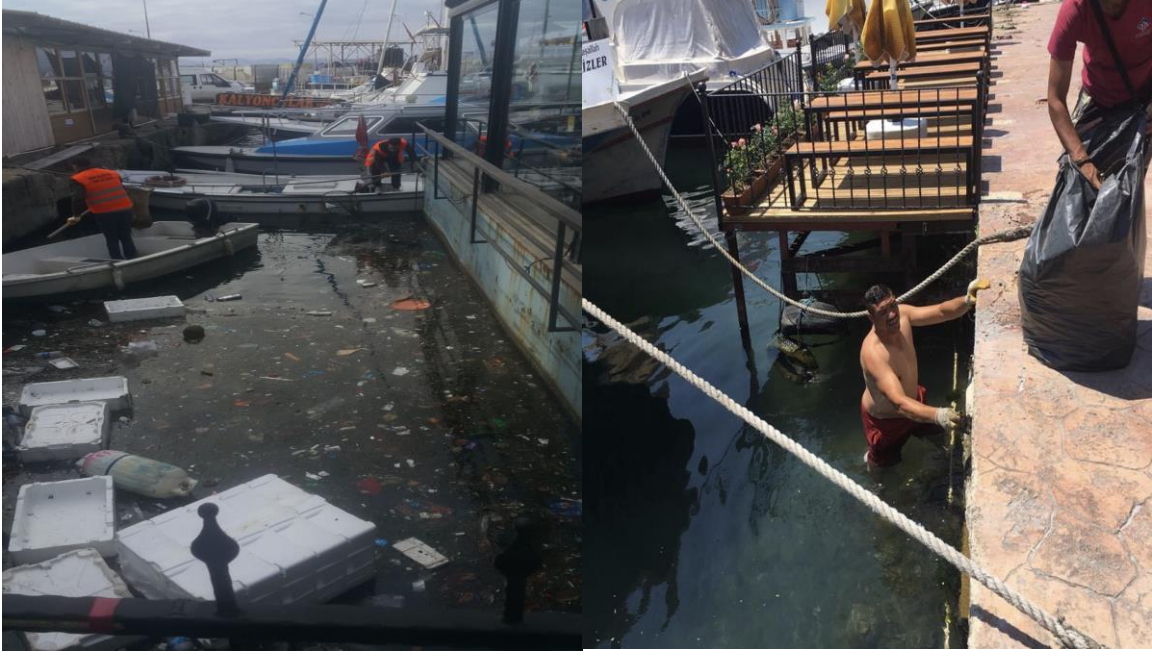

Şekil:103 Sinop İli Merkez İlçesi Deniz Yüzeyi Temizliği

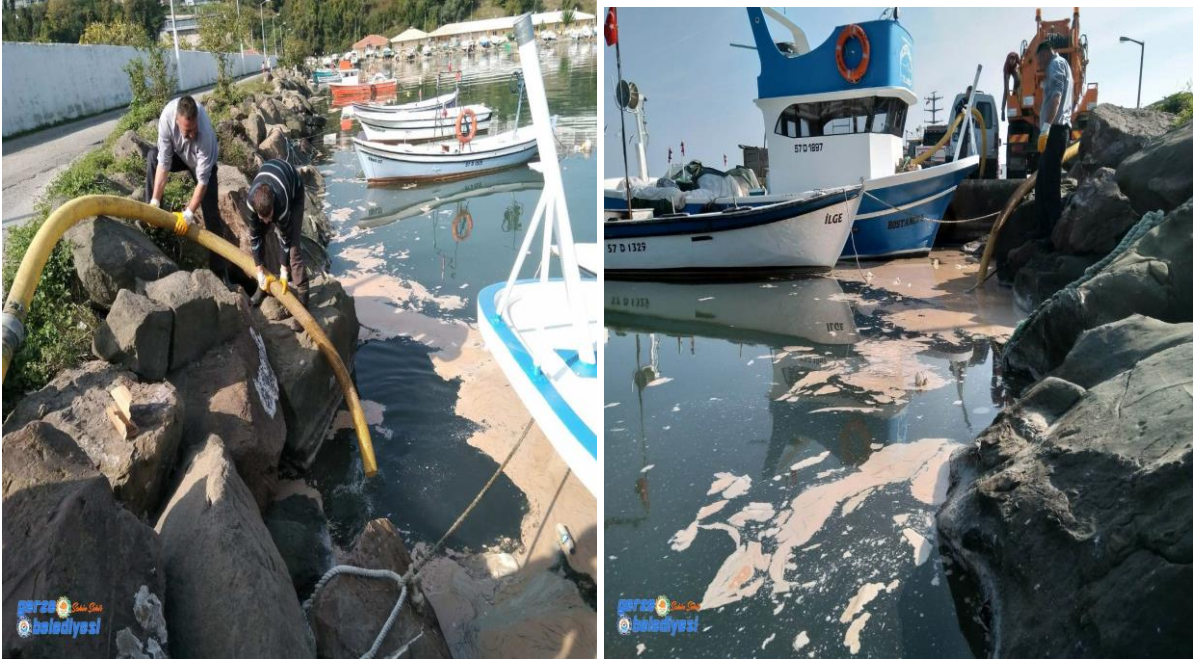

Şekil :104 Sinop İli Gerze İlçesi Deniz Yüzeyi Temizliği



Şekil:105 Sinop İli Gerze İlçesi Deniz YüzeYi TemizliĐi

4.3 Deniz Dibi Temizliđi

Sinop İli Merkez büyük bir kısmı doğal bir limandır. Belirli noktalar deniz çöpleri konusunda deniz dibi temizliđi gerçekten yapılmaya ihtiyaç duyulan alanlar var. Sinop Merkez Balıkçı barınađı ve Köyhizmetleri altı güney sahili ve Türkeli ilçesi Güzelkent sahili.

Aşađıda resimlerde görünen örnek çalışmalar, Karakum, iskele-yelken kulübü arası ve aşıklar caddesi sahilinden Sinop Üniversitesi Meslek Yüksek Okulu Su Altı Teknolojileri programı kapsamındaki çalışmalar



Şekil 106 Sinop İli Merkez İlçesi Deniz Dibi Temizliđi

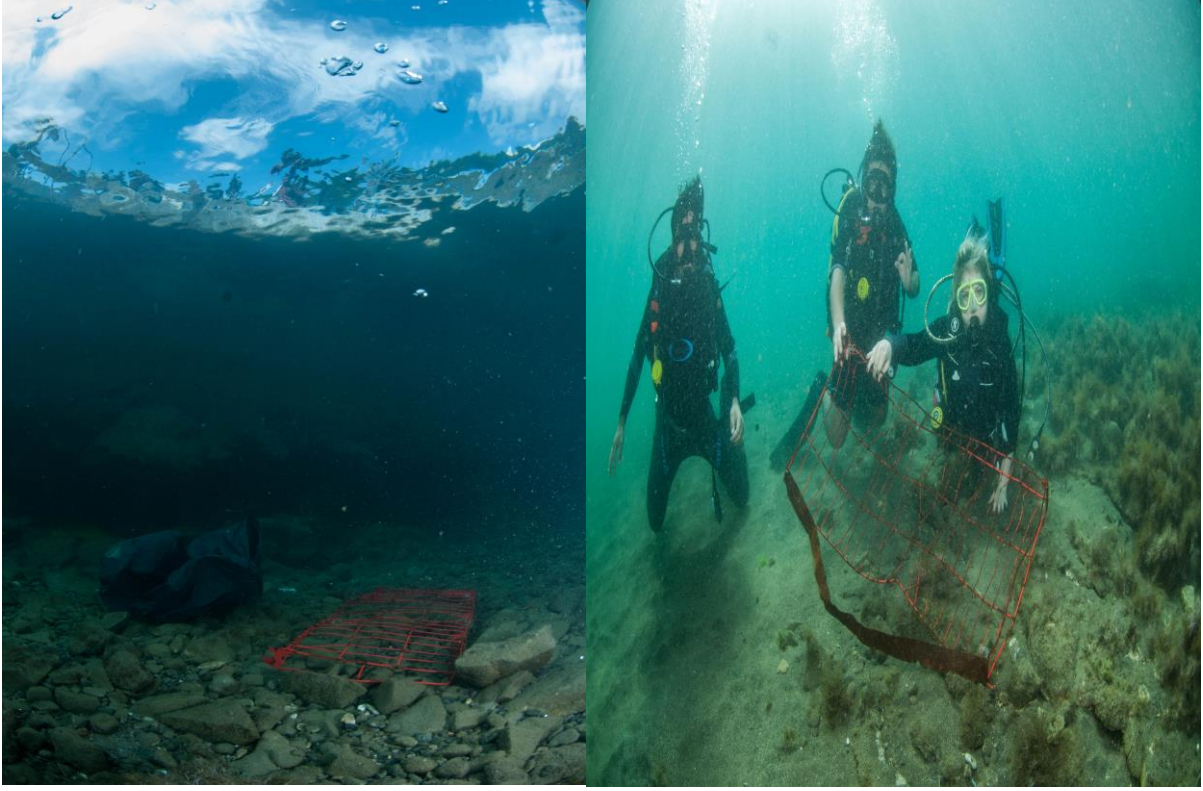

Şekil:107 Sinop İl Merkez İlçesi Deniz Dibi Temizliği

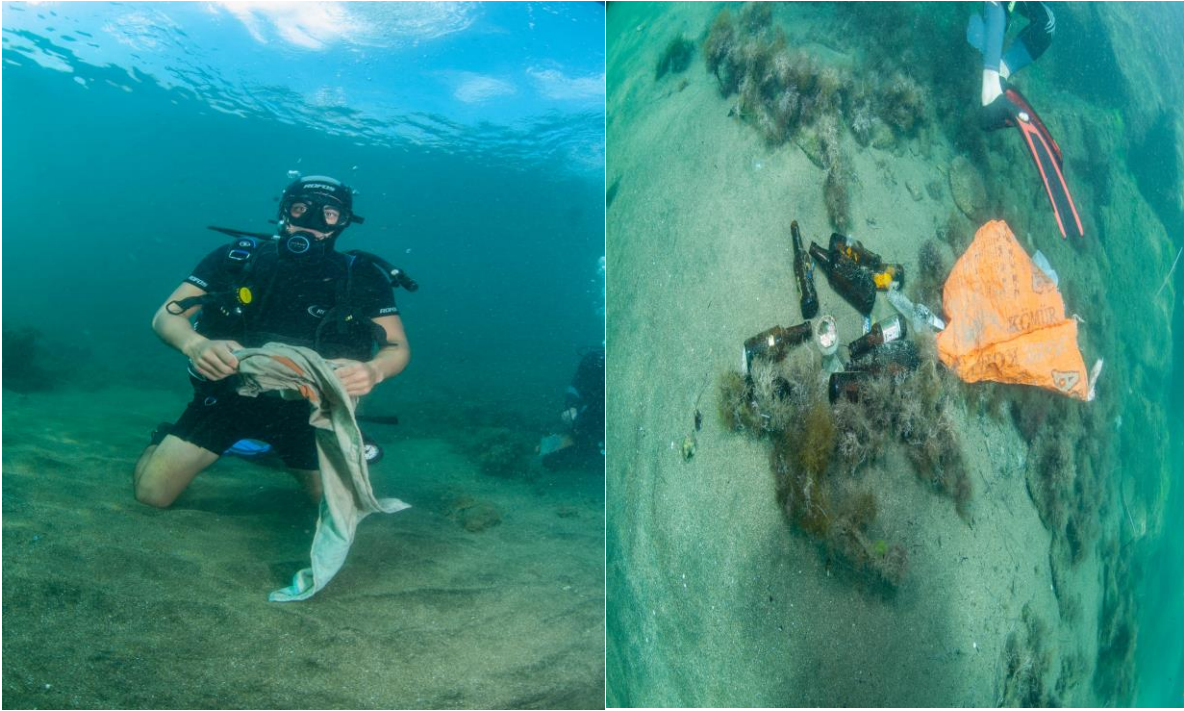

Şekil 108 Sinop İl Merkez İlçesi Deniz Dibi Temizliği

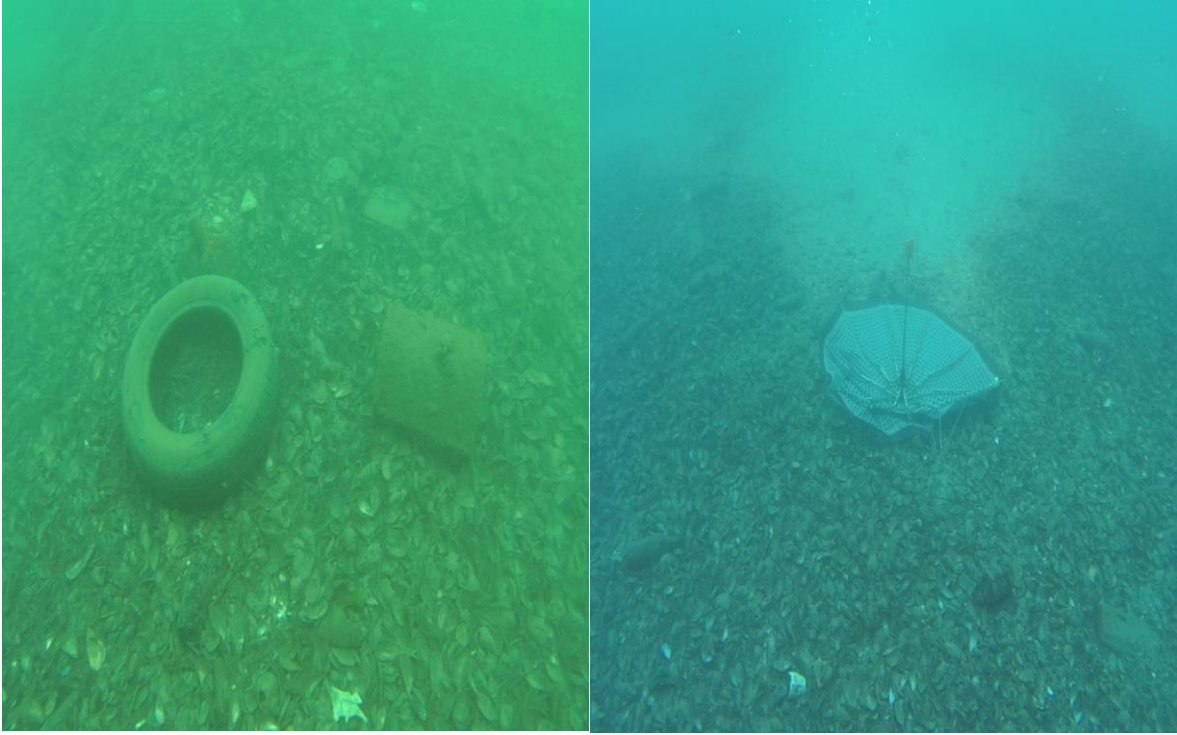

Şekil:109 Sinop İl Merkez İlçesi Deniz Dibi Temizliği



Şekil :110 Sinop İl Merkez İlçesi Deniz Dibi Temizliği



Şekil:111 Sinop İl Merkez İlçesi Deniz Dibi Temizliği

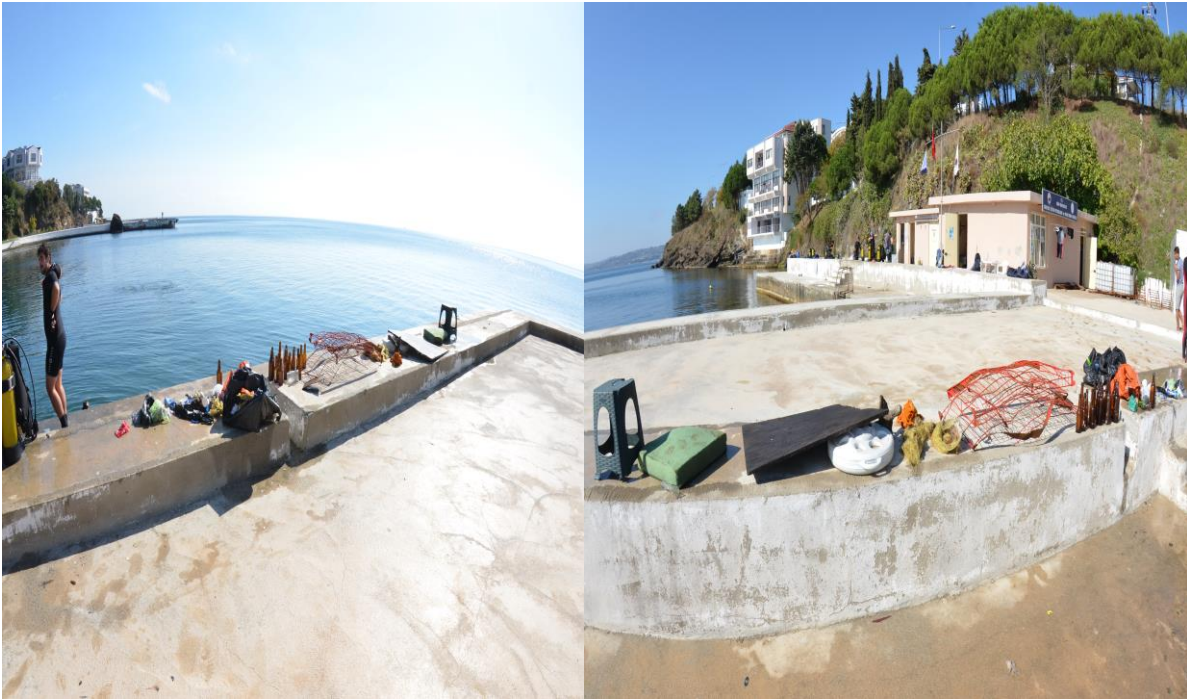

Şekil :112 Sinop İl Merkez İlçesi Deniz Dibi Temizliği

4.4 Balıkçılık Faaliyetlerinden Kaynaklanan Deniz Çöplerinin Yönetimi

Karadeniz Bölgesi Türkiye balıkçılığının yüzde seksenini sağlamaktadır. Karadeniz Bölgesinde de Balıkçılık faaliyetinin yüzde ellisini de İlimiz sınırları içinde avlanır veya karaya çıkarılan noktadır. Avlanma tarihleriyle beraber denizcilik faaliyetini munasır her türlü Çevre kirliliği ile karşı karşıya gelmek kaçınılmaz bir sonuçtur. Fakat İlimizde en fazla kirliliği balık suyunun denize kaçak boşaltılması ile balık yağı kirliliği diğeri de Deniz çöpleridir Aşağıdaki resimler bu konuya güzel örneklerdir.



Şekil :113 Sinop İl Merkez İlçesi Sinop Balıkçı Barınağı



Şekil:114 Sinop İl Gerze İlçesi Sinop Balıkçı Barınağı

5. HALKIN BİLİNÇLENDİRİLMESİ ÇALIŞMALARI

İlimizde birkaç halk plaj hariç İşletmesi yapılmayan plaj kalmamıştır. Bu nedenle işletmesi yapılan kıyılara, plajlara büfelere deniz çöplerin zararlarına ilişkin uyarı levhaları konulması sağlanacaktır

İlimizde bir adet liman bulunmaktadır. Limana yılda 8-10 adet yolcu gemisi yanaşmaktadır. Lisanslı Atık Kabul tesisi bulunmaktadır.

Öğrencilere Yönelik Etkinlikler:

Sahil kesimindeki Okullarda(5yıla dağıtılarak) öğrenim gören ortaöğretim öğrencileri, Sinop İli sahiline dökülen tablo 5 de verilen dere ve nehir havzasında yaşayan ortaöğretim öğrencileri eğitici faaliyet düzenlenecek

- Muhtarlar ve Sahil İşletmelerine Yönelik Etkinlikler:
- Sivil Toplum Kuruluşlarına (STK) Yönelik Etkinlikler:
- Balıkçılara Yönelik Etkinlikler:

Tablo 7: Halkın Bilinçlendirilmesi hakkındaki Çalışmalar

NO	İLÇE/ MEVKİİ	ADEDİ VE KİŞİ SAYISI	YILI VE SÜRESİ	BİLİNÇLENDİRME ÇALIŞMASININ ÖZETİ	SORUMLULAR
1	Sinop İli Kıyısındaki tüm İlçeler	10 adet okulda, 400 öğrenci	2020- 1 yıl	Öğrencilere yönelik eğitici faaliyet düzenlenecek	İl Milli Eğitim Müdürlüğü, Çevre ve Şehircilik İl Müdürlüğü
2	Sinop Merkez İlçe Sinop Balıkçı Barınağı ve Köy hizmetleri altı Güney plajı	1 adet halk plajı, 3 adet büfe	2020-1 yıl	Kıyılara, plajlara, büfelere, deniz çöplerinin zararlarına ilişkin uyarı levhaları asılacaktır.	Sinop Belediyesi
3	Sinop Merkez İlçe Sinop Balıkçı Barınağı	5 adet balıkçı teknesi sahibi ve 20 amatör balıkçı	2020-1 yıl	Haziran Ayı İçerisinde Gönüllü Balıkçılık Koop. Ve Balıkçılarla Temizlik Faaliyetleri	Tarım ve Orman İl Müdürlüğü

DENİZLER ÇÖPLÜK DEĞİLDİR



YETER

ÇÖPLER DENİZLERDE NE KADAR SÜREDE YOK OLUR?

Cam Şişe	1 milyon yıl
Ohya İpi	600 yıl
Plastik Şişe	450 yıl
Alüminyum Konserveli Kutusu	80-200 yıl
Laştık Ayakkabı Tabanı	50-80 yıl
Teneke Kutu	50 yıl
Plastik Bardak	50 yıl
Naylon Kumak	30-40 yıl
Plastik Poşet	10-20 yıl
Sigara Filtresi	1-5 yıl
Pamuklu Kıyafet	1-5 yıl
Kartonplak	1-3 yıl
Süt Kutusu	3 ay
Elma Çekirdeği	2 ay
Gazete	6 hafta
Portakal Kabuğu	2-5 hafta
Kağıt Havlu	2-4 hafta

**SU PERİSİ SİNOPE GÜZELLİĞİNİ GÖSTERSİN
İNSANLAR KİRLETTİĞİ DENİZLERİ TEMİZLESİN
HAMSİ, İSTAVRİT VE PALAMUT BALIKLARI
MİKROPLASTİKLE DEĞİL PLANKTONLA BESLENSİN**



**HANGI EKOSİSTEMİ
TERCİH EDERSİNİZ ?**

6. DENİZ ÇÖPLERİNİN KAYNAĞINDA AZALTILMASINA YÖNELİK YAPILAN VE YAPILACAK ÇALIŞMALAR

Sinop İli yaz ayı ile nüfusu 2-3 katına çıkan illerden biridir. Uzun sahilleri ve kumsal ve plajları olan doğal güzellikleri ile öne çıkan bir ildir.

Kış ayları kıyıları boş olan fakat yaz ayında kıyılarda yoğunluğun artış gösteren Akliman plajına yaz aylarında çöp kutusu sayısı artırılacak.

Sinop İline ait Eylem planında yer alan kurum ve kuruluşlar iş birliği yaparak plajlara sigara izmaritleri için ayrı kutular konulmasında dayanışma içinde olacaklardır.

5 Haziran Dünya Çevre Günü ,31 Ekim Karadeniz Anma Günü, Kabotaj Bayramı gibi günlerde Deniz ve deniz çöpleri konusunda çeşitli kampanyalar düzenlemesine çalışılacaktır.

Tablo 8: Deniz Çöplerinin Kaynağında Azaltımı hakkındaki Çalışmalar

NO	İLÇE/ MEVKİİ	YILI VE SÜRESİ	ÇALIŞMANIN ANLATILMASI	SORUMLULAR
1	Sinop Merkez Stad Altı	2019'da başlayıp, iki yıl sürecek	Mayıs-Ekim ayları arasında halk plajındaki izmarit ve çöp kutusu yoğunluğu artırılması	Sinop Belediyesi
2	Sinop Merkez Köy Hizmetleri Altı	2019'da başlayıp, iki yıl sürecek	Mayıs-Ekim ayları arasında halk plajındaki izmarit ve çöp kutusu yoğunluğu artırılması	Sinop Belediyesi
3	Sinop Merkez Kumkapı	2019'da başlayıp, iki yıl sürecek	Mayıs-Ekim ayları arasında halk plajındaki izmarit ve çöp kutusu yoğunluğu artırılması	Sinop Belediyesi
4	Sinop Merkez Güzelyalı plajı	2019'da başlayıp, iki yıl sürecek	Mayıs-Ekim ayları arasında halk plajındaki izmarit ve çöp kutusu yoğunluğu artırılması	Sinop Belediyesi
5	Sinop Merkez CD Otel Önü	2019'da başlayıp, iki yıl sürecek	Mayıs-Ekim ayları arasında halk plajındaki izmarit ve çöp kutusu yoğunluğu artırılması	Sinop Belediyesi
6	Sinop Merkez Mobil	2019'da başlayıp,	Mayıs-Ekim ayları arasında halk plajındaki	Sinop Belediyesi

		iki yıl sürecek	izmarit ve çöp kutusu yoğunluğu artırılması	
7	Sinop Ayancık Ayancık Plajı	2019'da başlayıp, iki yıl sürecek	Mayıs-Ekim ayları arasında halk plajındaki izmarit ve çöp kutusu yoğunluğu artırılması	Ayancık Belediyesi
8	Sinop Ayancık Alibeyköyü plajı	2019'da başlayıp, iki yıl sürecek	Mayıs-Ekim ayları arasında halk plajındaki izmarit ve çöp kutusu yoğunluğu artırılması	Ayancık Belediyesi
9	Sinop Ayancık Harzana plajı	2019'da başlayıp, iki yıl sürecek	Mayıs-Ekim ayları arasında halk plajındaki izmarit ve çöp kutusu yoğunluğu artırılması	Ayancık Belediyesi
10	Sinop Ayancık Ayancık Köyü Plajı	2019'da başlayıp, iki yıl sürecek	Mayıs-Ekim ayları arasında halk plajındaki izmarit ve çöp kutusu yoğunluğu artırılması	Ayancık Belediyesi
11	Sinop Gerze İdemli, plajı	2019'da başlayıp, iki yıl sürecek	Mayıs-Ekim ayları arasında halk plajındaki izmarit ve çöp kutusu yoğunluğu artırılması	Gerze Belediyesi
12	Sinop Gerze Cayva Plajı	2019'da başlayıp, iki yıl sürecek	Mayıs-Ekim ayları arasında halk plajındaki izmarit ve çöp kutusu yoğunluğu artırılması	Gerze Belediyesi
13	Sinop Gerze Dereyeli Plajı	2019'da başlayıp, iki yıl sürecek	Mayıs-Ekim ayları arasında halk plajındaki izmarit ve çöp kutusu yoğunluğu artırılması	Gerze Belediyesi
14	Sinop Gerze Bedre Plajı	2019'da başlayıp, iki yıl sürecek	Mayıs-Ekim ayları arasında halk plajındaki izmarit ve çöp kutusu yoğunluğu artırılması	Gerze Belediyesi
15	Sinop Gerze Hurma dibi, plajı	2019'da başlayıp, iki yıl sürecek	Mayıs-Ekim ayları arasında halk plajındaki izmarit ve çöp kutusu yoğunluğu artırılması	Gerze Belediyesi
16	Sinop Türkeli Kirazlıbahçe plajı	2019'da başlayıp, iki yıl sürecek	Mayıs-Ekim ayları arasında halk plajındaki izmarit ve çöp kutusu yoğunluğu artırılması	Türkeli Belediyesi

17	Sinop Türkeli Güzelkent	2019’da başlayıp, iki yıl sürecek		Türkeli Belediyesi
----	----------------------------	--	--	--------------------

Tablo 9 : İş Termin Planı

NO	İŞİ YAPACAK KURUM/KURULUŞ	2019		2020		2021		2022		2023		AÇIKLAMA
		Temizlik Faaliyetleri (TF)	Bilinçlendirme Çalışmaları (BÇ)	TF	BÇ	TF	BÇ	TF	BÇ	TF	BÇ	
1	ÇEVRE VE ŞEHİRCİLİK İL MÜDÜRLÜĞÜ	X	X	X	X	X	X	X	X	X	X	
2	İL TARIM VE ORMAN MÜDÜRLÜĞÜ	X	X	X	X	X	X		X		X	
3	SİNOP BELEDİYESİ	X	X	X	X	X	X	X	X	X	X	
4	AYANCIK BELEDİYESİ	X	X	X	X	X	X	X	X	X	X	
5	GERZE BELEDİYESİ	X	X	X	X	X	X	X	X	X	X	
6	TÜRKELİ BELEDİYESİ	X	X	X	X	X	X	X	X	X	X	

7	ERFELEK BELEDİYESİ	X	X	X	X	X	X	X	X	X	X	
8	DİKMEN BELEDİYESİ											
9	DSİ 74.ŞUBE MÜDÜRLÜĞÜ											
10	SİNOP LİMAN BAŞKANLIĞI											
11	AYANCIK LİMAN BAŞKANLIĞI											
12	GERZE LİMAN BAŞKANLIĞI											

7. GENEL DEĞERLENDİRME VE AÇIKLAMALAR

Deniz çöpleriyle etkin bir mücadele yapmak ve doğal kaynakların kullanılmasında, ekolojik dengeye zarar vermemek amacıyla, deniz çöprü oluşmaması için katı atıkların kaynağında azaltılması, deniz çöplerinin temizlenerek azaltılması ve oluşumunun önlenmesine yönelik çalışmaların ilgili kurum/kuruluşlarla birlikte bölgesel ve ulusal düzeyde eşgüdümle yapılması, deniz çöplerinin kaynağında azaltılması için ihtiyaç duyulan sosyal ve kültürel altyapının güçlendirilmesine yönelik eğitim ve bilinçlendirme çalışmalarının ilgili kurum/kuruluşlarla birlikte gerçekleştirilmesi önem arz etmekte olup, konuya entegre bir yaklaşım getirmesi ve yapılan çalışmaların düzenli ve sürekliliğinin sağlanabilmesi için eylem planlarının oluşturulması ve uygulanması gerekmektedir.

Bu Deniz Çöpleri İl Eylem Planı ele Sinop İlinde Deniz çöpleri konusunda sıcak noktalar tespit edilmiştir.

- Çukurbağ ve Pazaryerine kadar olan sahil alanı
- Sinop Merkez balıkçı barınağı ve Derin Boğaz Ağızı Sk. Köy Hizmetleri Altı Güney Sahili
- Türkeli İlçesi Güzelkent Köyü sahil
- Akliman sahil
- Ayancık çayı, Erfelek Çayı, Türkeli Çayı, Güzelkent Deresi, Güzelçe Çay

Bu sıcak noktalarda ve yakınında bulunan Vahşi Depolama Alanlarının Bakanlığımız Kanun ve Yönetmelikleriyle uyumlu rehabilitasyon çalışmalarının yapılarak ekosisteme yeniden kazandırılması,

Bu noktalarda denize kaymalar, sellere karşı çöplerin toplanması ve bertarafı, Derelerde bariyer ,ağ yapılması vb. önlemler için Belediyeler, İl Özel İdaresi ve DSİ.74.Şube Müdürlüğünce bu plan doğrultusunda önlemler alınması, bu konu parasal yönde ödeneklerini artırebiliyorlarsa gereğinin yapılması.

Bu planda yapılacak eylem planı için Bakanlığımızın da para ekipman desteği konusunda çalışmaları olup olmadığı İl Müdürlüklerimize bilgilendirme yapılması.

Sinop İli Turizm ve Kültür kenti olma çabalarını en kısa zamanda alacağı mavi bayraklı plajları ile süslemesi gerekir. Bunun içinde sadece deniz çöpleri konusunda çalışmalar yetmeyecektir. Denizi kirleten her türlü kirlilik konusunda önlem alınması gerekir.

Kirliliği engelleme ile ilgili alınması gereken önlemler.

- Belediyelerin ve İl Özel idaresinin İhtiyaç doğrultusunda yeterli çöp toplama kaplarının dağıtılması.
- Kırsal bölgelerde kanalizasyonların dereye bağlanmaması hususunda gerekli tedbirlerin alınması.
- Evsel atıkların dere veya ırmaklara atılmaması için gerekli önlemlerin alınması, ihtiyaç olunan alanlara konteyner konumlandırılması.
- Tarımda kullanılan kimyasal ilaçlamanın önüne geçilmesi.
- Geri Dönüşüm (Sıfır Atık) bilincinin yaygınlaştırılması.

- Belediyelerimizce Atıksu Arıtma Tesislerinin acilen tamamlanıp, çevre izinlerini alıp faaliyete geçmesi.
- Halkımızın Çevre konusunda bilinçlenmesi, Çevre kirliliğine önem veren yöneticiler ve çalışmalarına değer vermesi.

8. TABLO LİSTESİ

ÖRNEK TABLO 1: DENİZE DOĞRUDAN YADA DOLAYLI DEŞARJ İHTİMALİ OLAN SANAYİ TESİSLERİNİN LİSTESİ

ÖRNEK TABLO 2: YERLEŞİM BİRİMLERİ

ÖRNEK TABLO 3: LİMANLAR, MARİNALAR, BALIKÇI BARINAKLARI

ÖRNEK TABLO 4: SU ÜRÜNLERİ YETİŞTİRİCİLİĞİ TESİSLERİ

ÖRNEK TABLO 5: DERE VE NEHİRLERİN LİSTESİ

ÖRNEK TABLO 6: KIYILARIN LİSTESİ

ÖRNEK TABLO 7: HALKIN BİLİNÇLENDİRİLMESİ HAKKINDAKİ ÇALIŞMALAR

ÖRNEK TABLO 8: DENİZ ÇÖPLERİNİN KAYNAĞINDA AZALTIMI HAKKINDAKİ ÇALIŞMALAR

ÖRNEK TABLO 9: İŞ TERMİN PLANI

9. ŐEKİL LİSTESİ

ŐEKİL 1 :SİNOP İLİ EYLEM PLANI COĞRAFİ KAPSAMI

ŐEKİL :2 SİNOP MERKEZ İLÇE EYLEM PLANI COĞRAFİ KAPSAMI

ŐEKİL :3 SİNOP MERKEZ İLÇE RESİM

ŐEKİL :4 SİNOP MERKEZ İLÇE RESİM

ŐEKİL :5 SİNOP MERKEZ İLÇE RESİM

ŐEKİL :6 SİNOP MERKEZ İLÇE RESİM

ŐEKİL :7 SİNOP MERKEZ İLÇE RESİM

ŐEKİL :8 AYANCIK İLÇESİ EYLEM PLANI COĞRAFİ KAPSAMI

ŐEKİL :9 AYANCIK İLÇESİ RESİM

ŐEKİL :10 AYANCIK İLÇESİ RESİM

ŐEKİL :11 AYANCIK İLÇESİ ÇAMURCA PLAĐI RESİM

ŐEKİL :12 AYANCIK İSKELESİ RESİM

ŐEKİL :13 GERZE İLÇESİ EYLEM PLANI COĞRAFİ KAPSAMI

ŐEKİL :14 GERZE İLÇESİ RESİM

ŐEKİL :15 GERZE İLÇESİ RESİM

ŐEKİL :16 GERZE İLÇESİ RESİM

ŐEKİL :17 GERZE İLÇESİ BALIKÇI BARINAĐI RESİM

ŐEKİL :18 TÜRKEĐİ İLÇESİ EYLEM PLANI COĞRAFİ KAPSAMI

ŐEKİL :19 TÜRKEĐİ İLÇESİ RESİM

ŐEKİL :20 TÜRKEĐİ İLÇESİ BALIKÇI BARINAĐI RESİM

ŐEKİL :21 GÜZELKENT KÖYÜ COĞRAFİ KONUM

ŐEKİL :22 TÜRKEĐİ İLÇESİ GÜZELKENT KÖYÜ (HELALDI) BALIKÇI BARINA
RESİM

ŐEKİL :23 ERFELEK İLÇESİ EYLEM PLANI COĞRAFİ KAPSAMI

ŐEKİL :24 ERFELEK İLÇESİ RESİM

ŞEKİL :25 ERFELEK İLÇESİ RESİM

ŞEKİL :26 SİNOP İLİ ERFELEK İLÇESİ KARACAKÖY PLAJI RESİM

ŞEKİL :27 SİNOP İLİ ERFELEK İLÇESİ KARACAKÖY PLAJI RESİM

ŞEKİL:28 DİKMEN İLÇESİ COĞRAFİ KONUM HARİTASI

ŞEKİL:29 DİKMEN İLÇESİ RESİM

ŞEKİL:30 DİKMEN İLÇESİ SİNOP SAMSUN YOLU SAHİLİ COĞRAFİ KONUM

ŞEKİL:31 DİKMEN İLÇESİ SİNOP SAMSUN YOLU SAHİLİ RESİM

ŞEKİL 32 MERKEZ İLÇE SICAK NOKTA COĞRAFİ KAPSAMI

ŞEKİL :33 ÇUKURBAĞ SAHİLİ VE PAZARYERİ SAHİLİ

ŞEKİL :34 ÇUKURBAĞ SAHİLİ RESİM

ŞEKİL :35 PAZARYERİ ALTI SAHİLİ RESİM

ŞEKİL :36 SİNOP MERKEZ BALIKÇI BARINAĞI VE DERİN BOĞAZ AĞZI SK. KÖY HİZMETLERİ ALTI GÜNEY SAHİLİ

ŞEKİL : 37 SİNOP MERKEZ BALIKÇI BARINAĞI

ŞEKİL : 38 SİNOP MERKEZ YALI KAHVESİ RESİM

ŞEKİL :39 DERİN BOĞAZ AĞZI SK. KÖY HİZMETLERİ ALTI GÜNEY SAHİLİ RESİM

ŞEKİL :40 DERİN BOĞAZ AĞZI SK. KÖY HİZMETLERİ ALTI GÜNEY SAHİLİ RESİM

ŞEKİL 41 : SİNOP MERKEZ AKLİMAN MEVKİİ KIYI VE PLAHLAR COĞRAFİ KONUM

ŞEKİL 42 : SİNOP MERKEZ AKLİMAN MEVKİİ KIYI VE PLAHLAR RESİM

ŞEKİL 43 SİNOP AYANCIK İLÇESİ COĞRAFİ KONUM

ŞEKİL : 44 SİNOP AYANCIK İLÇESİ ÇAMURCU PLAHI VE KIYILARI COĞRAFİ KONUM

ŞEKİL : 45 SİNOP AYANCIK İLÇESİ ÇAMURCU PLAHI VE KIYILARI RESİM

ŞEKİL : 46 SİNOP AYANCIK İLÇESİ AYANCIK PLAHI VE KIYILARI COĞRAFİ KONUM

ŞEKİL : 47 SİNOP AYANCIK İLÇESİ İSKELESİ RESİM

ŞEKİL : 48 SİNOP AYANCIK İLÇESİ AYANCIK ÇAYI ESKİ VAHŞİ DEPOLAMA ALANI

ŞEKİL : 49 SİNOP AYANCIK İLÇESİ AYANCIK ÇAYI ESKİ VAHŞİ DEPOLAMA ALANI RESİM

ŞEKİL : 50 SİNOP AYANCIK İLÇESİ AYANCIK ÇAYI ESKİ VAHŞİ DEPOLAMA ALANI RESİM

ŞEKİL : 51 SİNOP AYANCIK İLÇESİ AYANCIK ÇAYI ESKİ VAHŞİ DEPOLAMA ALANI DÜZENLEME RESİM

ŞEKİL : 52 SİNOP AYANCIK İLÇESİ AYANCIK ÇAYI ESKİ VAHŞİ DEPOLAMA ALANI DÜZENLEME RESİM

ŞEKİL : 53 SİNOP GERZE İLÇESİ COĞRAFİ KAPSAMI SICAK NOKTALAR COĞRAFİ KONUM

ŞEKİL : 54 SİNOP GERZE İLÇESİ GERZE ESKİ VAHŞİ DEPOLAMA ALANI COĞRAFİ KAPSAMI

ŞEKİL : 55 SİNOP GERZE İLÇESİ GERZE ESKİ VAHŞİ DEPOLAMA ALANI RESİM

ŞEKİL : 56 SİNOP GERZE İLÇESİ GERZE ESKİ VAHŞİ DEPOLAMA ALANI DÜZENLEME RESİM

ŞEKİL : 57 SİNOP GERZE İLÇESİ GERZE ESKİ VAHŞİ DEPOLAMA ALANI SON HALİ RESİM

ŞEKİL : 58 SİNOP GERZE İLÇESİ HURMADİBİ PLAJI COĞRAFİ KONUMU

ŞEKİL : 59 SİNOP TÜRKELİ İLÇESİ COĞRAFİ KAPSAMI SICAK NOKTALAR COĞRAFİ KONUM

ŞEKİL : 60 SİNOP TÜRKELİ İLÇESİ GÜZELKENT COĞRAFİ KAPSAMI SICAK NOKTALAR COĞRAFİ KONUM

ŞEKİL : 61 SİNOP TÜRKELİ İLÇESİ GÜZELKENT RESİM

ŞEKİL : 62 SİNOP TÜRKELİ İLÇESİ GÜZELKENT RESİM

ŞEKİL : 63 SİNOP TÜRKELİ İLÇESİ GÜZELKENT VAHŞİ DEPOLAMA ALANI

ŞEKİL : 64 SİNOP TÜRKELİ İLÇESİ GÜZELKENT VAHŞİ DEPOLAMA ALANI DÜZENLEME

ŞEKİL : 65 SİNOP TÜRKELİ İLÇESİ KİRAZLIBAHÇE PLAJI COĞRAFİ KONUM

ŞEKİL : 66 SİNOP TÜRKELİ İLÇESİ KİRAZLIBAHÇE PLAJI RESİM

ŞEKİL : 67 SİNOP ERFELEK İLÇESİ SAHİLİ COĞRAFİ KONUM

- ŞEKİL : 68 SİNOP İLİ ERFELEK İLÇESİ KARACAKÖY SAHİLİ
- ŞEKİL : 69 SİNOP DİKMEN İLÇESİ SAHİLİ COĞRAFİ KONUM
- ŞEKİL : 70 SİNOP DİKMEN SİNOP SAMSUN YOLU SAHİLİ COĞRAFİ KONUM
- ŞEKİL : 71 SİNOP DİKMEN SİNOP SAMSUN YOLU RESİM
- ŞEKİL :72 SİNOP GENELİ HAKİM RÜZGAR YÖNLERİ
- ŞEKİL :73 SİNOP MERKEZ İLÇESİ HAKİM RÜZGAR YÖNLERİ
- ŞEKİL :74 SİNOP AYANCIK İLÇESİ HAKİM RÜZGAR YÖNLERİ
- ŞEKİL :75 SİNOP GERZE İLÇESİ HAKİM RÜZGAR YÖNLERİ
- ŞEKİL :76 SİNOP TÜRKELİ İLÇESİ HAKİM RÜZGAR YÖNLERİ
- ŞEKİL :77 SİNOP ERFELEK İLÇESİ HAKİM RÜZGAR YÖNLERİ
- ŞEKİL :78 SİNOP DİKMEN İLÇESİ HAKİM RÜZGAR YÖNLERİ
- ŞEKİL :79 KARADENİZ BÖLGESİ AKINTI YÖNLERİ HARİTA
- ŞEKİL :80 SİNOP İLİ GENELİ AKINTI YÖNLERİ HARİTASI
- ŞEKİL 81: SİNOP İLİ DENİZ YÜZEYİ VE KIYI KİRLİLİĞİ YOĞUNLUK HARİTASI
- ŞEKİL : 82 SİNOP İLİ KUMKAPI PLAJ TEMİZLİĞİ RESİM
- ŞEKİL : 83 SİNOP İLİ STAD ALTI PLAJ TEMİZLİĞİ RESİM
- ŞEKİL : 84 SİNOP İLİ AKLİMAN PLAJ TEMİZLİĞİ RESİM
- ŞEKİL :85 SİNOP İL GERZE İLÇESİ PLAJ TEMİZLİĞİ
- ŞEKİL :86 SİNOP İL GERZE İLÇESİ PLAJ TEMİZLİĞİ
- ŞEKİL :87 SİNOP İL GERZE İLÇESİ PLAJ TEMİZLİĞİ
- ŞEKİL : 88 SİNOP İL AYANCIK İLÇESİ PLAJ TEMİZLİĞİ
- ŞEKİL :89 SİNOP İL AYANCIK İLÇESİ ÇAMURCU PLAJ TEMİZLİĞİ
- ŞEKİL :90 SİNOP İL MERKEZ İLÇESİ KAYA TEMİZLİĞİ
- ŞEKİL :91 SİNOP MERKEZ İLÇESİ KAYA TEMİZLİĞİ

ŞEKİL:92 SİNOP GERZE İLÇESİ KAYA TEMİZLİĞİ
ŞEKİL:93 SİNOP GERZE İLÇESİ KAYA TEMİZLİĞİ
ŞEKİL : 94 SİNOP İLİ MERKEZ İLÇESİ KIYI TEMİZLİĞİ
ŞEKİL :95 SİNOP İLİ MERKEZ İLÇESİ KIYI TEMİZLİĞİ
ŞEKİL:96 SİNOP İLİ MERKEZ İLÇESİ KIYI TEMİZLİĞİ
ŞEKİL:97 SİNOP GERZE İLÇESİ KIYI TEMİZLİĞİ
ŞEKİL:98 SİNOP GERZE İLÇESİ KIYI TEMİZLİĞİ
ŞEKİL :99 SİNOP GERZE İLÇESİ KIYI TEMİZLİĞİ
ŞEKİL :100 SİNOP MERKEZ İLÇESİ YÜRÜYÜŞ YOLU TEMİZLİĞİ
ŞEKİL:101 SİNOP GERZE İLÇESİ YÜRÜYÜŞ YOLU TEMİZLİĞİ
ŞEKİL:102 SİNOP İLİ MERKEZ İLÇESİ DENİZ YÜZEYİ TEMİZLİĞİ
ŞEKİL:103 SİNOP İLİ MERKEZ İLÇESİ DENİZ YÜZEYİ TEMİZLİĞİ
ŞEKİL :104 SİNOP İLİ GERZE İLÇESİ DENİZ YÜZEYİ TEMİZLİĞİ
ŞEKİL:105 SİNOP İLİ GERZE İLÇESİ DENİZ YÜZEYİ TEMİZLİĞİ
ŞEKİL 106 SİNOP İL MERKEZ İLÇESİ DENİZ DİBİ TEMİZLİĞİ
ŞEKİL:107 SİNOP İL MERKEZ İLÇESİ DENİZ DİBİ TEMİZLİĞİ
ŞEKİL 108 SİNOP İL MERKEZ İLÇESİ DENİZ DİBİ TEMİZLİĞİ
ŞEKİL:109 SİNOP İL MERKEZ İLÇESİ DENİZ DİBİ TEMİZLİĞİ
ŞEKİL :110 SİNOP İL MERKEZ İLÇESİ DENİZ DİBİ TEMİZLİĞİ
ŞEKİL:111 SİNOP İL MERKEZ İLÇESİ DENİZ DİBİ TEMİZLİĞİ
ŞEKİL :112 SİNOP İL MERKEZ İLÇESİ DENİZ DİBİ TEMİZLİĞİ
ŞEKİL :113 SİNOP İL MERKEZ İLÇESİ SİNOP BALIKÇI BARINAĞI
ŞEKİL :113 SİNOP İL MERKEZ İLÇESİ SİNOP BALIKÇI BARINAĞI
ŞEKİL:114 SİNOP İL GERZE İLÇESİ SİNOP BALIKÇI BARINAĞI

10.REFERANS LİSTESİ

- 1- AVRUPA ÇEVRE AJANSI
- 2- SOSYAL BİLİNÇ VE ORTAK SORUMLULUK
- 3- İMO
- 4- AVRUPA DENİZLERİNDE DENİZ ÇÖPÜ
- 5- SİNOP METEOROLOJİ İL MÜDÜRLÜĞÜ
- 6- DENİZ KUVVETLERİ KOMUTANLIĞI KUZEY DENİZ SAHA KOMUTANLIĞI, SEYİR, HİDROGRAFI VE OŞİNOGRAFI DAİRESİ BAŞKANLIĞI
- 7- SİNOP ÇEVRE VE ŞEHİRCİLİK İL MÜDÜRLÜĞÜ
- 8- SİNOP BELEDİYESİ
- 9- AYANCIK BELEDİYESİ
- 10- GERZE BELEDİYESİ
- 11- TÜRKELİ BELEDİYESİ
- 12- ERFELEK BELEDİYESİ
- 13- TARIM VE ORMAN İL MÜDÜRLÜĞÜ
- 14- SİNOP ÜNİVERSİTESİ MESLEK YÜKSEK OKULU SU ALTI TEKNOLOJİLERİ PROGRAMI
- 15- AYANCIK KAYMAKAMLIĞI İNTERNET SİTESİ
- 16- GERZE KAYMAKAMLIĞI İNTERNET SİTESİ
- 17- TÜRKELİ KAYMAKAMLIĞI İNTERNET SİTESİ
- 18- ERFELEK KAYMAKAMLIĞI İNTERNET SİTESİ
- 19- DİKMEN KAYMAKAMLIĞI İNTERNET SİTESİ.

