

# SAMSUN

## DOĞAL SİT ALANLARI

SIRA NO	İLCE	ADI	SİT TÜRÜ
1	19 MAYIS- BAFRA- ALAÇAM	KIZILIRMAK DELTASI	Doğal Sit- Kesin Korunacak Hassas Alan Doğal Sit- Nitelikli Doğal Koruma Alanı Doğal Sit-Sürdürülebilir Koruma ve Kontrollü Kullanım Alanı
2	TERME	SİMENİT GÖLLERİ	1. ve 3. Derece Doğal Sit Alanı
3	ÇARŞAMBA	HACIOSMAN ORMANI	Doğal Sit- Kesin Korunacak Hassas Alan Doğal Sit- Nitelikli Doğal Koruma Alanı
4	BAFRA	ASARKALE	1. ve 2. Derece Doğal Sit Alanı

## TABIAT VARLIKLARI

SIRA NO	İLCE	MEVKİİ	STATÜ
1	İLKADIM	KILIÇDEDE MAH. - GAZİ PARKI	Anıt Ağaç Topluluğu (Tescilli Ağaçlar)
2	ATAKUM	YUKARI AKSU MAHALLESİ	Anıt Ağaç (1 Adet Çınar Ağacı)
3	ATAKUM	ÇAKIRLAR YALI MAHALLESİ	Anıt Ağaç (2 Adet Çınar Ağacı)
4	İLKADIM	HANÇERLİ MAH.- YALI CAMİİ BAHÇESİ	Anıt Ağaç (1 Adet Çınar Ağacı)
5	İLKADIM	KALE MAH.- SAATHANE MEYDANI	Anıt Ağaç (1 Adet Çınar Ağacı)
6	İLKADIM	PAZAR MAH.- GAZİLER OTOBÜS DURAĞI	Anıt Ağaç (1 Adet Çınar Ağacı)
7	BAFRA	GÖKÇEAĞAÇ MAHALLESİ	Anıt Ağaç (1 Adet Saçlı Meşe Ağacı)
8	TEKKEKÖY	BAKACAK MAHALLESİ	Anıt Ağaç (1 Adet Dışbudak Ağacı)
9	ÇARŞAMBA	ÇAY MAHALLESİ	Anıt Ağaç (1 Adet Çınar Ağacı)
10	ÇARŞAMBA	HASBAHÇE MAHALLESİ GÖĞCELİ CAMİ AVLUSU	Anıt Ağaç (1 Adet Çınar Ağacı)
11	ÇARŞAMBA	KIRAZLIÇAY MAHALLESİ- DEĞİRMENBAŞI MEVKİİ	Anıt Ağaç (1 Adet Çınar Ağacı)
12	ÇARŞAMBA	KIZILOT MAHALLESİ-DEMİRLİ HAYRATLAR MEV.	Anıt Ağaç (3 Adet Dışbudak Ağacı)
13	ÇARŞAMBA	KIZILOT MAHALLESİ-DEMİRLİ HAYRATLAR MEV.	Anıt Ağaç (1 Adet Çınar Ağacı)
14	ÇARŞAMBA	YAYCILAR MAHALLESİ- ŞEYH HABİL MEZARLIĞI	Anıt Ağaç (1 Adet Meşe Ağacı)
15	ÇARŞAMBA	BAFRACALI MAHALLESİ	Anıt Ağaç (1 Adet Çınar Ağacı)
16	ÇARŞAMBA	DİKBİYİK MAHALLESİ	Anıt Ağaç (1 Adet Dışbudak Ağacı)
17	TERME	OĞUZLU MAHALLESİ CAMİ AVLUSU	Anıt Ağaç (1 Adet Çınar Ağacı)
18	TERME	KOZLUK MAHALLESİ	Anıt Ağaç ( 1 Adet Ceviz Ağacı)
19	TERME	MESCİTLİ MAHALLESİ	Anıt Ağaç (1 Adet Çınar Ağacı)
20	VEZİRKÖPRÜ	ORTA CAMİİ MAH.	Anıt Ağaç (1 Adet Çınar Ağacı)
21	TEKKEKÖY	HAMZALI	Anıt Ağaç (1 Adet Çınar Ağacı)
22	ATAKUM	BÜYÜKOYUMCA	Anıt Ağaç (1 Adet Çınar Ağacı)
23	TERME	KESİKKAYA	Tescilli Kaya

# KIZILIRMAK DELTASI KUŞ CENNETİ

19 Mayıs, Bafra ve Alaçam ilçe sınırları içerisinde bulunan Kızılırmak deltası; ülkemizin en önemli sulak alan ekosistemlerinden biri olup, barındırdığı canlı türlerinin çeşitliliği, canlılar için zengin yaşam alanları bulundurması ve halen bozulmamış olan doğal yapısı ile ülkemizin uluslararası öneme sahip ender habitat alanlarından biridir. Kızılırmak deltasının yaklaşık **43143.76 ha** lık bir bölümü Doğal Sit Alanı olarak koruma altına alınmıştır.



Deltada, bugüne kadar 322 kuş türü saptanmıştır. Bunlardan 140 adedi deltada üremektedir. Kış döneminde 80.000-100.000 adet su kuşunun barındığı bilinmektedir.



Bakanlığımızca başlatılan “Samsun-Ordu-Amasya-Sinop-Tokat” illerinde yer alan Doğal Sit Alanlarında dört mevsimi kapsayan “Ekolojik Temelli Bilimsel Araştırma Raporu” kapsamında, sınır ve statüleri yeniden belirlenen Kızılırmak Deltası *Doğal Sit-Nitelikli Doğal Koruma ile Sürdürülebilir Koruma ve Kontrollü Kullanım Alanları* 10.02.2020 tarihli ve 34708 sayılı Bakanlık Makamı Olur’u ile onaylanarak 19.02.2020 tarih ve 31044 sayılı Resmi Gazetede yayımlanarak, *Doğal Sit-Kesin Korunacak Hassas Alanlar* ise 20.04.2020 tarihli ve 2461 sayılı Cumhurbaşkanı kararı ile onaylanarak 21.04.2020 tarih ve 31106 sayılı Resmi Gazetede yayımlanarak yürürlüğe girmiştir.

# ASARKALE DOĞAL SİT ALANI

Kolay Beldesi, Asar Köyü yakınında yeralan, Kızılırmak'ın batı kenarında Bafra ovasını Anadolu'nun iç kısımlarına bağlayan vadiyi kontrol etmek için kurulmuş kale tipi bir yerleşmedir. Teraslar halindeki Asarkale'de kayaya oyulmuş bir sarnıç ile yine kayaya oyularak açılmış merdivenli bir yer altı geçişi vardır. Yaklaşık **1063.24** ha lık bir alan arkeolojik sit ve Doğal Sit alanı olarak koruma altına alınmıştır.



Asarkale Arkeolojik ve Doğal Sit Alanı Trabzon Kültür ve Tabiat Varlıklarını Koruma Kurulu'nun **09/07/1998** tarih ve **3201** sayılı kararı ile 1. Ve 2. Derece Doğal sit alanı olarak tescil edilmiştir.

Tarihi doku, özellikle kaya kütleleri ve bitki örtüsüyle zengin bir görsel özellik arzemektedir.



# SİMENİT GÖLLERİ

Terme tarafından denize akan bir çayın, arazinin çok düz olmasından dolayı denize dökülmeden önce geniş bir alana yayılarak iç içe oluşturduğu gölleri de kapsayan yaklaşık **1520.83** ha lık bir alan Doğal Sit Alanı olarak koruma altına alınmıştır. Alanın yaklaşık 200 hektarı açık su alanı, gerisi sazlık ve bataklıktır.

Simenit gölü ve çevresi ilk olarak Trabzon Kültür ve Tabiat Varlıklarını Koruma Kurulu'nun 01.12.1998 tarih ve 3308 sayılı kararı ile 1.derece doğal sit alanı olarak belirlenmiştir. Samsun Kültür ve Tabiat Varlıklarını Koruma Bölge Kurulu'nun 22.12.2006 tarih ve 1013 sayılı kararı ile de 1. ve 3. Derece doğal sit alanı olarak son şeklini almıştır.

Sahada yaban hayvanlarından tilki ve çakal bulunmaktadır. Göller gölgesi kuş ve balık açısından zengindir. Balaban, gece balıkçılı, alaca balıkçıl, saz delicesi, uzun bacak ve ırmak bülbülü bölgede kuluçkaya yatıp üreyen türlerdir. Delta, yeşilbaş, yağmurcun, elmabaş, pakta, kılkuyruk gibi göçmen kuşları içinde kış süresince çok önemlidir.



# HACIOSMAN ORMANI

İlimiz, Çarşamba ilçesi, Gelemen Çiftliği bitişiğinde yer alan Hacı Osman Ormanı, Orman İşletme Müdürlüğü Mülkiyetinde olup, dişbudak, meşe, gürgen ve akçağaç türlerinden oluşmaktadır. Yaklaşık **260.70 ha** lık alan Doğal Sit Alanı olarak tescil edilerek koruma altına alınmıştır.

Bakanlığımızca başlatılan “Samsun-Ordu-Amasya-Sinop-Tokat” illerinde yer alan Doğal Sit Alanlarında dört mevsimi kapsayan “Ekolojik Temelli Bilimsel Araştırma Raporu” kapsamında, sınır ve statüleri yeniden belirlenen Hacı Osman Ormanı *Doğal Sit-Nitelikli Doğal Koruma Alanı* 10.02.2020 tarihli ve 34701 sayılı Bakanlık Makamı Olur’u ile onaylanarak 20.02.2020 tarih ve 31045 sayılı Resmi Gazetede yayımlanarak, *Doğal Sit-Kesin Korunacak Hassas Alan* ise 20.04.2020 tarihli ve 2433 sayılı Cumhurbaşkanı kararı ile onaylanarak 21.04.2020 tarih ve 31106 sayılı Resmi Gazetede yayımlanarak yürürlüğe girmiştir.

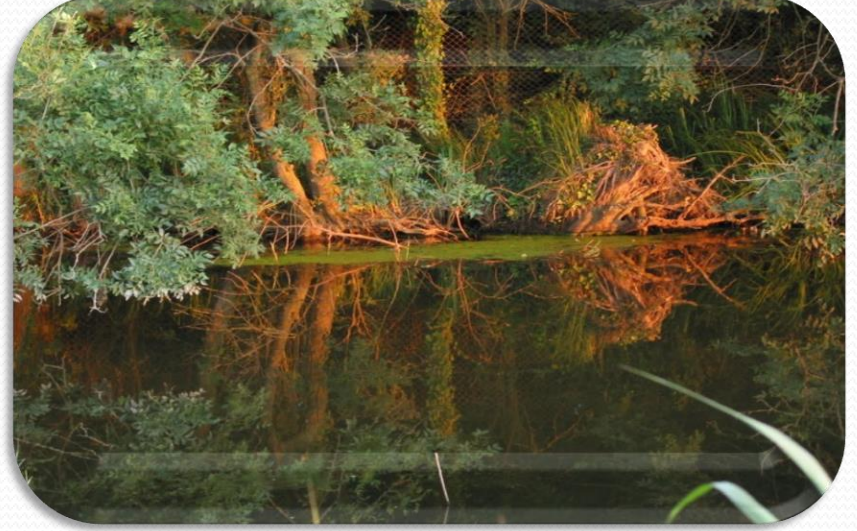

Haciosman Ormanı Avrupa çapında çok sınırlı bir yayılışa sahip ve hızla yok olma tehlikesiyle karşı karşıya bulunan eşsiz bir alüvyal orman ekosistemidir.

## Samsun ili tabiat varlıkları

Samsun ili, Atakum ilçesi, Çakırlar Korusu mevkiinde, 394 ada 2,3,4 nolu parseller üzerinde bulunan çınar ağaçları, Trabzon Kültür ve Tabiat Varlıklarını Koruma Kurulu tarafından 22.01.1998 tarih ve 3030 sayılı karar ile tescil edilmiştir.

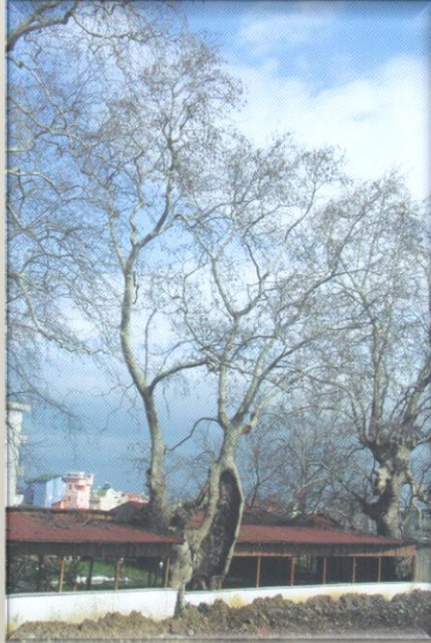

Samsun ili, Atakum ilçesi, Yukarı Aksu Köyü, 439 nolu parselde yer alan çınar ağacı, Samsun Kültür ve Tabiat Varlıklarını Koruma Bölge Kurulu'nun 08.04.2005 tarih ve 213 sayılı kararı ile tabiat varlığı olarak tescil edilmiştir.



Samsun ili, İlkadım ilçesi, Haçerli Mahallesi Buğdaypazarı Mevkii 1066 ada 25 nolu parselde bulunan çınar ağacı Trabzon KTVKK'nun 08.03.1985 tarih ve 798 sayılı kararıyla tescil edilmiştir.

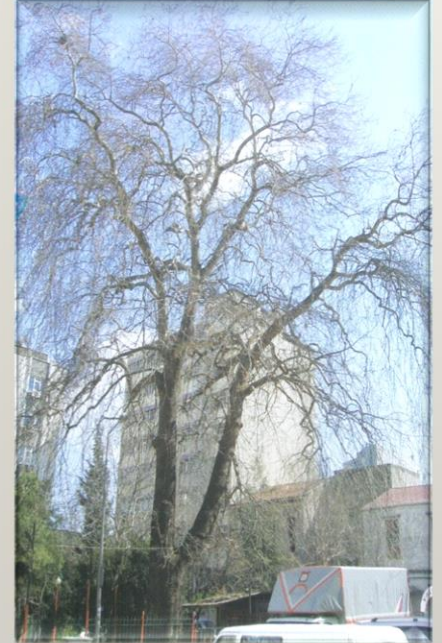

Samsun ili, İlkadım ilçesi, Kale Mahallesi Saathane Meydanında yol üzerimde bulunan çınar ağacı, Kültür ve Turizm Bakanlığı Taşınmaz Kültür ve Tabiat Varlıkları Yüksek Kurulunun 08.03.1985 tarih ve 798 sayılı kararı ile korunması gerekli tabiat varlığı özelliği göstermesi nedeniyle tescil edilmiştir.



Samsun ili, Bafra ilçesi, Gökçe ağaç Mahallesinde bulunan saçlı meşe ağacı, Samsun Tabiat Varlıklarını Koruma Bölge Komisyonu'nun 31.01.2017 tarih ve 288 sayılı kararı ile korunması gerekli tabiat varlığı özelliği göstermesi nedeniyle tescil edilmiştir.



Samsun ili, İlkadım ilçesi, Kılıçdede Mahallesi, Gazi Parkı alanı içinde 3623 ada, 5 no.lu parselde bulunan ağaçlar, Trabzon KTVKK'nun 09.04.1996 tarih ve 2434 sayılı kararı ile koruma altına alınmıştır.



Samsun ili, İlkadım ilçesi, Pazar Mahallesi, Gaziler otobüs durağında yer alan çınar ağacı Trabzon KTVKK'nun 08.03.1985 tarih ve 798 sayılı kararıyla tescil edilmiştir.

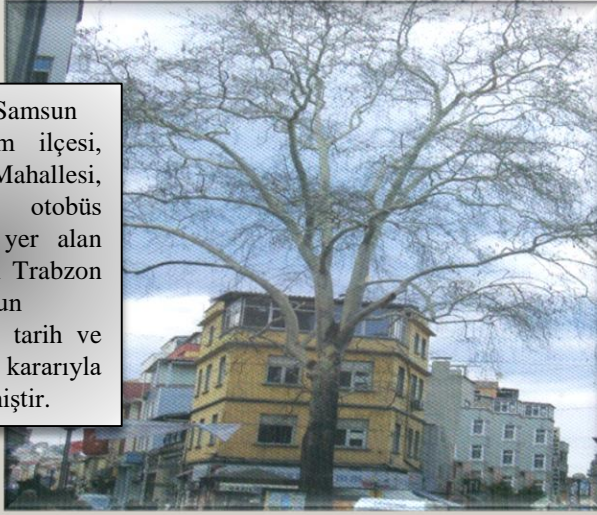

Samsun ili, Vezirköprü ilçesi, Orta Camii Mahallesi'nde bulunan çınar ağacı, Trabzon KTVKK'nun 23.08.1992 tarih ve 1429 sayılı kararı ile korunması gerekli tabiat varlığı olarak tescil edilmiştir.

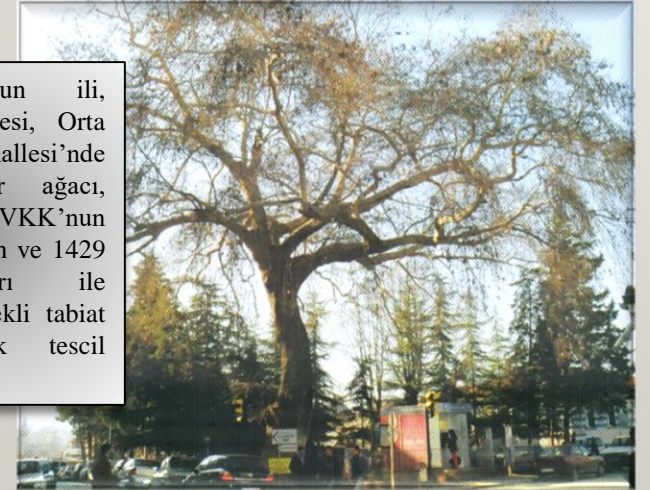

Samsun ili, Tekkeköy ilçesi, Bakacak Köyünde bulunan dişbudak ağacı, Trabzon KTVKK'nun 08.08.1995 tarih ve 1995 sayılı kararı ile koruma altına alınmıştır.

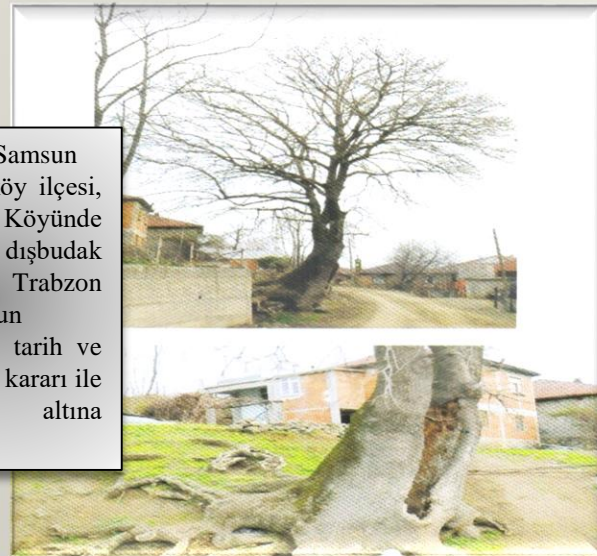

Samsun ili, Çarşamba ilçesi, Yayıcalar Köyü, Şeyh Habil Mezarlığında bulunan 1 adet çınar ağacı, Trabzon KTVKK'nun 01.11.1996 tarih ve 2638 sayılı kararı ile korunması gerekli tabiat varlığı olarak tescil edilmiştir.





Samsun ili, Terme ilçesi, Kesikkaya Köyü'nde bulunan kaya, Trabzon KVTVKK'nun 21.10.1994 tarih ve 2035 sayılı kararı ile tescil edilmiştir. Kayanın nereden geldiği bilinmemektedir. Kayayla ilgili çeşitli rivayetler söylenmesine rağmen, bunlardan en meşhuru, kayadaki yarığın Hz. Ali'nin kılıcıyla meydana gelmiş olduğudur.

Samsun ili, Terme ilçesi, Oğuzlu Köyü, 117 ada 1 parselde bulunan çınar ağacı, Samsun KVTVKBK'nun 25.03.2010 tarih ve 2489 sayılı kararı ile korunması gerekli tabiat varlığı olarak tescil edilmiştir.

Samsun ili, Terme ilçesi, Kozluk Beldesi, Yavuz Mahallesi, 106 ada 49 parselde bulunan ceviz ağacı, Samsun Tabiat Varlıklarını Koruma Bölge Komisyonu'nun 13.02.2013 tarih ve 70 sayılı kararı ile anıt ağaç olarak tescil edilmiştir.

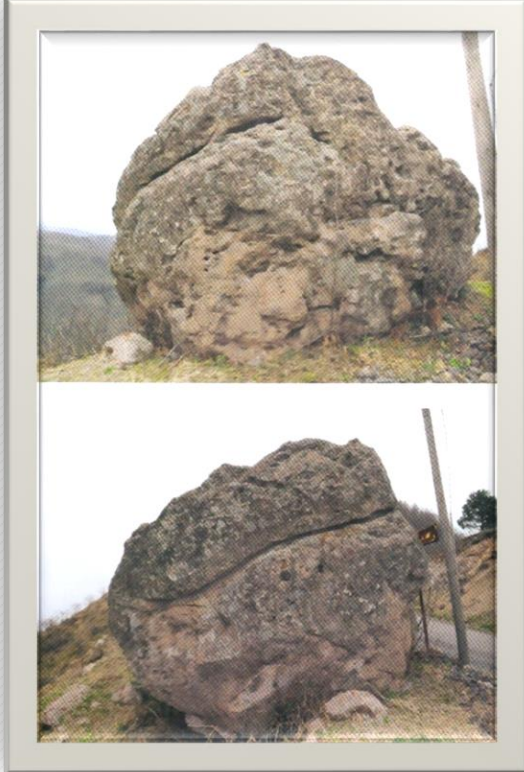

Samsun ili, Çarşamba ilçesi, Çay Mahallesi, 142 ada 16 parselde bulunan çınar ağacı, Trabzon KVTVKK'nun 16.08.1991 tarih ve 1118 sayılı kararı ile korunması gerekli tabiat varlığı olarak tescil edilmiştir.



Samsun ili, Çarşamba ilçesi, Kirazlıçay Mahallesi, Değirmenbaşı Caddesi 237 ada 26-4 parselde bulunan çınar ağacı, Trabzon KVTVKK'nun 16.08.1991 tarih ve 1118 sayılı kararı ile korunması gerekli tabiat varlığı olarak tescil edilmiştir.

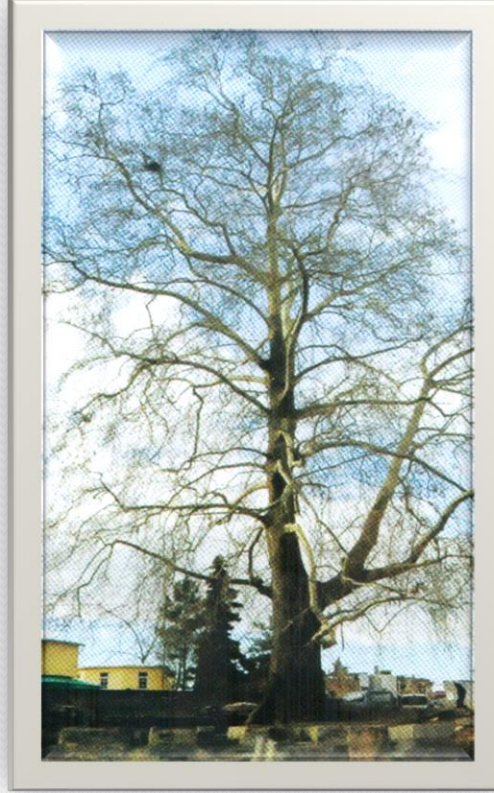

Samsun ili, Çarşamba ilçesi, Hasbahçe Mahallesi, 130 ada 29 parselde bulunan çınar ağacı, Trabzon KVTVKK'nun 16.08.1991 tarih ve 1118 sayılı kararı ile korunması gerekli tabiat varlığı olarak tescil edilmiştir.



Samsun ili, Çarşamba ilçesi, Bafracalı Köyü, yol kenarında bulunan 1 adet çınar ağacı, Samsun KVTVKBK'nun 22.09.2010 tarih ve 2758 sayılı kararı ile korunması gerekli tabiat varlığı olarak tescil edilmiştir.



Samsun ili, Çarşamba ilçesi, Hayratlar Mevkii, Kızılot-Demirli Köyü'nde bulunan 1 adet çınar ağacı, Trabzon KVTVKK'nun 16.08.1991 tarih ve 1118 sayılı kararı ile korunması gerekli tabiat varlığı olarak tescil edilmiştir.

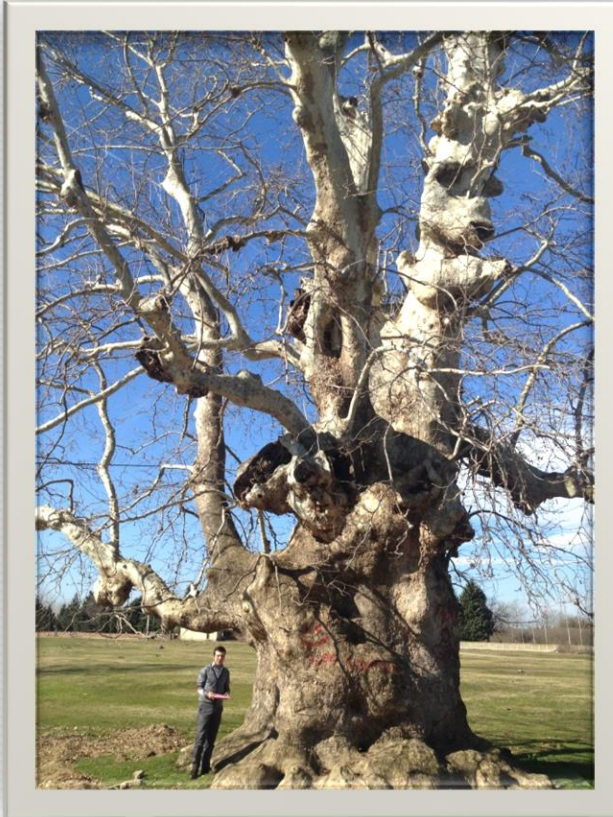

Samsun ili, Çarşamba ilçesi, Hayratlar Mevkii, Kızılot-Demirli Köyü'nde bulunan 3 adet dışbudak ağacı, Trabzon KVTVKK'nun 16.08.1991 tarih ve 1118 sayılı kararı ile korunması gerekli tabiat varlığı olarak tescil edilmiştir.



Samsun ili, Çarşamba ilçesi, Dikbıyık Mahallesi, yol kenarında bulunan 1 adet adi dişbudak ağacı, Samsun KVTVKBK'nun 31.01.2017 tarih ve 287 sayılı kararı ile korunması gerekli tabiat varlığı olarak tescil edilmiştir.



Samsun ili, Tekkeköy ilçesi, Hamzalı Mahallesinde bulunan 1 adet çınar ağacı, Samsun KVTVKBK'nun 19.07.2018 tarih ve 387 sayılı kararı ile korunması gerekli tabiat varlığı olarak tescil edilmiştir.



Samsun ili, Atakum ilçesi, Büyükoyumca Mahallesinde bulunan 1 adet çınar ağacı, Samsun KVTVKBK'nun 17.01.2018 tarih ve 352 sayılı kararı ile korunması gerekli tabiat varlığı olarak tescil edilmiştir.

