

DOĐAL SİT ALANLARI

İLİMİZDEKİ MEVCUT DOĐAL SİT ALANLARI	STATÜSÜ	R.G İLAN TARİHİ/SAYISI
Kızırmak Deltası Dođal Sit Alanı	Kesin Korunacak Hassas Alan Nitelikli Dođal Koruma Alanı Sürdürülebilir Koruma ve Kontrollü Kullanım Alanı	19.02.2020/31044 21.04.2020/31106
Hacı Osman Ormanı	Kesin Korunacak Hassas Alan Nitelikli Dođal Koruma Alanı	20.02.2020/31045 21.04.2020/31106
Canik Gölalan Şelalesi	Nitelikli Dođal Koruma Alanı Sürdürülebilir Koruma ve Kontrollü Kullanım Alanı	15.08.2021/31569
Terme Simenit-Akgöl Gölleri	1.ve 3. Derece Dođal Sit Alanı	
Asar Kale	1. Derece Dođal ve Arkeolojik, 2.Derece Dođa Sit Alanı	

ANIT AĞAÇLAR

SIRA NO	İLÇE	MEVKİİ	STATÜ
1	İLKADIM	KILIÇDEDE MAH. - GAZİ PARKI	ANIT AĞAÇ TOPLULUĞU (TESCİLLİ AĞAÇLAR)
2	ATAKUM	YUKARI AKSU MAHALLESİ	ANIT AĞAÇ (1 ADET ÇINAR AĞACI)
3	ATAKUM	ALTINKUM MAHALLESİ	ANIT AĞAÇ (2 ADET ÇINAR AĞACI)
4	İLKADIM	HANÇERLİ MAH.- YALI CAMİİ BAHÇESİ	ANIT AĞAÇ (1 ADET ÇINAR AĞACI)
5	İLKADIM	KALE MAH.- SAATHANE MEYDANI	ANIT AĞAÇ (1 ADET ÇINAR AĞACI)
6	İLKADIM	PAZAR MAH.- GAZİLER OTOBÜS DURAĞI	ANIT AĞAÇ (1 ADET ÇINAR AĞACI)
7	BAFRA	GÖKÇEAĞAÇ MAHALLESİ	ANIT AĞAÇ (1 ADET SAÇLI MEŞE AĞACI)
8	TEKKEKÖY	BAKACAK MAHALLESİ	ANIT AĞAÇ (1 ADET DIŞBUDAK AĞACI)
9	ÇARŞAMBA	ÇAY MAHALLESİ	ANIT AĞAÇ (1 ADET ÇINAR AĞACI)
10	ÇARŞAMBA	HASBAHÇE MAHALLESİ	ANIT AĞAÇ (1 ADET ÇINAR AĞACI)
11	ÇARŞAMBA	KIRAZLIÇAY MAHALLESİ- DEĞİRMENBAŞI MEVKİİ	ANIT AĞAÇ (1 ADET ÇINAR AĞACI)
12	ÇARŞAMBA	KIZILOT MAHALLESİ-DEMİRLİ HAYRATLAR MEV.	ANIT AĞAÇ (3 ADET DIŞBUDAK AĞACI)
13	ÇARŞAMBA	KIZILOT MAHALLESİ-DEMİRLİ HAYRATLAR MEV.	ANIT AĞAÇ (1 ADET ÇINAR AĞACI)
14	ÇARŞAMBA	YAYCILAR MAHALLESİ- ŞEYH HABİL MEZ.	ANIT AĞAÇ (1 ADET MEŞE AĞACI)
15	ÇARŞAMBA	BAFRACALI MAHALLESİ	ANIT AĞAÇ (1 ADET ÇINAR AĞACI)
	ÇARŞAMBA	DİKBİYİK MAHALLESİ	ANIT AĞAÇ (1 ADET DIŞBUDAK AĞACI)
17	TERME	OĞUZLU MAHALLESİ	ANIT AĞAÇ (1 ADET ÇINAR AĞACI)
18	TERME	KOZLUK MAHALLESİ	ANIT AĞAÇ (1 ADET CEVİZ AĞACI)
19	TERME	MESCİTLİ MAHALLESİ	ANIT AĞAÇ (1 ADET ÇINAR AĞACI)
20	VEZİRKÖPRÜ	ORTA CAMİİ MAH.	ANIT AĞAÇ (1 ADET ÇINAR AĞACI)
21	ÇARŞAMBA	DİKBİYİK	ANIT AĞAÇ (1 ADET ADİ DIŞBUDAK AĞACI)
22	TERME	MESCİTLİ	ANIT AĞAÇ (1 ADET ÇINAR AĞACI)
23	BAFRA	GÖKÇEAĞAÇ	ANIT AĞAÇ (1 ADET SAÇLI MEŞE AĞACI)
24	TEKKEKÖY	HAMZALI	ANIT AĞAÇ (1 ADET ÇINAR AĞACI)
25	ATAKUM	BÜYÜKOYUMCA	ANIT AĞAÇ (1 ADET ÇINAR AĞACI)
26	TERME	FENK MAHALLESİ	ANIT AĞAÇ (1 ADET DOĞU ÇINARI)

KIZILIRMAK DELTASI KUŞ CENNETİ

19 Mayıs, Bafra ve Alaçam ilçe sınırları içerisinde bulunan Kızılırmak deltası; ülkemizin en önemli sulak alan ekosistemlerinden biri olup, barındırdığı canlı türlerinin çeşitliliği, canlılar için zengin yaşam alanları bulundurması ve halen bozulmamış olan doğal yapısı ile ülkemizin uluslararası öneme sahip ender habitat alanlarından biridir. Kızılırmak deltasının yaklaşık **43143.76 ha** lık bir bölümü Doğal Sit Alanı olarak koruma altına alınmıştır.



Deltada, bugüne kadar 322 kuş türü saptanmıştır. Bunlardan 140 adedi deltada üremektedir. Kış döneminde 80.000-100.000 adet su kuşunun barındığı bilinmektedir.



Bakanlığımızca başlatılan “Samsun-Ordu-Amasya-Sinop-Tokat” illerinde yer alan Doğal Sit Alanlarında dört mevsimi kapsayan “Ekolojik Temelli Bilimsel Araştırma Raporu” kapsamında, sınır ve statüleri yeniden belirlenen Kızılırmak Deltası *Doğal Sit-Nitelikli Doğal Koruma ile Sürdürülebilir Koruma ve Kontrollü Kullanım Alanları* 10.02.2020 tarihli ve 34708 sayılı Bakanlık Makamı Olur’u ile onaylanarak 19.02.2020 tarih ve 31044 sayılı Resmi Gazetede yayımlanarak, *Doğal Sit-Kesin Korunacak Hassas Alanlar* ise 20.04.2020 tarihli ve 2461 sayılı Cumhurbaşkanlığı kararı ile onaylanarak 21.04.2020 tarih ve 31106 sayılı Resmi Gazetede yayımlanarak yürürlüğe girmiştir.

TABİAT VARLIKLARINI KORUMA ŞUBE MÜDÜRLÜĞÜ

KIZILIRMAK DELTASI DOĞAL SİT ALANI SINIR VE STATÜLERİ

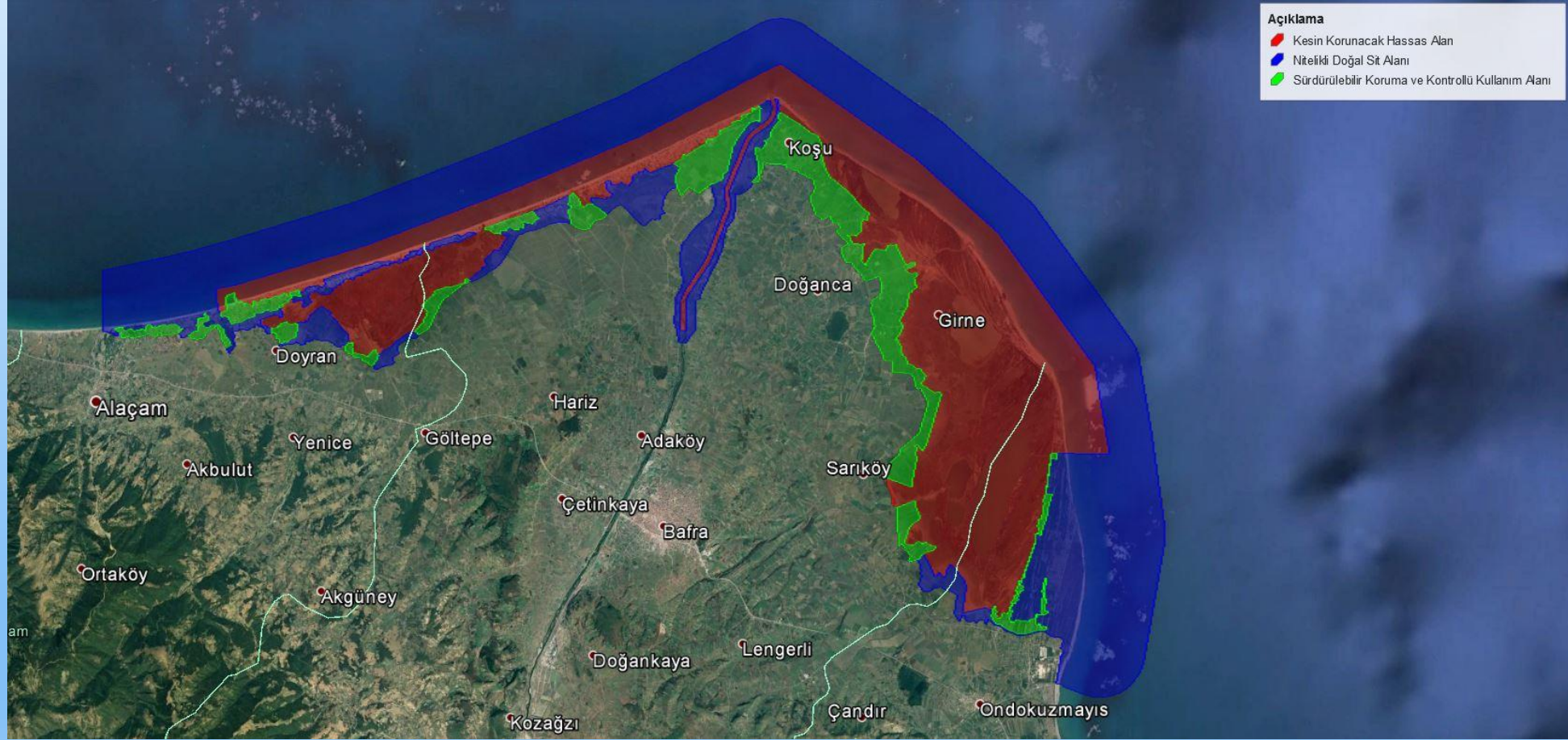

CANIK-ÜÇPINAR GÖLALAN ŞELELESİ

İlimiz, Canik ilçesi, Üçpınar Mahallesi sınırları içerisinde bulunan Üçpınar Şelalesi doğal sit alanı sınırları Samsun Tabiat Varlıklarını Koruma Bölge Komisyonunun 09.03.2021 tarihli ve 551 sayılı kararı ile onaylanmış Bakanlığımızca başlatılan “Samsun-Ordu-Amasya-Sinop-Tokat” illerinde yer alan Doğal Sit Alanlarında dört mevsimi kapsayan “Ekolojik Temelli Bilimsel Araştırma Raporu” kapsamında, sınır ve statüleri yeniden belirlenen Üçpınar Şelalesi Nitelikli Doğal Koruma Alanı ile *Sürdürülebilir Koruma ve Kontrollü Kullanım Alanları* 15.08.2021 tarih ve 31569 sayılı Resmi Gazetede yayımlanarak yürürlüğe girmiştir.



Canik-Üçpınar Şelalesinin yaklaşık 161 ha lık bir bölümü Doğal Sit Alanı olarak koruma altına alınmıştır.

TABIAT VARLIKLARINI KORUMA ŐUBE MÜDÜRLÜĐÜ

GÖLALAN ŐELELESİ DOĐAL SİT ALANI SINIR VE STATÜLERİ

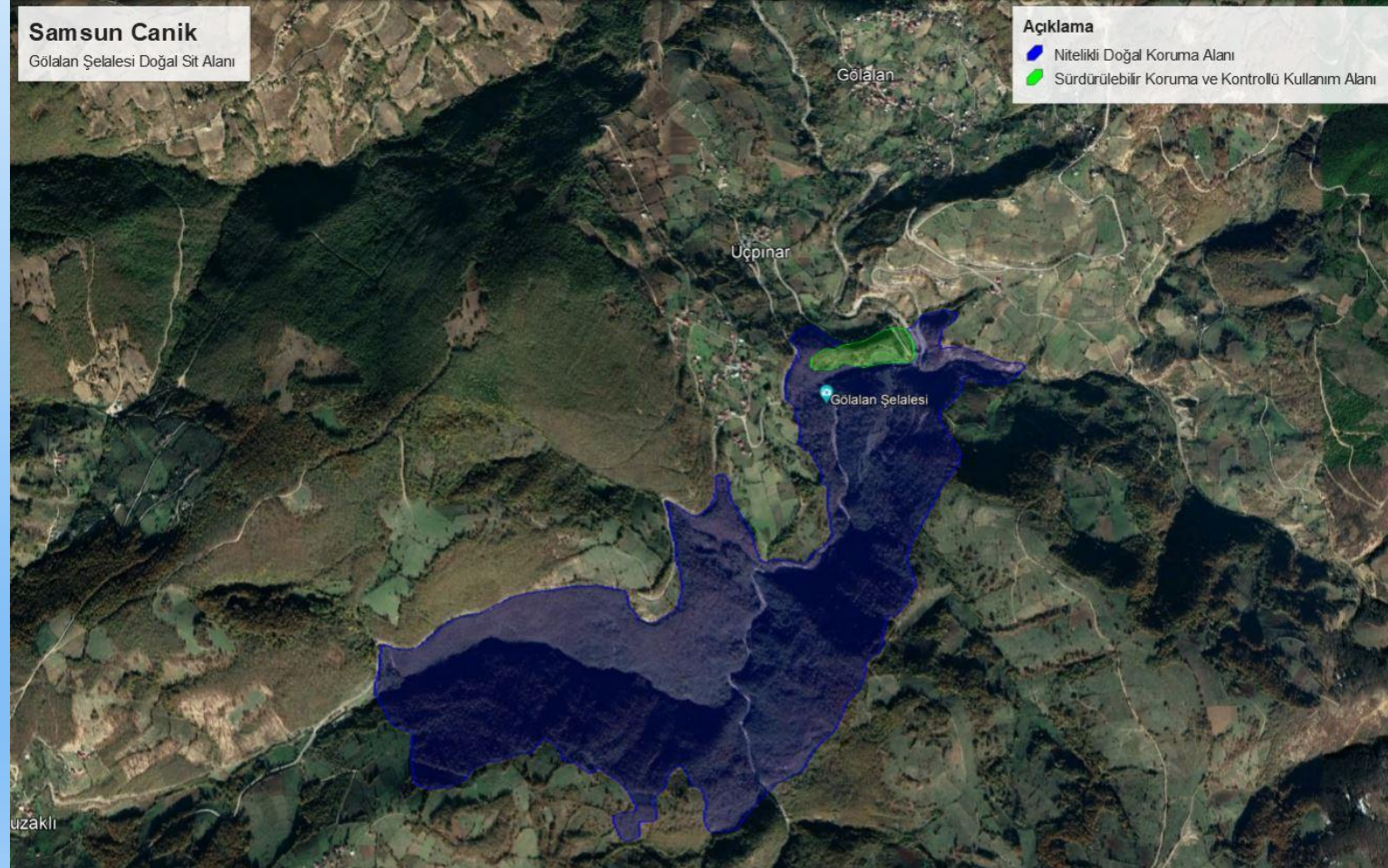

ASARKALE DOĐAL SİT ALANI

Kolay Beldesi, Asar Ky yakınında yeralan, Kızılırmak'ın batı kenarında Bafra ovasını Anadolu'nun i kısımlarına bađlayan vadiyi kontrol etmek iin kurulmuř kale tipi bir yerleřmedir. Teraslar halindeki Asarkale'de kayaya oyulmuř bir sarnı ile yine kayaya oyularak aılmıř merdivenli bir yer altı geiři vardır. Yaklařık **1063.24** ha lık bir alan arkeolojik sit ve Dođal Sit alanı olarak koruma altına alınmıřtır.

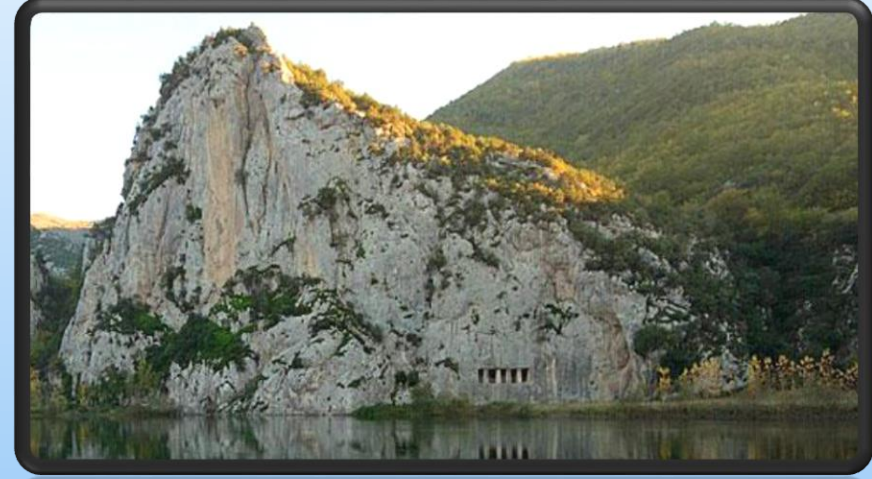

Asarkale Arkeolojik ve Dođal Sit Alanı Trabzon Kltr ve Tabiat Varlıklarını Koruma Kurulu'nun 09/07/1998 tarih ve 3201 sayılı kararı ile 1. Ve 2. Derece Dođal sit alanı olarak tescil edilmiřtir.

Tarihi doku, zellikli kaya ktleleri ve bitki rtsyle zengin bir grsel zellik arz etmektedir.

TABIAT VARLIKLARINI KORUMA ŐUBE MÜDÜRLÜĐÜ

ASAR KALE DOĐAL SİT ALANI SINIR VE STATÜLERİ

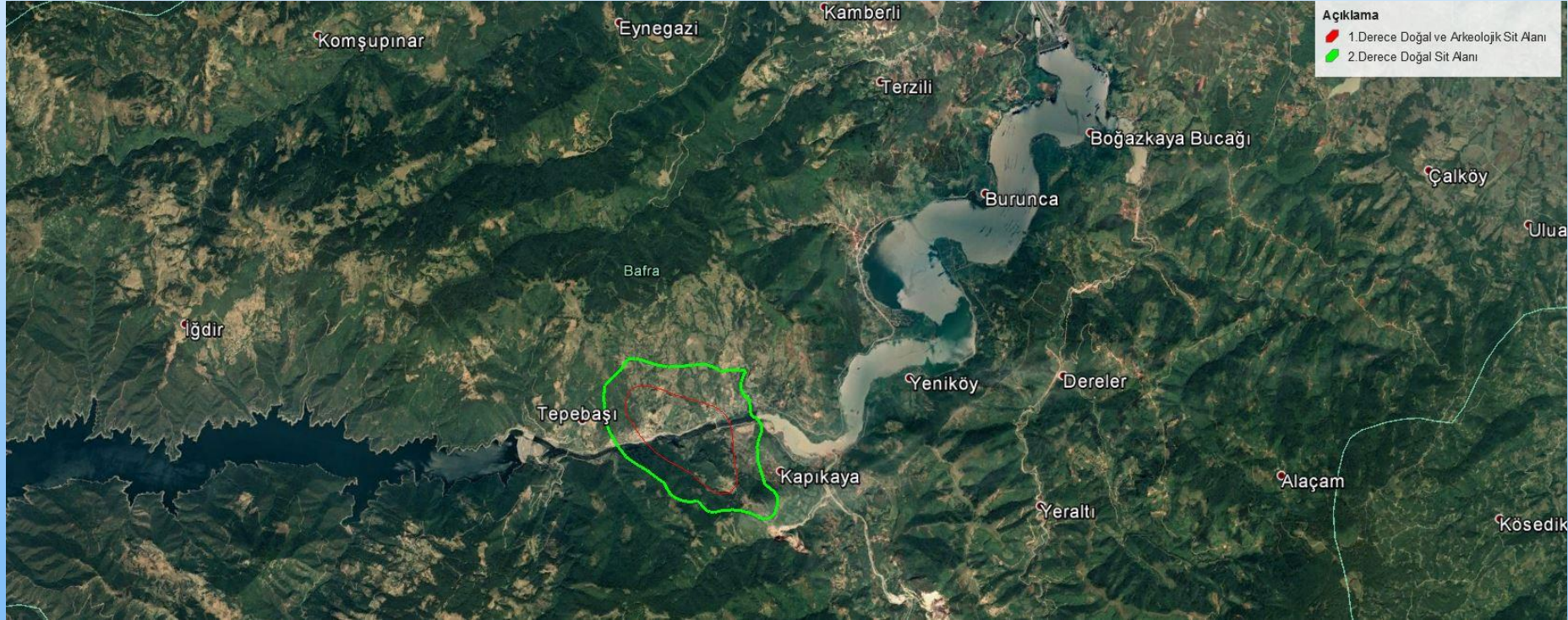

SİMENİT GÖLLERİ

Terme tarafından denize akan bir çayın, arazinin çok düz olmasından dolayı denize dökülmeden önce geniş bir alana yayılarak iç içe oluşturduğu gölleri de kapsayan yaklaşık 1520.83 ha lık bir alan Doğal Sit Alanı olarak koruma altına alınmıştır. Alanın yaklaşık 200 hektarı açık su alanı, gerisi sazlık ve bataklıktır.

Simenit gölü ve çevresi ilk olarak Trabzon Kültür ve Tabiat Varlıklarını Koruma Kurulu'nun 01.12.1998 tarih ve 3308 sayılı kararı ile 1.derece doğal sit alanı olarak belirlenmiştir. Samsun Kültür ve Tabiat Varlıklarını Koruma Bölge Kurulu'nun 22.12.2006 tarih ve 1013 sayılı kararı ile de 1. ve 3. Derece doğal sit alanı olarak son şeklini almıştır.

Sahada yaban hayvanlarından tilki ve çakal bulunmaktadır. Göller gölgesi kuş ve balık açısından zengindir. Balaban, gece balıkçılı, alaca balıkçıl, saz delicesi, uzun bacak ve ırmak bülbülü bölgede kuluçkaya yatıp üreyen türlerdir. Delta, yeşilbaş, yağmurcun, elmabaş, pakta, kılkuyruk gibi göçmen kuşları içinde kış süresince çok önemlidir.



TABIAT VARLIKLARINI KORUMA ŐUBE MÜDÜRLÜŐÜ

SİMENİT-AKGÖL GÖLLERİ DOĐAL SİT ALANI SINIR VE STATÜLERİ

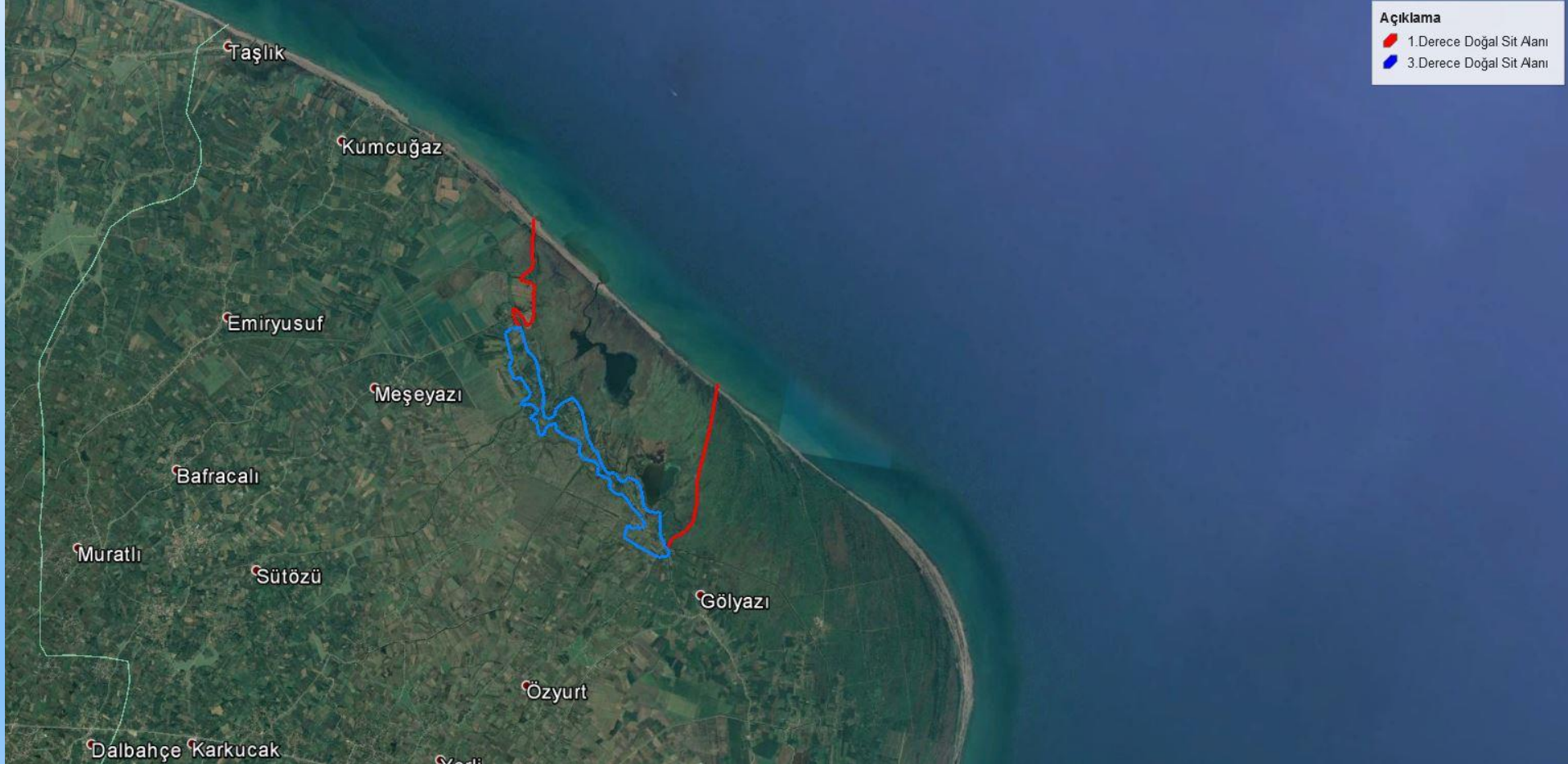

HACIOSMAN ORMANI

İlimiz, Çarşamba ilçesi, Gelemen Çiftliği bitişiğinde yer alan Hacı Osman Ormanı, Orman İşletme Müdürlüğü Mülkiyetinde olup, dişbudak, meşe, gürgen ve akçağaç türlerinden oluşmaktadır. Yaklaşık **260.70 ha** lık alan Doğal Sit Alanı olarak tescil edilerek koruma altına alınmıştır.

Bakanlığımızca başlatılan “Samsun-Ordu-Amasya-Sinop-Tokat” illerinde yer alan Doğal Sit Alanlarında dört mevsimi kapsayan “Ekolojik Temelli Bilimsel Araştırma Raporu” kapsamında, sınır ve statüleri yeniden belirlenen Hacı Osman Ormanı *Doğal Sit-Nitelikli Doğal Koruma Alanı* 10.02.2020 tarihli ve 34701 sayılı Bakanlık Makamı Olur’u ile onaylanarak 20.02.2020 tarih ve 31045 sayılı Resmi Gazetede yayımlanarak, *Doğal Sit-Kesin Korunacak Hassas Alan* ise 20.04.2020 tarihli ve 2433 sayılı Cumhurbaşkanı kararı ile onaylanarak 21.04.2020 tarih ve 31106 sayılı Resmi Gazetede yayımlanarak yürürlüğe girmiştir.

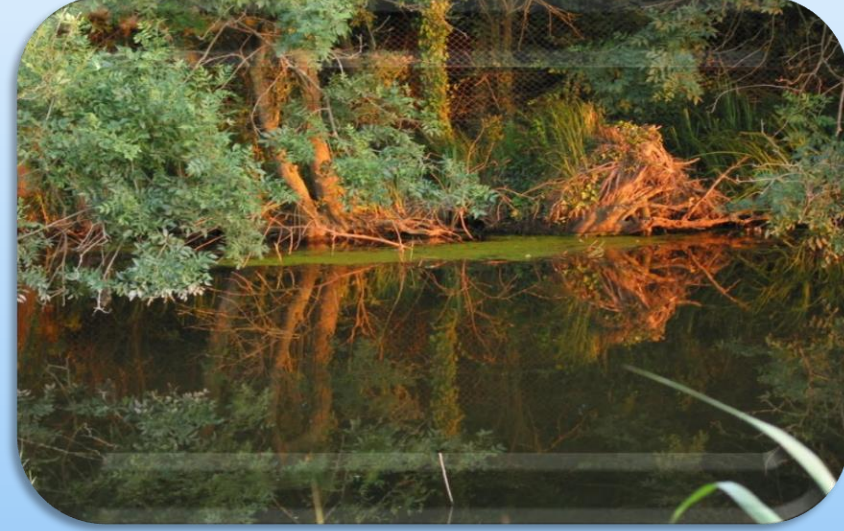

Hacıosman Ormanı Avrupa çapında çok sınırlı bir yayılışa sahip ve hızla yok olma tehlikesiyle karşı karşıya bulunan eşsiz bir alüvyal orman ekosistemidir.

TABIAT VARLIKLARINI KORUMA ŐUBE MÜDÜRLÜĐÜ

HACIOSMAN ORMANI DOĐAL SİT ALANI SINIR VE STATÜLERİ



Samsun İli Tabiat Varlıkları

Anıt Ağaçlar:

1-Samsun ili, Atakum ilçesi, Çakırlar Korusu mevkiinde, 394 ada 4 nolu parseller üzerinde bulunan çınar ağacı, Trabzon Kültür ve Tabiat Varlıklarını Koruma Kurulu tarafından 22.01.1998 tarih ve 3030 sayılı karar ile tescil edilmiştir.



2-Samsun ili, Atakum ilçesi, Çakırlar Korusu mevkiinde, 394 ada 3 nolu parseller üzerinde bulunan çınar ağacı, Trabzon Kültür ve Tabiat Varlıklarını Koruma Kurulu tarafından 22.01.1998 tarih ve 3030 sayılı karar ile tescil edilmiştir.



3-Samsun ili, Atakum ilçesi, Yukarı Aksu Köyü, 439 nolu parselde yer alan çınar ağacı, Samsun Kültür ve Tabiat Varlıklarını Koruma Bölge Kurulu'nun 08.04.2005 tarih ve 213 sayılı kararı ile tabiat varlığı olarak tescil edilmiştir.



4-Samsun ili, İlkadım ilçesi, Hançerli Mahallesi Buğdaypazarı Mevkii 1066 ada 25 nolu parselde bulunan çınar ağacı Trabzon KTVKK'nun 08.03.1985 tarih ve 798 sayılı kararıyla tescil edilmiştir.



5-Samsun ili, İlkadım ilçesi, Kale Mahallesi Saathane Meydanında yol üzerimde bulunan çınar ağacı, Kültür ve Turizm Bakanlığı Taşınmaz Kültür ve Tabiat Varlıkları Yüksek Kurulunun 08.03.1985 tarih ve 798 sayılı kararı ile korunması gerekli tabiat varlığı özelliği göstermesi nedeniyle tescil edilmiştir.



6-Samsun ili, İlkadım ilçesi, Pazar Mahallesi, Gaziler otobüs durağında yer alan çınar ağacı Trabzon KTVKK'nun 08.03.1985 tarih ve 798 sayılı kararıyla tescil edilmiştir.



7-Samsun ili, Tekkek y ilesi, Bakacak K y nde bulunan diŐbudak aĐacı, Trabzon KTVKK'nun 08.08.1995 tarih ve 1995 sayılı kararı ile koruma altına alınmıŐtır.



8-Samsun ili, arŐamba ilesi, ay Mahallesi, 142 ada 16 parselde bulunan ınar aĐacı, Trabzon KVTVKK'nun 16.08.1991 tarih ve 1118 sayılı kararı ile korunması gerekli tabiat varlıĐı olarak tescil edilmiŐtir.



9-Samsun ili, Çarşamba ilçesi, Hasabahçe Mahallesi, 130 ada 29 parselde bulunan çınar ağacı, Trabzon KVTVKK'nun 16.08.1991 tarih ve 1118 sayılı kararı ile korunması gerekli tabiat varlığı olarak tescil edilmiştir.



10-Samsun ili, Çarşamba ilçesi, Kirazlıçay Mahallesi, Değirmenbaşı Caddesi 237 ada 26-4 parselde bulunan çınar ağacı, Trabzon KVTVKK'nun 16.08.1991 tarih ve 1118 sayılı kararı ile korunması gerekli tabiat varlığı olarak tescil edilmiştir.



11-Samsun ili, Çarşamba ilçesi, Hayratlar Mevkii, Kızılot-Demirli Köyü'nde bulunan 1 adet dışbudak ağacı, Trabzon KVTVKK'nun 09.04.1996 tarih ve 2440 sayılı kararı ile korunması gerekli tabiat varlığı olarak tescil edilmiştir.



12-Samsun ili, Çarşamba ilçesi, Hayratlar Mevkii, Kızılot-Demirli Köyü'nde bulunan 1 adet dışbudak ağacı, Trabzon KVTVKK'nun 09.04.1996 tarih ve 2440 sayılı kararı ile korunması gerekli tabiat varlığı olarak tescil edilmiştir.



13-Samsun ili, Çarşamba ilçesi, Hayratlar Mevkii, Kızılot-Demirli Köyü'nde bulunan 1 adet dışbudak ağacı, Trabzon KVTVKK'nun 09.04.1996 tarih ve 2440 sayılı kararı ile korunması gerekli tabiat varlığı olarak tescil edilmiştir.



14-Samsun ili, Çarşamba ilçesi, Hayratlar Mevkii, Kızılot-Demirli Köyü'nde bulunan 1 adet çınar ağacı, Trabzon KVTVKK'nun 09.04.1996 tarih ve 2440 sayılı kararı ile korunması gerekli tabiat varlığı olarak tescil edilmiştir.



15-Samsun ili, Çarşamba ilçesi, Yayıclar Köyü, Şeyh Habil Mezarlığında bulunan 1 adet adi gürgen ağacı, Trabzon KVTVKK'nun 01.11.1996 tarih ve 2638 sayılı kararı ile korunması gerekli tabiat varlığı olarak tescil edilmiştir.



16-Samsun ili, Çarşamba ilçesi, Bafracalı Köyü, yol kenarında bulunan 1 adet çınar ağacı, Samsun KVTVKBK'nun 22.09.2010 tarih ve 2758 sayılı kararı ile korunması gerekli tabiat varlığı olarak tescil edilmiştir.



17-Samsun ili, Terme ilçesi, Kozluk Beldesi, Yavuz Mahallesi, 106 ada 49 parselde bulunan ceviz ağacı, Samsun Tabiat Varlıklarını Koruma Bölge Komisyonu'nun 13.02.2013 tarih ve 70 sayılı kararı ile anıt ağaç olarak tescil edilmiştir.



18-Samsun ili, Terme ilçesi, Oğuzlu Köyü, 117 ada 1 parselde bulunan çınar ağacı, Samsun KVTVKBK'nun 25.03.2010 tarih ve 2489 sayılı kararı ile korunması gerekli tabiat varlığı olarak tescil edilmiştir.



19-Samsun ili, Vezirköprü ilçesi, Orta Camii Mahallesi'nde bulunan çınar ağacı, Trabzon KVTVKK'nun 23.08.1992 tarih ve 1429 sayılı kararı ile korunması gerekli tabiat varlığı olarak tescil edilmiştir.



20-Samsun ili, arşamba ilçesi, Dikbıyık tescil harici alanda bulunan Adi Dişbudak, Samsun Tabiat Varlıklarını Koruma Bölge Komisyonu'nun 31.01.2017 tarih ve 287 sayılı kararı ile korunması gerekli tabiat varlığı olarak tescil edilmiştir.



21-Samsun ili, Terme ilçesi, Mescitli Köyü, 170 ada 1 parselde bulunan doğu çınarı, Samsun Tabiat Varlıklarını Koruma Bölge Komisyonu'nun 31.01.2017 tarih ve 289 sayılı kararı ile anıt ağaç olarak tescil edilmiştir.



22-Samsun ili, Bafra ilçesi, Gökçe ağaç Mah., 118 ada 11 parselde bulunan saçlı meşe, Samsun Tabiat Varlıklarını Koruma Bölge Komisyonu'nun 31.01.2017 tarih ve 288 sayılı kararı ile anıt ağaç olarak tescil edilmiştir.



23-Samsun ili, Tekkeköy ilçesi, Hamzalı Mahallesi 1692 ada 23 ve 24 parsellerde bulunan doğu çınarı, Samsun Tabiat Varlıklarını Koruma Bölge Komisyonu'nun 19.07.2018 tarih ve 387 sayılı kararı ile koruma altına alınmıştır.



24-Samsun ili, Atakum ilçesi, Büyükoyumca mahallesinde, 1618 ada üzerinde bulunan doğu çınarı, Samsun Tabiat Varlıklarını Koruma Bölge Komisyonu'nun 17.01.2018 tarih ve 352 sayılı karar ile tescil edilmiştir.



25-Samsun ili, Terme ilçesi, Fenk Mahallesinde, 318 ada 16 parsel üzerinde bulunan doğu çınarı, Samsun TVK Bölge Komisyonu'nun 10.03.2021 tarih ve 556 sayılı kararı sayılı kararı ile tescil edilmiştir.

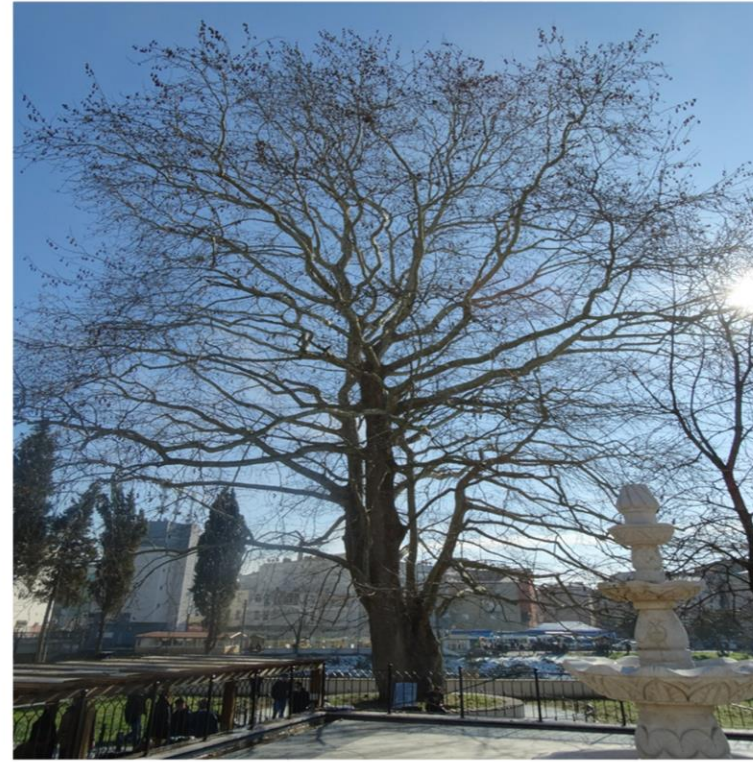

Anıt Ağaç Topluluğu:

1-Samsun ili, İlkadım ilçesi, Kılıçdede Mahallesi, Gazi Parkı alanı içinde 3623 ada, 5 no.lu parselde bulunan ağaçlar, Trabzon KTVKK'nun 09.04.1996 tarih ve 2434 sayılı kararı ile koruma altına alınmıştır.

