

SİNOP

DOĞAL SİT ALANLARI

SIRA NO	İLÇESİ	ADI	SİT TÜRÜ
1	MERKEZ	HAMSİLOS-AKLİMAN	1. VE 2. DERECE DOĞAL SİT ALANI
2	MERKEZ	SARIKUM GÖLÜ	1. VE 3. DERECE DOĞAL SİT ALANI
3	ERFELEK	TATLILIK ŞELALELERİ	1. DERECE DOĞAL SİT ALANI
4	BOYABAT	BOYABAT KALESİ	DOĞAL SİT ALANI

TABİAT VARLIKLARI

SIRA NO	İLÇESİ	MEVKİİ	STATÜ
1	BOYABAT	KURUSARAY KÖYÜ	TABİAT VARLIĞI (TESCİLLİ BAZALT KAYALIKLARI)
2	MERKEZ	TERSANE MINTIKASI	ANIT AĞAÇ (1 ADET ÇINAR AĞACI)
3	MERKEZ	BEKTAŞAĞA KÖYÜ	ANIT AĞAÇ (1 ADET MEŞE AĞACI)
4	MERKEZ	KOZCUĞAZ KÖYÜ- ÇALI MAH.	ANIT AĞAÇ (1 ADET KESTANE AĞACI)
5	MERKEZ	DİZDAROĞLU KÖYÜ	ANIT AĞAÇ (1 ADET MEŞE AĞACI)
6	MERKEZ	GELİNCİK MAH.	ANIT AĞAÇ (1 ADET MEŞE AĞACI)
7	AYANCIK	ÜNLÜCE KÖYÜ- HULU YALISI MAH.	ANIT AĞAÇ (1 ADET ÇINAR AĞACI)
8	ERFELEK	SALI KÖYÜ- SÖKÜ MAH.	ANIT AĞAÇ (1 ADET KESTANE AĞACI)
9	GERZE	ÇARŞI MAH.	TABİAT VARLIĞI (TESCİLLİ SERVİLİK)

HAMSILOS-AKLİMAN

Trabzon Kültür ve Tabiat Varlıklarını Koruma Bölge Kurulu'nun 21.11.1991 tarih ve 1198 sayılı kararı ile; Sinop ili Merkez İlçe sınırları içerisinde kalan, Hamsilos Fiyordu'nun bulunduğu alan 1. derece doğal sit alanı, Aklıman mevki 2. Derece doğal sit alanı olarak belirlenmiştir.

Alana adını veren denizin bir nehir gibi kara içine girdiği Karadeniz'deki ria tipi kıyı oluşumunun en güzel örneklerinden biri olan Hamsilos Koyu (Hamsaroz) ile Aklıman Koyu gibi iki eşsiz güzellikteki doğal limanı, bataklık-kumul-deniz ve ormanlık alanları ile zengin biyoçeşitliliği bir arada barındıran doğa harikası bir alan olup İl Merkezine 14 Km. uzaklıktadır.

Hamsilos Mevkii İskandinavya'daki fiyortlara benzerliğinden yola çıkılarak birçok yayında fiyort olduğu belirtilen bir doğal liman olan Hamsilos Limanı ve yakın çevresini kapsamaktadır. Hamsilos; görünüş itibariyle bir fiyort'a benzemekle birlikte, aslında Devenci Deresi Vadisi'nin daha derin kazılmış bölümlerinin denizin yükselmesi sonucunda boğularak limana dönüşmesiyle oluşmuş bir yer şeklidir. Hamsilos Fiyort'u olarak anılan bu oluşum, ziyaretçilerine; deniz, koy ve yeşilin bir arada yer aldığı eşsiz ve doyumsuz bir görsel peyzaj zenginliği sunmaktadır.

Birçok faktörün etkisi altında çeşitlenen sit alanının bitki örtüsü de zengin bir biyoçeşitliliğe ev sahipliği yapmaktadır. Alanda, yabancı karanfil (*Dianthus carmelitarum*), kastamonu soğanı (*Allium kastambulense*), deve dikenini (*Cirsium pseudopersonata sp.pseudopersonata*), teke sakalı (*Tragopogon aureus*), sütlağen (*Euphorbia cardiophylla*), sinop çiğdemi (*Crocus speciosus ssp.xantholaimos*) gibi 6 endemik ve bir çok tehlike kategorisi sınıfı içerisinde değerlendirilen korunmaya değer bitki türü bulunmaktadır. Kuşlar açısından bakıldığında da yaban hayatı özellikli bir alandır ve 150 sayıda kuş türünün barınmak, konaklamak ya da göç amaçlı tercih ettikleri bir alandır.



Hamsilos Mevkii



Aklıman Mevkii

SARIKUM GÖLÜ

Trabzon Kültür ve Tabiat Varlıklarını Koruma Bölge Kurulu'nun 21.11.1991 tarih ve 1199 sayılı kararı ile; Sinop ili, Merkez ilçe sınırları içerisinde bulunan Sarıkum Gölü'nün bulunduğu alan 1. Derece doğal sit alanı, söz konusu alan içerisindeki Araba Durağı Mahallesi'nin yer aldığı alan ise 3. Derece doğal sit alanı olarak belirlenmiştir.

Sarıkum Lagün Gölü ve **Kumulları**, Sinop'un 20 km batısında yer alırlar. Bölgeye Sinop-Ayancık Karayolundan ayrılan stabilize bir yolla ulaşılır. Farklı ekosistemlerin bir arada bulunduğu bu saha eski bir körfezin önünün kıyı kumulları ile kapanması sonucunda oluşmuştur. Önünün kıyı kumulları ile kapanmasını takiben akarsuların getirdiği alüvyonlar ve kumullarla doldurulması yoluyla büyük ölçüde karalaşan bu körfezden geriye Sarıkum Gölü diye adlandırılan yaklaşık 200 hektar alana sahip sığ bir lagün gölü kalmıştır. Tuzluluğu % 3-4 civarında olan bu göl yaklaşık 30 metre genişliğinde bir boğazla açık denize bağlanmaktadır. Sarıkum Lagün Gölü'nde tatlı su balıkları olan, sazan, sudak ve yılanbalığı ile denizlerle bağlantılı olduğu dönemlerde kefal bulunmaktadır. Gölün çevresi bataklık ve sulak alan bitki toplulukları ile kuşatılmıştır. Gölün batısında, sarı sazlık olarak adlandırılan kesim gölün yakın zamanda karalaşmaya başlayan bölümünü oluşturmaktadır. Göl kenarında ağaç cinsleri olarak kızılbaş, dişbudak, gürgen, kayın ve çam yer almaktadır. Sarıkum kumullarının gelişme yönü bunların günbatısı ve lodos rüzgarlarının etkisiyle oluştuğunu ortaya koymaktadır. Sarıkum Gölü ve sazlıkları ayrıca; önemli bir kuş barınma alanıdır.



TATLICKAK ŐELELERİ

Sinop ili, Erfelek ilçesi, Tatlıcak köyü, Gürleyük Mevkii'nde yer alan Őelaleler, Trabzon Kültür ve Tabiat Varlıklarını Koruma Bölge Kurulu'nun 29.06.2000 tarih ve 3874 sayılı kararı ile 1. Derece doğal sit alanı olarak belirlenmiştir.



Erfelek ilçesi Tatlıca köyü sınırları içerisinde bulunmakta ve kent merkezine 42 km uzaklıkta yer almaktadır. Aynı vadi üzerine ardı ardına sıralanmış irili ufaklı 28 adet Őelaleden oluşmuş olan Tatlıca Őelaleleri'nin bu özelliđi dünyanın başka bir yerinde bulunmamaktadır. Doğal sit alanı olan bölgede çeşitli turizm aktiviteleri gerçekleřtirmek mümkün olmaktadır.



BOYABAT KALESİ

Boyabat Kalesi Kùltür ve Turizm Bakanlıđı Taşınmaz Kùltür ve tabiat Varlıkları Yüksek Kurulu'nun 23/10/1987 tarih ve 3772 sayılı kararı ile Doğal Sit Alanı olarak ilan edilmiştir.

Boyabat ilçesinin bulunduğu Gökırmak Vadisi'nde, karşılıklı sarp iki kayalık tepeden biri üzerinde kurulmuştur. Kale, kayaların doğal yapısına uygun şekilde inşa edilmiştir.

Kale bedenleri arasındaki kulelerin bazıları dikdörtgen bazıları yuvarlak olarak yapılmış olup iç kısmında kulelere çıkan merdivenler yer almaktadır. Kaleye giriş güneydođu köşesinden büyük yuvarlak kulenin yanındaki küçük bir kapıdan sağlanmaktadır. Geç Roma, Erken Bizans dönemine ait buluntuların da sergilendiđi yapı, bugünkü haliyle Osmanlı Kalesi özelliđi göstermektedir. Bu durum kalenin, Geç Roma döneminden Osmanlı dönemine kadar kullanıldığını göstermektedir. Bugünkü durumu ile sur ve burçları ve yapı malzemesi, Osmanlı Kalesi olduğunu açıkça ortaya koyar. Ancak kalenin temelleri daha önceden atılmıştır. Bu nedenle kaleyi, eski ve yeni kale olarak iki bölümde incelemek mümkündür. Kalenin eski temellerinde kale iç duvarlarının bir kısmında Roma ve Bizans eserlerine rastlamak mümkündür. Yeni kalenin bugünkü halinin Osmanođulları zamanında yaptırıldıđı kesindir. Ancak kalenin bir kitabesine rastlanılmaması yüzünden yapılaş tarihi bilinmemektedir.

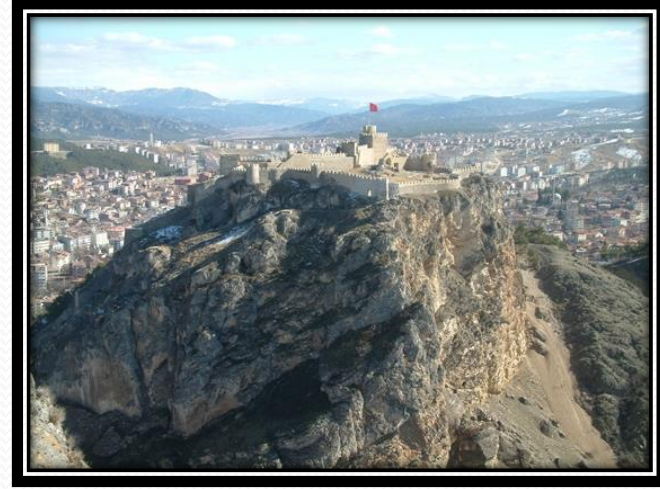

Sinop ili tabiat varlıkları

Sinop ili, Boyabat ilçesi, Kurusaray Köyü, Harunçayı mevkiinde bulunan kayalar; Trabzon Kültür ve Tabiat Varlıklarını Koruma Bölge Kurulu'nun 08.03.1996 tarih ve 2406 sayılı kararı ile korunması gerektiğine karar verilmiştir.



Sinop ili, Erfelek ilçesi, Salı Köyü, Sökü Mahallesi'nde bulunan kestane ağacı; Samsun Kültür ve Tabiat Varlıklarını Koruma Bölge Kurulu'nun 30.01.2008 tarih ve 1524 sayılı kararı ile anıt ağaç olarak belirlenmiştir.



Sinop ili, Gerze ilçesi, Çarşı Mahallesi'ndeki servilik alan; Trabzon Kültür ve Tabiat Varlıklarını Koruma Bölge Kurulu'nun 27.01.1989 tarih ve 299 sayılı kararı ile korunması gerekli taşınmaz kültür varlığı olarak belirlenmiştir.



Sinop ili, Merkez ilçe
Tersane Mıntıkasında bulunan
tescilli çınar ağacı,

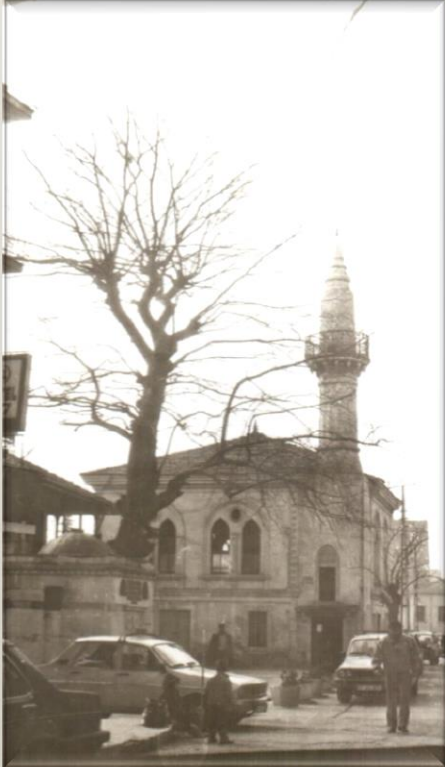

Sinop ili, Merkez İlçe,
Dizdarođlu Köyü'nde bulunan meşe ağacı;
Samsun Kültür ve Tabiat Varlıklarını
Koruma Bölge Kurulu'nun 15.01.2011 tarih
ve 2960 sayılı kararı ile anıt ağaç olarak
belirlenmiştir.



Sinop ili, Merkez İlçe, Kozcuğaz
Köyü Çalı Mahallesi'nde bulunan kestane
ağacı; Samsun Kültür ve Tabiat Varlıklarını
Koruma Bölge Kurulu'nun 22.03.2007 tarih ve
1123 sayılı kararı ile anıt ağaç olarak
belirlenmiştir.

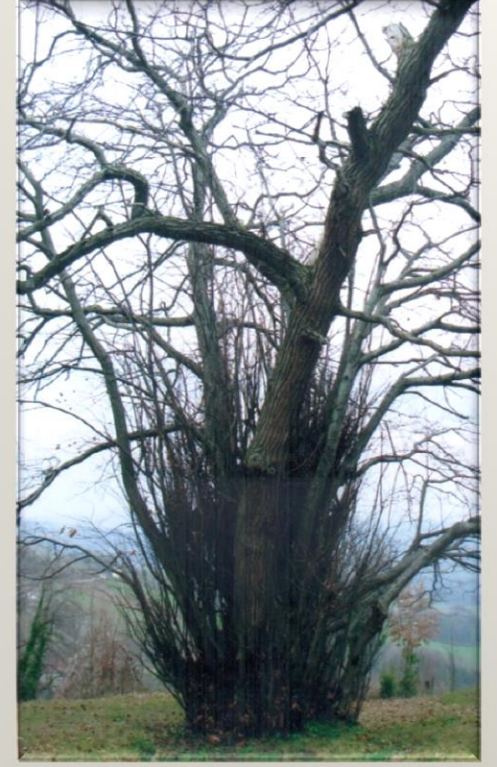

Sinop ili, Merkez İlçe, Bektaşağa Köyü'nde bulunan meşe ağacı; Samsun Kültür ve Tabiat Varlıklarını Koruma Bölge Kurulu'nun 09.06.2001 tarih ve 185 sayılı kararı ile anıt ağaç olarak belirlenmiştir.



Sinop ili, Ayancık İlçesi, Ünlüce Köyü, Hulu Yalısı Mahallesi'nde bulunan çınar ağacı; Samsun Kültür ve Tabiat Varlıklarını Koruma Bölge Kurulu'nun 20.05.2010 tarih ve 2589 sayılı kararı ile anıt ağaç olarak belirlenmiştir.



Sinop ili, Merkez İlçe, Bektaşağa Köyü'nde bulunan meşe ağacı; Samsun Kültür ve Tabiat Varlıklarını Koruma Bölge Kurulu'nun 09.06.2001 tarih ve 185 sayılı kararı ile anıt ağaç olarak belirlenmiştir.

