

**SAKARYA İLİ, ADAPAZARI İLÇESİ, ELMALI MAHALLESİ,  
6398 ADA 9 PARSEL İÇİN HAZIRLANAN YENİLENEBİLİR ENERJİ  
KAYNAKLARINA DAYALI ÜRETİM TESİS ALANI (GÜNEŞ ENERJİ SANTRALİ)  
(1,740 MWm) YAPIMINA YÖNELİK  
1/5000 ÖLÇEKLİ NAZIM İMAR PLANI**



**ERK İMAR PLAN HARİTA İNŞ. MÜH. SAN. TİC. LTD. ŞTİ.**  
**DİLMEN MAHALLESİ 6010 SOKAK NO:2/150 KUIŞ İŞ MERKEZİ**  
**ERENLER/SAKARYA**  
**TEL=0264 277 10 44**  
**GSM=0554 261 54 69**  
**E-Posta=erkimar2018@gmail.com**

**NURETTİN YUVALI**  
**ŞEHİR PLANCISI**  
**ODA SİCİL NO: 4657**

# İÇİNDEKİLER

1.	PLANLAMA ÇALIŞMASININ TANIMLANMASI.....	3
1.1.	PLANLAMA İÇERİĞİ KONUSU: .....	3
1.2.	AMAÇ, KAPSAM, YÖNTEM .....	3
2.	PLANLAMA ALANINA İLİŞKİN ANALİZLER.....	3
2.1.	KONUM VE ÇEVRESEL İLİŞKİLER.....	3
2.2.	İDARİ YAPI .....	5
2.3.	İKLİM .....	5
2.4.	PLANLAMA ALANININ TARIMSAL NİTELİĞİ .....	7
2.5.	ULAŞIM AĞINDAKİ YERİ .....	8
2.6.	MÜLKİYET ANALİZİ .....	10
2.7.	YAPI ANALİZİ .....	11
2.8.	PLANLAMA ALANINA İLİŞKİN FOTOĞRAFLAR .....	11
2.9.	HALİHAZIR HARİTA DURUMU .....	12
2.10.	JEOLJİ VE DEPREMSELLİK.....	14
2.11.	MEVCUT PLAN KARARLARI .....	20
2.12.	KURUM KURULUŞ GÖRÜŞLERİ .....	22
2.12.1.	TEKNİK DEĞERLENDİRME RAPORU .....	23
2.12.2.	ÇEVRESEL ETKİ DEĞERLENDİRMESİ .....	25
2.13.	FİZİKSEL YAPI ANALİZLERİ .....	27
2.13.1.	EĞİM, BAKI VE YÜKSEKLİK.....	27
2.13.2.	ULAŞIM ANALİZİ.....	30
2.13.3.	ARAZİ KULLANIMI .....	31
3.	EŞİK SENTEZİ.....	32
4.	PLAN KARARLARI .....	34
4.1.	YASAL DAYANAK VE GEREKÇELER.....	34
4.2.	KARARLAR .....	34

## HARİTA LİSTESİ

Harita 1. Bölge içindeki yeri.....	4
Harita 2. Türkiye Güneşlenme Potansiyeli Haritası .....	5
Harita 3.Sakarya Güneşlenme Potansiyeli Haritası .....	6
Harita 4. Planlama Bölgesi ve Ana Ulaşım Aksları.....	9
Harita 5. Mülkiyet Analizi.....	10
Harita 6. Yerleşime Uygunluk Haritası .....	17
Harita 7. Deprem Riski Haritası.....	19
Harita 8. 1/100.000 Çevre Düzeni Planı.....	20
Harita 9. 1/25000 Nazım İmar Planı.....	21
Harita 10. Eğim Analizi.....	27
Harita 11. Bakı Analizi.....	28
Harita 12. Yükseklik Analizi.....	29
Harita 13. Ulaşım Analizi.....	30
Harita 14. Arazi Kullanımı .....	31
Harita 15. Eşik Analizi .....	33
Harita 16. 1/5000 Ölçekli Nazım İmar Planı .....	36

## **1. PLANLAMA ÇALIŞMASININ TANIMLANMASI**

### **1.1. PLANLAMA İÇERİĞİ KONUSU:**

Plan teklifi; Sakarya İli, Adapazarı İlçesi, Elmalı Mahallesi 6398 ada 9 parselde, SEDAŞ'dan (Sakarya Elektrik Dağıtım Anonim Şirketi) alınan 06/07/2023 tarihli 5070 sayılı bağlantı anlaşması çağrı mektubunda, Elektrik Piyasası Lisanssız Elektrik Üretim Yönetmeliğinin 5/1/h maddesi kapsamında Sacit Zorlu Metal Sanayi ve Ticaret Anonim Şirketi tarafından kurulması planan Sacit Zorlu Metal GES için Güneş enerjisine dayalı arazi uygulamalı 1740 kWp / 1500 kWe kurulu gücündeki lisanssız elektrik üretim başvurusunun uygun bulunması doğrultusunda hazırlanmıştır.

### **1.2. AMAÇ, KAPSAM, YÖNTEM**

Sakarya İli Adapazarı İlçesi Elmalı Mahallesi 6398 ada 9 nolu parselde (eski parsel no:485) 1/5000 ölçekli nazım imar planında "enerji üretim alanı" planlanması ile Yenilenebilir Enerji Kaynaklarına Dayalı Üretim Tesis Alanı Güneş Enerjisi Santrali (GES) kurulması amaçlanmaktadır.

Planlamaya konu alan Adapazarı İlçesi, Elmalı Mahallesi, 6398 ada 9 nolu parseli kapsamaktadır.

Plan yapım sürecinde çalışma yöntemi 4 ana kısımdan oluşmuştur.

-Analiz: Mevcut Durum Tespiti, Arazi Kullanımı, Kurum Görüşleri, Talepler, Jeolojik Etütler vb. incelenmiştir.

-Değerlendirme: Elde edilen veriler raporlanmış ilgili kurumlar ile görüşmeler yapılmış ve planın ihtiyaçları ve gereklilikler ortaya konmuştur.

- Sentez: Tüm veriler doğrultusunda plan kararlarının altlığı oluşturulmuştur.

-Plan Kararları: İlgili mevzuat, analiz ve sentez çalışmaları sonucunda plan kararları üretilmiştir

## **2. PLANLAMA ALANINA İLİŞKİN ANALİZLER**

### **2.1. KONUM VE ÇEVRESEL İLİŞKİLER**

Sakarya İli Marmara Bölgesi Sınırları içerisinde ve bölgenin kuzeydoğusunda yer almaktadır. Sakarya'nın kuzeyinde Karadeniz, batısında Kocaeli ve Bursa İlleri doğusunda Düzce, güneyinde de Bolu ve Bilecik illeri bulunmaktadır. 29, 57, 53 doğu meridyenleri ve 40, 17, 41, 13 kuzey paralelleri arasında yer alan Sakarya'nın deniz seviyesinden yüksekliği ise 31 m. 'dir.

Adapazarı İlçesi: Sakarya İl sınırlarının orta kısmının batısında bulunmaktadır. İlçenin doğusunda Akyazı, Hendek ilçeleri, kuzeyinde Söğütlü, Kaynarca ilçeleri, güneyinde Serdivan, Arifiye ve Erenler ilçeleri yer almaktadır.

Planlama alanı, Adapazarı ilçe merkezinin kuzeyinde kalan Elmalı mahallesi sınırları içerisinde 6398 ada 9 nolu parselde kalmaktadır.

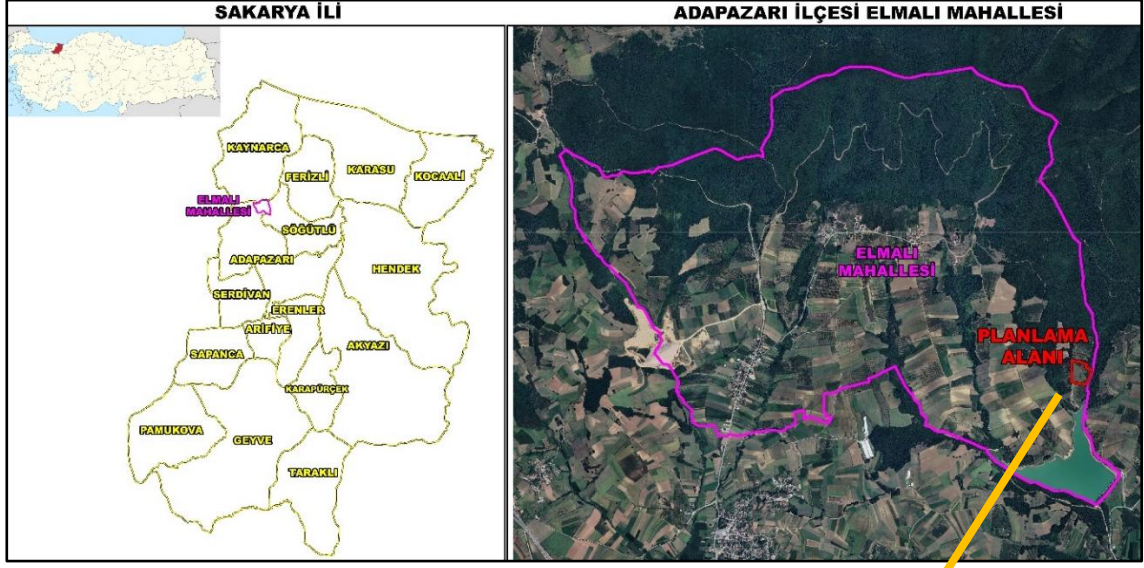

Harita 1. Bölge içindeki yeri

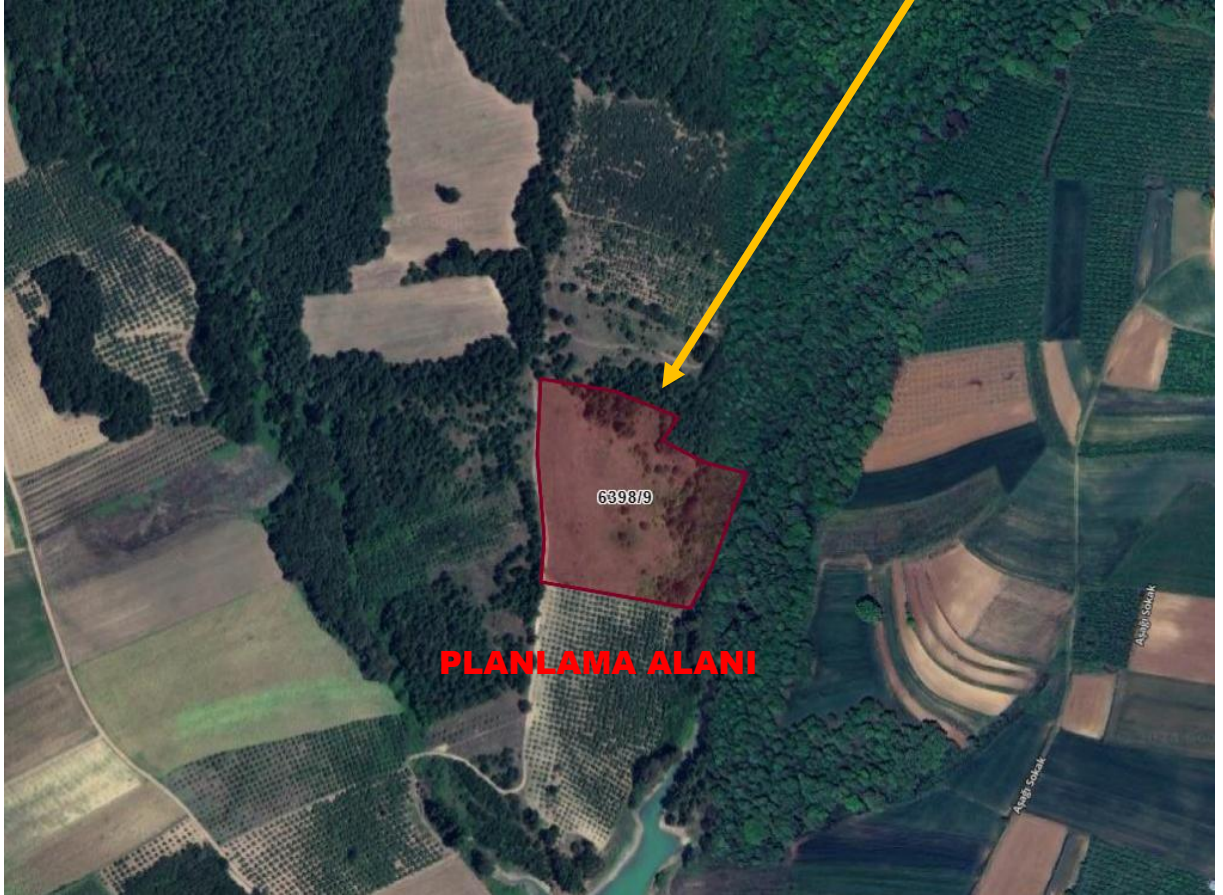

## 2.2. İDARİ YAPI

Adapazarı İlçesi idari olarak Marmara Bölgesi sınırlarında, Sakarya İline bağlıdır. Adapazarı ilçesine bağlı 84 adet mahalle bulunmaktadır. Bu mahallelerden birçoğu daha önce köy statüsündeyken belediye sınırlarının ilçe sınırlarına genişlemesiyle mahalleye dönüşmüştür. Planlama alanı Adapazarı İlçesi Elmalı Mahallesi sınırlarında yer almaktadır.

## 2.3. İKLİM

Adapazarı İlçe ve çevresinde Akdeniz ve Karadeniz iklimleri arasında geçiş iklimi hüküm sürer, kışları yağışlı ve nispeten soğuk, yazları ise sıcak ve kurak geçer. Ancak, yaz kuraklığı Akdeniz iklimine göre Karadeniz ikliminin etkisi ile hafiflemiştir. Yıllık ortalama sıcaklık, 13.5 derece, En soğuk ay Ocak, en sıcak aylar ise Temmuz, Ağustos aylarıdır. Yıllık yağış miktarı 500-1000 mm civarında olup, orta yağışlı bir yöredir. En fazla yağış kış, en az yağış ise yaz aylarında düşer. Kışları kar yağışları olağandır ancak, yerde kalma süresi azdır. Hakim rüzgar yönü kuzeydoğu yönündedir. Güneşlenme süresi en çok temmuz ayındadır.

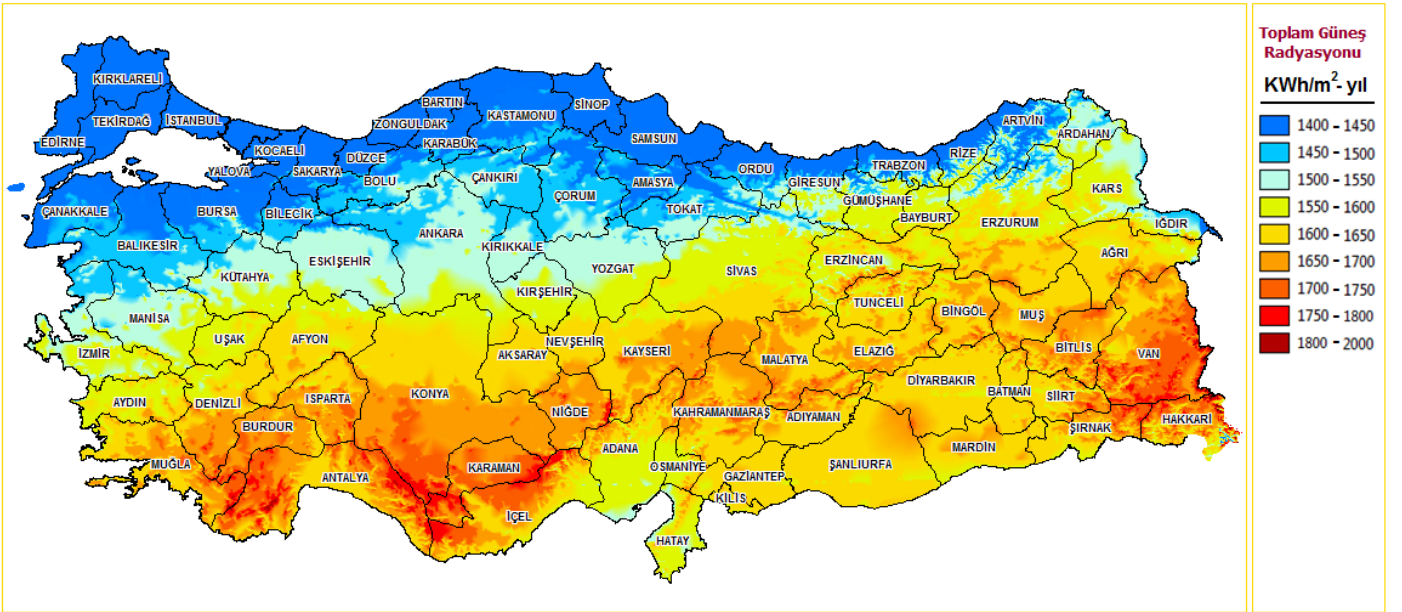

Harita 2. Türkiye Güneşlenme Potansiyeli Haritası

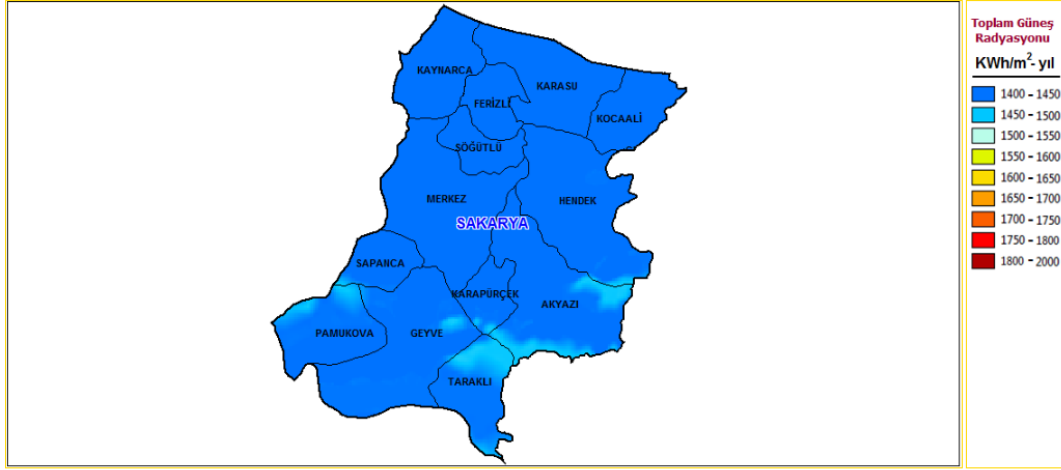

SAKARYA Global Radyasyon Değerleri (KWh/m<sup>2</sup>-yıl)

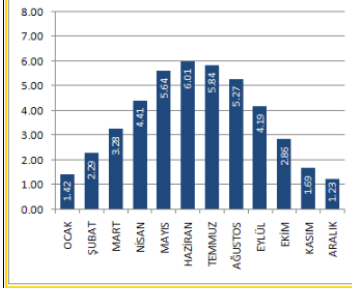

SAKARYA Güneşlenme Süreleri (Saat)

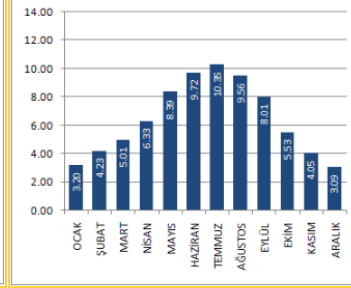

SAKARYA PV Tipleri Alan Üretililecek Enerji (KWh-Yıl)

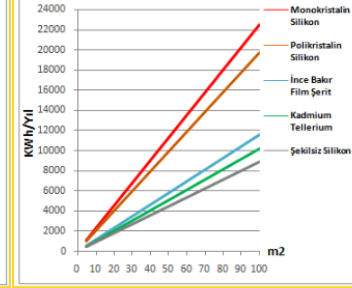

Harita 3.Sakarya Güneşlenme Potansiyeli Haritası

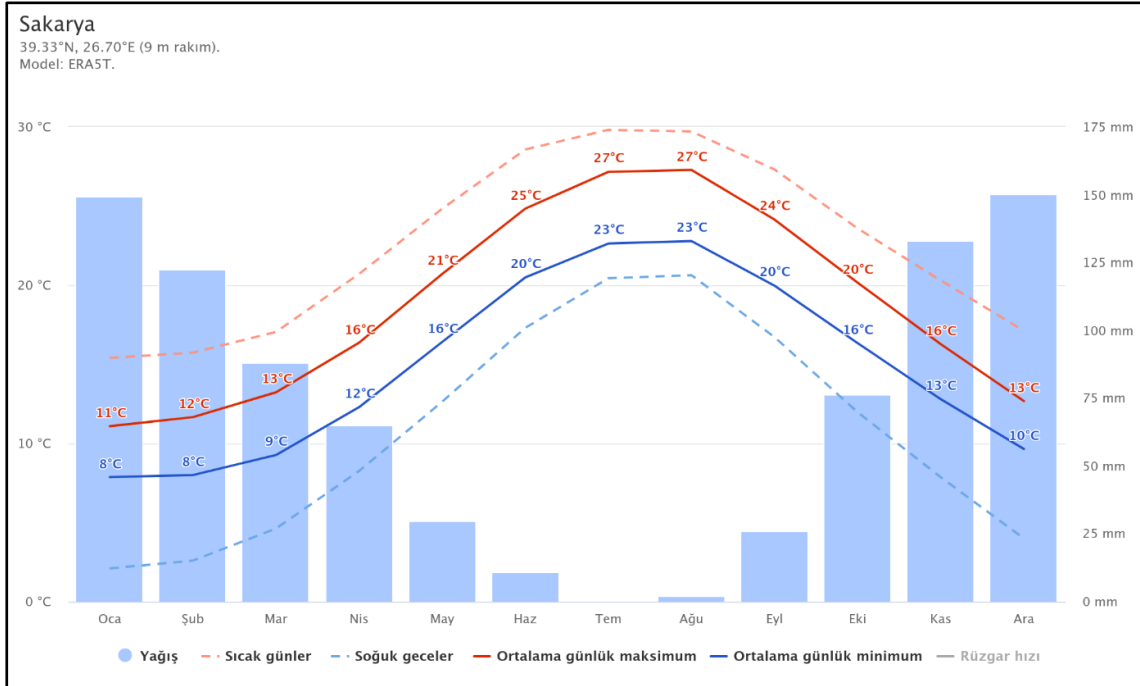

Adapazarı İlçesi Ortalama Yağış ve Sıcaklık Değerleri



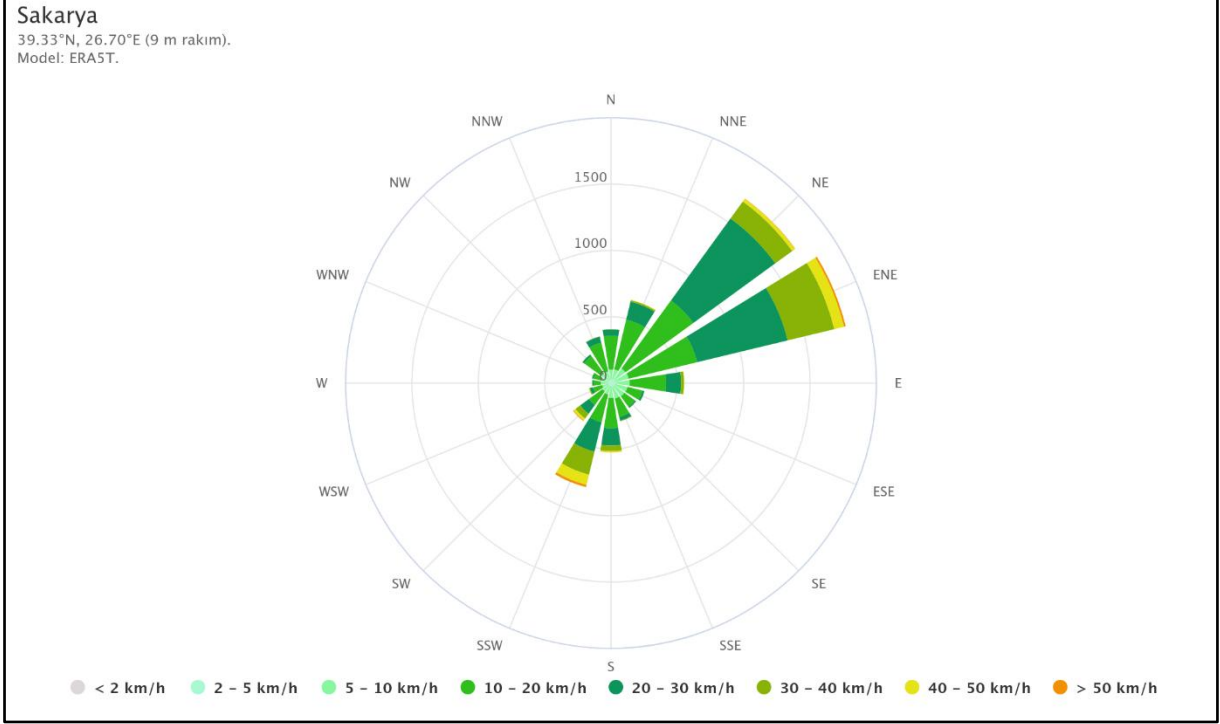

Adapazarı İlçesi Hakim Rüzgar Yönü

## 2.4. PLANLAMA ALANININ TARIMSAL NİTELİĞİ

Sakarya İlinde tarım yapılan topraklar ilin yaklaşık %48'ini kapsamaktadır. Tarım arazilerinin büyük bölümünde sulu tarım yapılmaktadır. Planlama alanı marjinal tarım alanı içerisinde kalmaktadır. Alanın etrafında orman arazileri bulunmaktadır. İl sınırları içerisinde 5 adet büyükova alanı belirlenmiş ve koruma altına alınmıştır.

Planlama alanı büyükova projesi sınırı dışında kalmaktadır. Büyükova projesi, planlama alanının yaklaşık 2.5 km. uzakta güneyinde yer almaktadır.

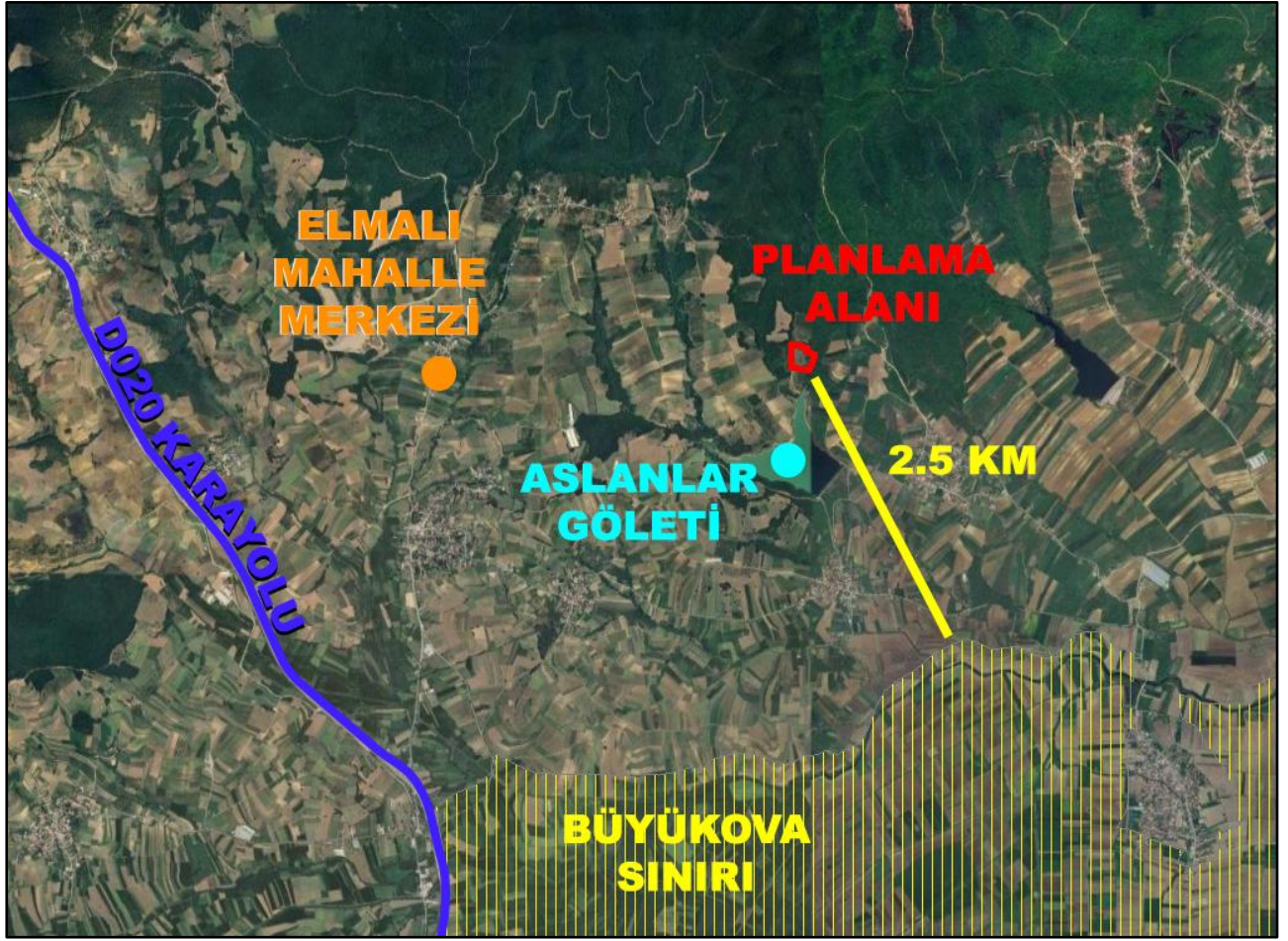

Büyükova Projesi Sınırları

## 2.5. ULAŞIM AĞINDAKİ YERİ

Planlama alanının batısında mahalle merkezi ve ilerisinde D020 karayolu bulunmaktadır. Planlama alanı, Aslanlar Göletine 300 m., mahalle merkezine 2.5 km., D020 karayoluna 4 km., İlçe merkezine 16 km. uzaklıktadır.

## PLANLAMA ALANI

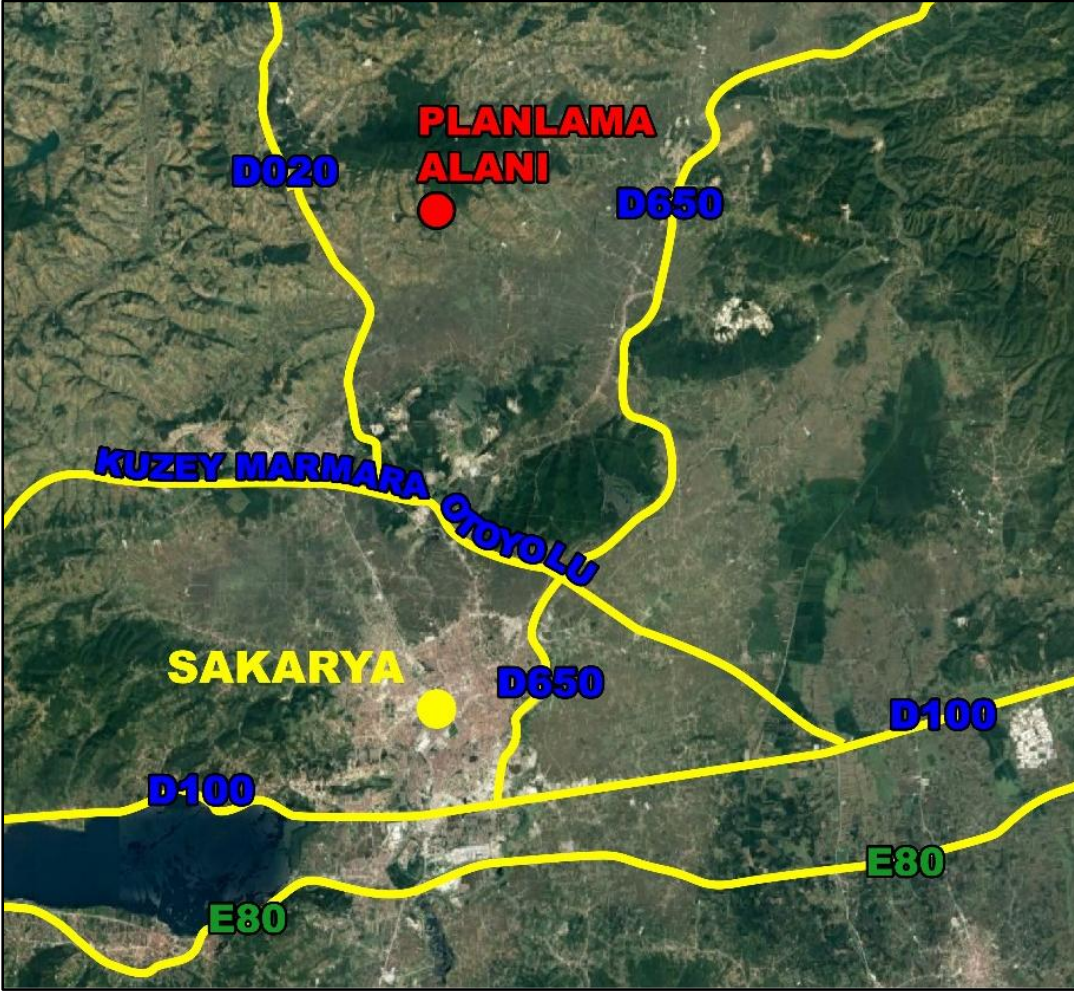
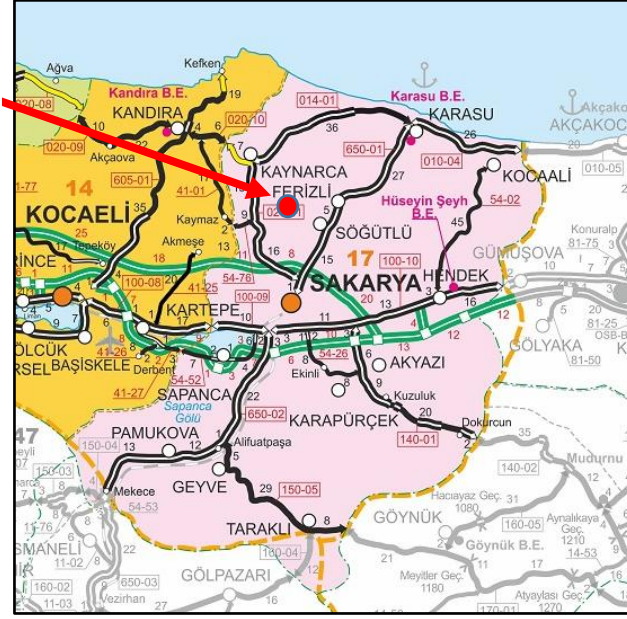

ADAPAZARI İLÇESİ, ELMALI MAHALLESİ,  
SACIT ZORLU METAL GÜNEŞ ENERJİ SANTRALİ  
1/5000 ÖLÇEKLİ NAZIM İMAR PLANI

HARİTA: ÜST ÖLÇEK ULAŞIM ANALİZİ

ÖLÇEK: 1/250.000

GÖSTERİM

● PLANLAMA ALANI

HAZIRLAYAN

**ERK**  
İMAR

Harita 4. Planlama Bölgesi ve Ana Ulaşım Aksları

## 2.6. MÜLKİYET ANALİZİ

Planlamaya konu 6398/9 nolu parsel özel mülkiyet parseli olup Sacit Zorlu mülkiyetindedir.

İL-İLÇE	MAHALLE	ADA NO	PARSEL NO	MALİK	TAŞINMAZIN NİTELİĞİ	YÜZ ÖLÇÜMÜ (m <sup>2</sup> )
SAKARYA-ADAPAZARI	ELMALI	6398	9	SACİT ZORLU	TARLA	19215,69 m <sup>2</sup>

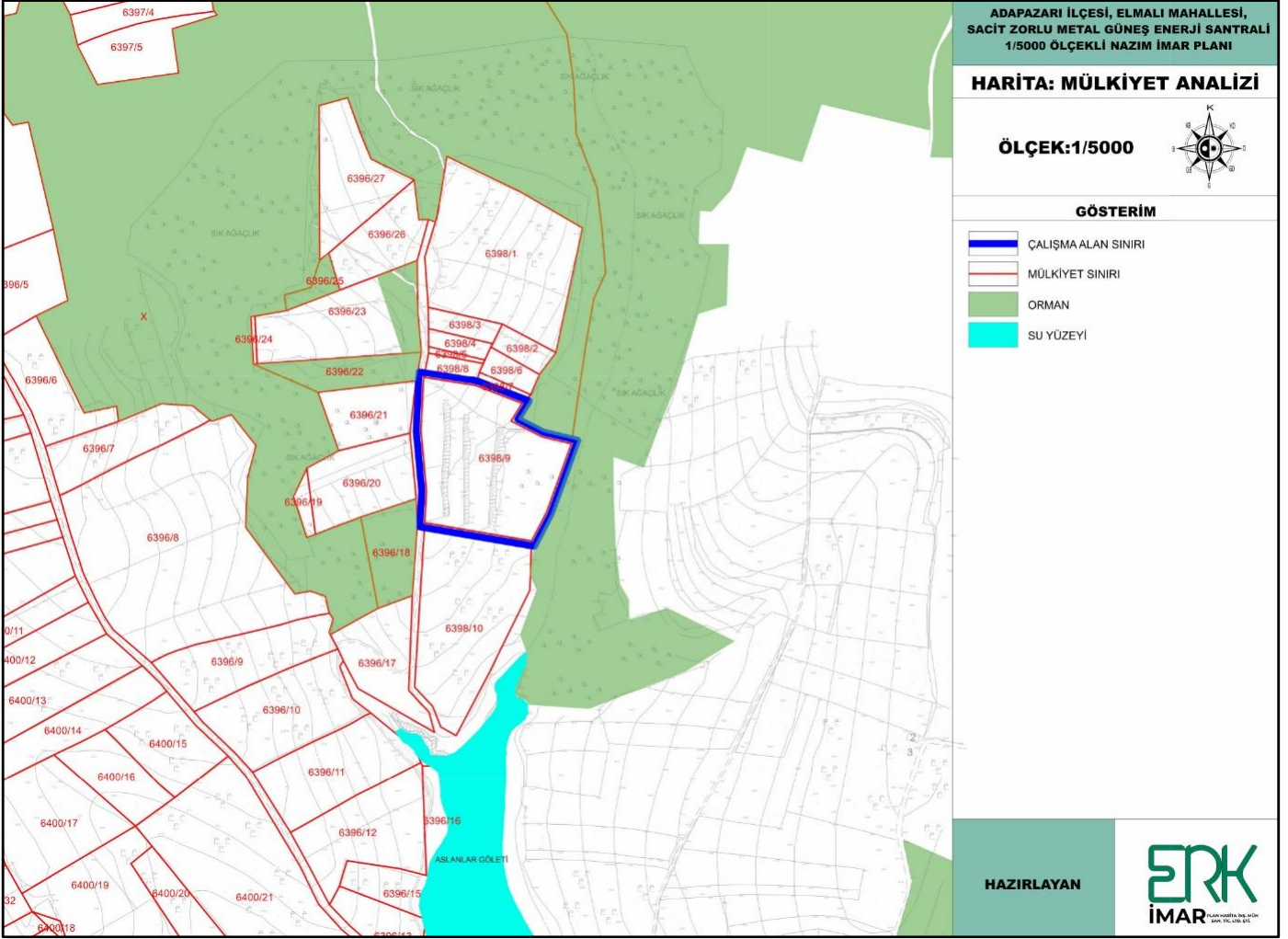

Harita 5. Mülkiyet Analizi

## 2.7. YAPI ANALİZİ

Planlama alanında yapılaşma bulunmamaktadır.

## 2.8. PLANLAMA ALANINA İLİŞKİN FOTOĞRAFLAR

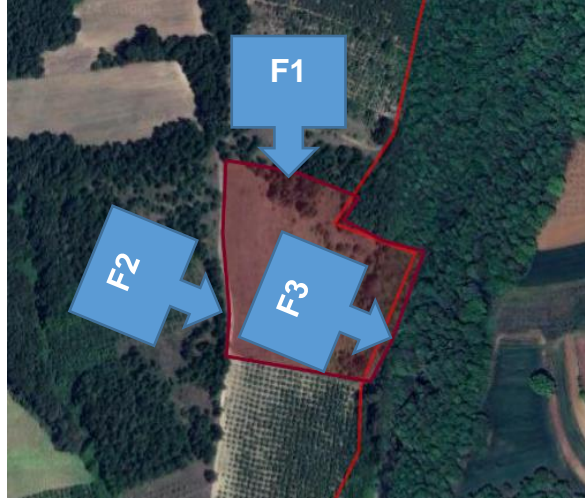

## 2.9. HALİHAZIR HARİTA DURUMU

Planlama alanına 1 adet 1/5000 ölçekli halihazır harita içerisinde kalmaktadır. Bu haritanın pafta numaraları G24B08B'dir. Halihazır haritalar Sakarya Büyükşehir Belediyesi tarafından 01/12/2023 tarihinde onaylanmıştır.

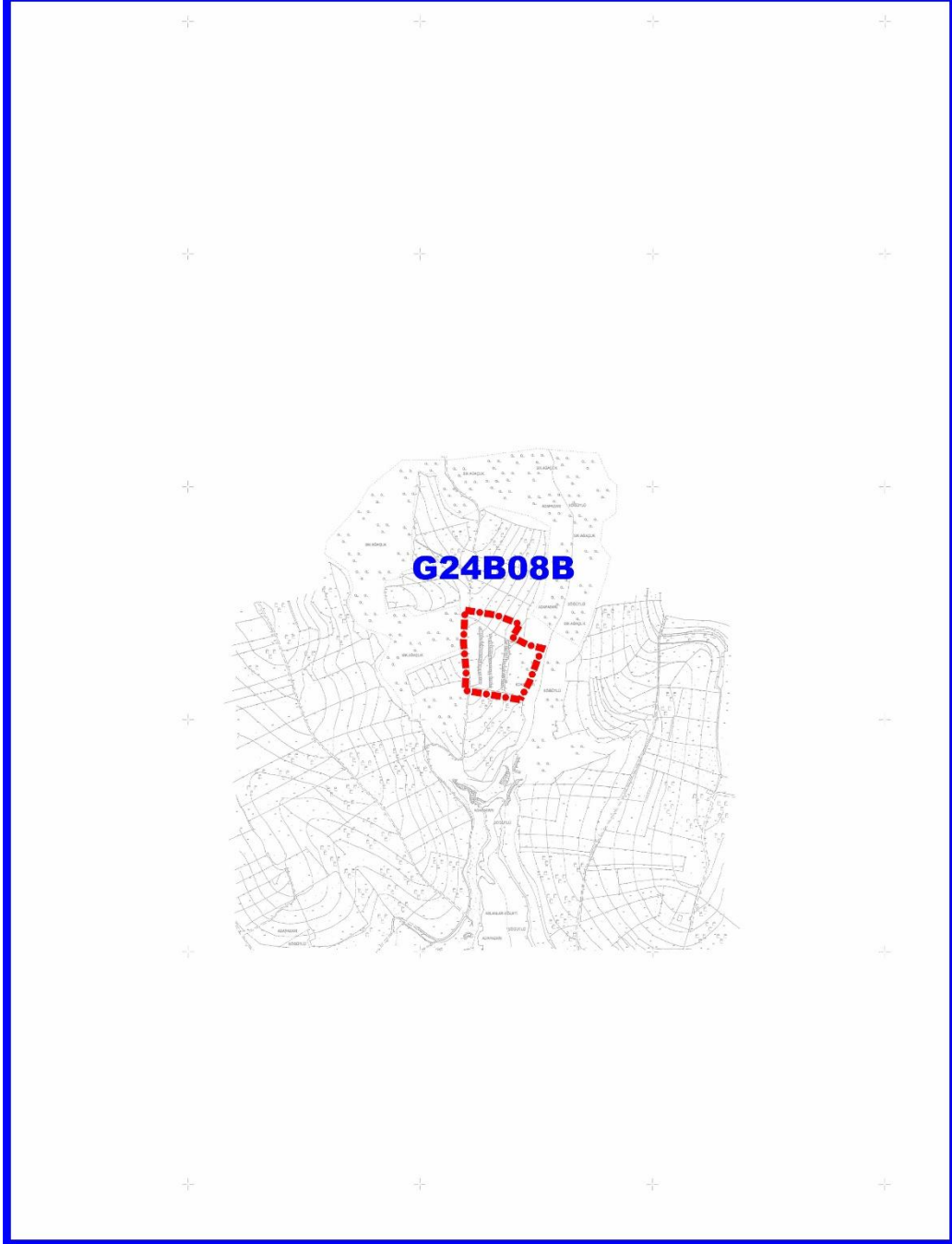

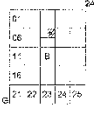

SAKARYA  
(ADAPAZARI)  
G24-b-08-b

G24-b-03-c

SAKARYA ŞEHİR İKİNCİ ETAP İNŞAAT İZLEMLERİ  
KENTİÇİ DÜZENLEME PLANI İZLEMLERİNE İLİŞKİN  
MÜHÜR VE HARİTA KURUMUNA BAĞLI  
KURULUŞUN MÜHÜR VE İMZA YERİ



İMZA

01.12.2023

ATILAN KURUM  
SAKARYA ŞEHİR İKİNCİ ETAP İNŞAAT İZLEMLERİ  
KENTİÇİ DÜZENLEME PLANI İZLEMLERİNE İLİŞKİN  
MÜHÜR VE HARİTA KURUMUNA BAĞLI

*Chiyant*

SAKARYA-G24-b-08-b  
(ADAPAZARI)

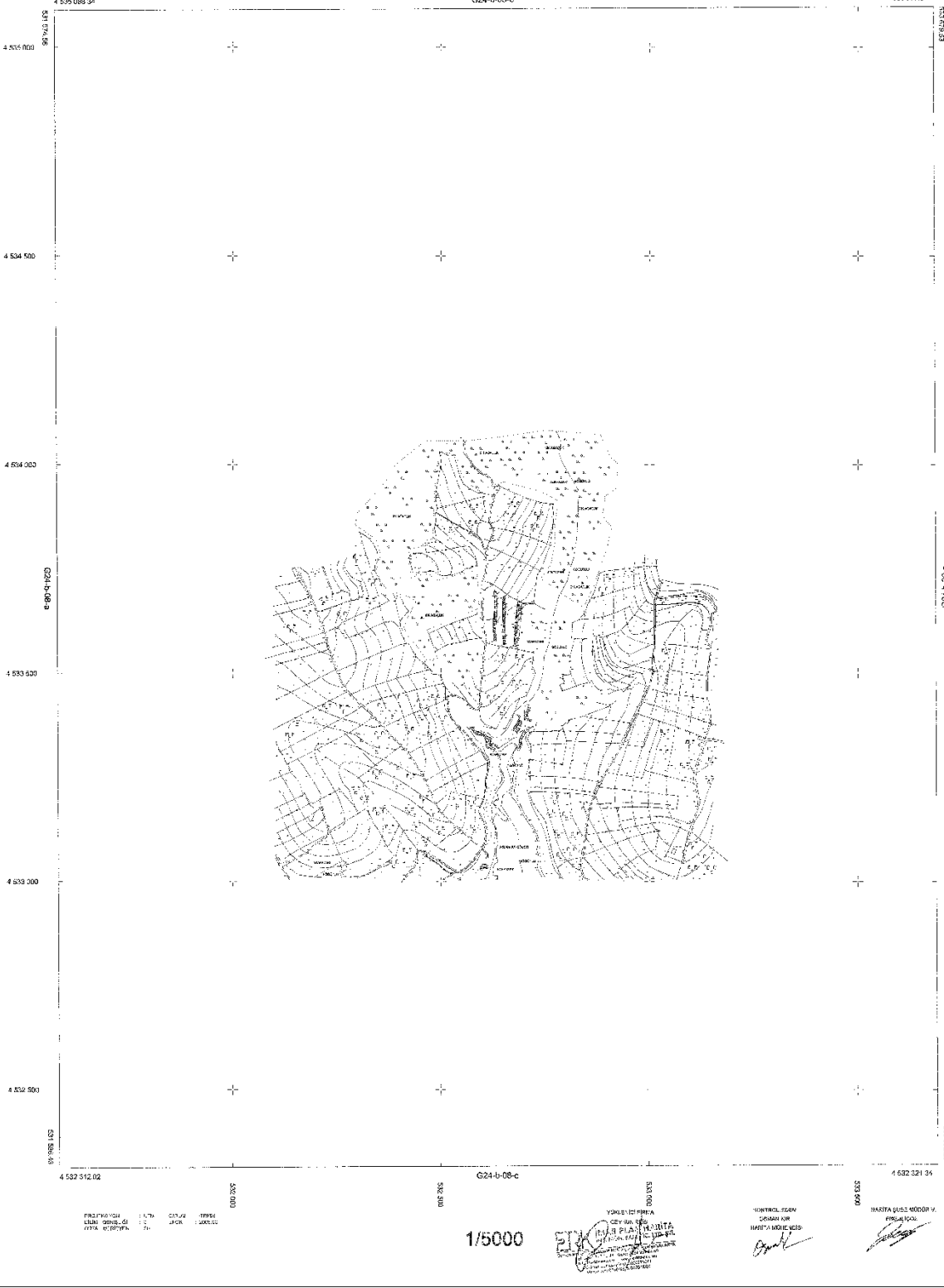

PROJEYİ ÇİZEN  
LİSANS NO: 1774-4/2019-ŞİŞ

1:1/5000  
1:1/5000  
1:1/5000

1/5000

YEREL İDARE  
GEYİKBAŞI  
R.İ.Ş. PLANLAMACI  
M.Ş.Ş. PLANLAMACI  
M.Ş.Ş. PLANLAMACI  
M.Ş.Ş. PLANLAMACI

YEREL İDARE  
GEYİKBAŞI  
R.İ.Ş. PLANLAMACI  
M.Ş.Ş. PLANLAMACI  
M.Ş.Ş. PLANLAMACI  
M.Ş.Ş. PLANLAMACI

HARİTA KURUMUNA BAĞLI  
MÜHÜR VE İMZA YERİ



NURETTİN YUVALI  
ŞEHİR PLANÇISI  
ODA NO: 4657

## 2.10. JEOLJİ VE DEPREMSELLİK ONAYLI JEOLJİK ETÜT RAPORU:

19/09/2024 tarihinde Sakarya Çevre, Şehircilik ve İklim Değişikliği İl Müdürlüğü tarafından onaylanan "Sakarya İli, Adapazarı İlçesi Elmalı Mahallesi 6398 Ada, 9 Parsele Ait 1/1000 Ölçekli Uygulama İmar Planına Esas Jeolojik-Jeoteknik Etüt Raporunda" planlama alanı yerleşime uygunluk açısından Önemli Alan 2.1 (**Önem Alınabilecek Nitelikte Stabilité Açısından Sorunlu Alanlar**) olarak belirlenmiş olup yerleşime uygunluk kararı imar planına aktarılmıştır. İlgili raporun sonuç ve öneriler kısmı aşağıda verilmiştir.

1. Bu raporun amacı; Sakarya İli, Adapazarı İlçesi, Elmalı Mahallesi, 1/1000 ölçekli G24B08B1C, G24B08B2D, G24B08B3A, G24B08B4B nolu hali hazır harita paftalarında sınırları belirtilen, 9 nolu parsellere ait 19.215,69m<sup>2</sup>'lik alanın imar planına esas jeolojik-jeoteknik etüt raporunun hazırlanarak yerleşime uygunluk durumunun değerlendirilmesinin yapılmasıdır.
2. İnceleme alanında Eosen yaşlı Çaycuma Formasyonunda (Teç) derinlikleri 9,00m olan toplam 27m, derinliğinde 3 adet sondaj yapılmıştır.
3. Jeofizik Çalışmalar kapsamında 4 noktada Sismik-MASW etütleri. 3 noktada Mikrotremör çalışmaları yapılmıştır.
4. İnceleme alanı, Sakarya ili Adapazarı İlçesi, Elmalı Mahallesi sınırları içinde kalmaktadır. İnceleme alarm II merkezine uzaklığı yaklaşık 20 km'dir. Ulaşım karayolu ile rahatlıkla sağlanmaktadır.
5. İnceleme alanı sınırları (Şekil 1) ve koordinatlarının (Şekil 2) gösterildiği gibi 4 adet 1/1000 ölçekli paftada yer almaktadır
6. İnceleme alanının genel eğimi %20-25 arasında değişmektedir.
7. İnceleme alanının jeolojisini Çaycuma Formasyonu oluşturmaktadır.
  - ✓ İnceleme alanında yapılan sondaj çalışmaları sonucunda, genel olarak ≈ 9.00 mt. kalınlığında Çaycuma Formasyonuna ait kiltası birimler gözlenmiştir.
8. İnceleme alanında yapılan 4 adet Sismik-MASW etüdü çalışmasında kayma modülü Çaycuma Formasyonu; 1. tabaka V<sub>p</sub> hızı 435-1199m/s, 1. tabaka V<sub>s</sub> hızı 272-361 m/s, 2. tabaka V<sub>p</sub> hızı 2143-4481m/sn, 2. tabaka V<sub>s</sub> hızı 428-708m/sn ve V<sub>s30</sub>: 416.4-622.7 m/sn. aralığında hesaplanmıştır.
9. Kayma modülü 1.Tabaka için 1064.5-2044.0 kg/cm<sup>2</sup>, 2.Tabaka için 3964.5-12409kg/cm<sup>2</sup> aralığında bulunmuştur.1. tabaka için zayıf-orta, 2. tabaka için sağlam-çok sağlam aralığındadır.
- 10.İnceleme alanında yapılan 3 adet Mikrotremör çalışmaları sonucunda hesaplanan zemin hakim titreşim periyodu 0.25-35 sn. olarak hesaplanmış olup ölçüt tanımı A,B olarak tanımlanmıştır. Zemin büyütme değeri ise 1.00-1.42 olup tehlike düzeyi "A (Düşük)" olarak tanımlanmıştır. Burada yapılacak yapıların, olası bir deprem sırasında rezonansa girmemesi için, mikrotremör çalışması sonucunda elde edilen parametreler hesaplamalarda mutlaka kullanılmalıdır.
- 11.İnceleme alanından alınan numuneler üzerinde yapılan Nokta yükleme deneyi sonuçlarına göre Çaycuma Formasyonuna ait birimin kayaç sınıfının "Çok düşük", "Düşük", "Orta" dayanımlı kaya olduğu görülmektedir. (Bieniawski (1975))



12. Çaycuma Formasyonu'na ait kilitaşlarından oluşan kaya birimlerin ROD deęerleri ortalama % 0-85, aralıęında deęişmekte olup bu deęerler göre alanın temel jeolojisini oluřturan kaya birimler çok koto-kotu-orta-iyi-çok iyi kaliteli ve Çok ayrıřmıř (W4) orta derecede ayrıřmıř (W3) olarak deęerlendirilmiřtir.
13. Yapılan hesaplamalar ve deęerlendirmeler sonucunda alanda oturma ve tařıma g¼c¼ gibi deęerler arazinin genel karakteristięini belirlenmek iin hesaplanmıř olup parsel bazında hazırlanacak zemin et¼t raporlarında detaylı olarak arařtırılmalıdır.
14. İnceleme alanının jeoteknik özelliklerini genel olarak belirlemeye yönelik yapılan alıřmalar neticesinde tařıma g¼c¼ deęerinin Çaycuma Formasyonunda 2,04-17,31 kg/cm2 arasında deęiřtięi gör¼lmektedir.
15. İnceleme alanında da yapılan arazi gözlemleri ve sondaj alıřmalarında karstlařma ve erime bořluklarına rastlanılmamıřtır.
16. İnceleme alanlarını oluřturan Çaycuma formasyonunda sıvılařma potansiyeli bulunmamaktadır.
17. Çaycuma Formasyonuna ait kilitařı birimlerin yerel zemin sınıfı 01/01/2019 tarihinde y¼r¼rl¼ęe giren "T¼rkiye Bina Deprem y¼netmelięi" esasına göre "ZC" olarak belirlenmiřtir.
18. İnceleme alanında yapılan sondaj alıřmalarında yeraltı suyu tespit edilmemiřtir.
19. İnceleme alanı 1/25000 ölekli evre D¼zeni Planının da dięer tarım alanları ve kısmen orman alanlarında kalmakta olup, 1/5000 ölekli Nazım imar planı bulanmamaktadır.
20. İl Afet ve Acil Durum M¼d¼rl¼ę¼'n¼n Bakanlar Kurulunca alınmıř herhangi bir " Afete maruz b¼lge" kararı bulunmamaktadır.(EK-4)
21. İnceleme alanı ierisinden herhangi dere, nehir vs... gememektedir. Yaklařık 350 m mesafede baraj g¼l¼ bulunmamaktadır. İnceleme alanında tařkın sahası, sit alanı ve koruma b¼lgelerine iliřkin ilgili DSİ vb. dięer kurumlardan g¼r¼ř alınmalı ve bu g¼r¼ř doęrultusunda planlamaya gidilmelidir.
22. Yapılan arazi gözlemleri, sondaj alıřmaları, jeofizik ölç¼mler, laboratuvar verileriyle yapılan analiz ve hesaplamalar, jeolojik risklerle birlikte yorumlanarak jeolojik-jeoteknik deęerlendirmeler yapılmıř "İmar Planına Esas Jeolojik-Jeoteknik Et¼t" alıřması kapsamında inceleme alanı yerleřime uygunluk aısından;
  - ✓ Önemli Alan 2.1 (ÖA-2.1): Önem Alınabilecek Nitelikte Stabilitte Aısından Sorunlu Alanlar olarak deęerlendirilmiřtir.

İnceleme alanında yapılan arazi gözlemleri ve jeolojik-jeoteknik deęerlendirme sonucunda:

Önemli Alanlar-2.1. (ÖA-2.1) Önem Alınabilecek Nitelikte Stabilitte Aısından Sorunlu Alanlar İnceleme alanında jeolojisini Çaycuma Formasyonuna ait birimlerin oluřturduęu ve eęim deęerinin %20-25 arasında olduęu alanlardır. İnceleme alanında aılan sondaj kuyularında yer altı suyuna rastlanmamıřtır. Bu alanlar yerleřime uygunluk aısından Önem Alınabilecek Nitelikte Stabilitte Aısından Sorunlu Alanlar olarak deęerlendirilmiř ve rapor eki uygunluk haritalarında "Ö.A-2.1." simgesiyle g¼sterilmiřtir. Bu alanlarda İnceleme alanında jeolojik aıdan temel zeminin Çaycuma Formasyonu belirlenmiřtir. İnceleme alanında aılan sondaj kuyularında yeraltı suyuna rastlanmamıřtır.

Topografik eğimin nispeten yüksek olduğu bu bölgelerde, derin ve kontrolsüz kazılarda yapılaşmaları etkileyebilecek yamaç duraysızlığına yönelik stabilite analizleri, yapı tasarımına yönelik parsel bazlı zemin etütlerinde ayrıntılı olarak yapılmalıdır.

*-Bu analizler neticesi tespit edilecek stabilite sorunlarını bertaraf etmek için uygun kazıklı iksa sistemlerinin, uygun palyelendirmelerin yapılması ve palye şevlerinin uygun istinat yapıları ile korunması gerekmektedir.*

*-Çaycuma Formasyonuna ait (Teç) birimlerde yamaç boyunca yapılacak stabilite analiz sonuçlarına göre yapı yükleri, kazıklı iksa sistemleri ile kayma dairesi altındaki sağlam ve stabil zemin seviyelerine taşıtırılmalıdır.*

*-Çaycuma Formasyonuna ait (Tec) ayrıimii kiltası birimleri bünyesine su aldığıında eğim yönünde kayabileceğinden stabilite sorunlarına neden olacak ve yapı temellerini etkileyebilecek yüzey ve yer altısularının ortamdandan uzaklaştırılması için uygun drenaj sistemleri yapılmalıdır.*

*-Kazı şevleri, komşu parsellerdeki yapılaşmaların güvenliği sağlanarak oluşturulmalıdır.*

*-Temel kazısı ile birlikte şev güvenliği ve civardaki yapıların güvenliğinin sağlanması için kazının uygun şev açıları verilmek suretiyle şevli olarak yapılması veya kazıya başlamadan önce kazı çevresinde iksa sistemleri (dayanma yapısı), özellikle su geçirimsizliği istenilen kazı çukurlarında kesişen kazık, diyafram duvar veya çelik palplanş sistemleri tercih edilebilir. Gerekli durumlarda tercih edilecek sistemin ankrajlarla desteklenerek yatay toprak basınçlarının karşılanması suretiyle önlem alınması zorunludur. Bu kapsamda Kazı Çukurlarının Desteklenmesi ile İlgili Uyulacak Esaslar dikkate alınması zorunludur.*

*-Çalışma sahasında yapılması planlanan kazı çalışmaları sırasında ve öncesinde alınması gereken bütün önlemler 18 Aralık 2022 tarihinde 32047 sayılı resmi gazetede yayımlanan Çevre, Şehircilik ve İklim Değişikliği Bakanlığı'nca hazırlanan "Kazı Destek Yapıları Hakkında Yönetmelik" ve Yönetmelik Eki olan "Kazı Destek Yapıları Tasarım ve Uygulama Esaslarına" göre yapılması zorunludur.*

*Parsel bazlı zemin etütlerinde yapı yüklerinin taşıtırılacağı zemin seviyelerine ait şişme, oturma, taşıma gücü, sıvılaşma yamaç boyunca stabilite analizleri (kinematik, şev duyarlılığı analizi sh) gibi mühendislik parametreleri, yapı tasarımına yönelik zemin etütlerinde ayrıntılı olarak belirlenmelidir. Bu alanlar rapor eki 1/1000 ölçekli yerleşime uygunluk haritalarında ÖA-2.1 simgesiyle gösterilmiştir.*

- 23.** İnceleme alanı ve çevresi Afet ve Acil Durum Yönetim Başkanlığı tarafından hazırlanan AFAD 2018 Türkiye Deprem Tehlikesi Haritasında "Yüksek Tehlikeli Deprem Bölgesi" içinde kalmakta olup, her türlü yapılaşma 01/01/2019 tarihinde yürürlüğe giren "Türkiye Bina Deprem Yönetmeliği Hükümlerine" uyulmalıdır.
- 24.** Bu çalışma Sakarya İli, Adapazarı İlçesi, Elmalı Mahallesi, 1/1000 ölçekli G24B08B1C, G24B08B2D, G24B08B3A, G24B08B4B pafta 6398 ada 9 parsel için belirtilen 'Uygulama İmar Planına Esas Jeolojik – Jeoteknik Etüt Raporu' olup parsel bazında zemin etüt raporu olarak kullanılamaz.

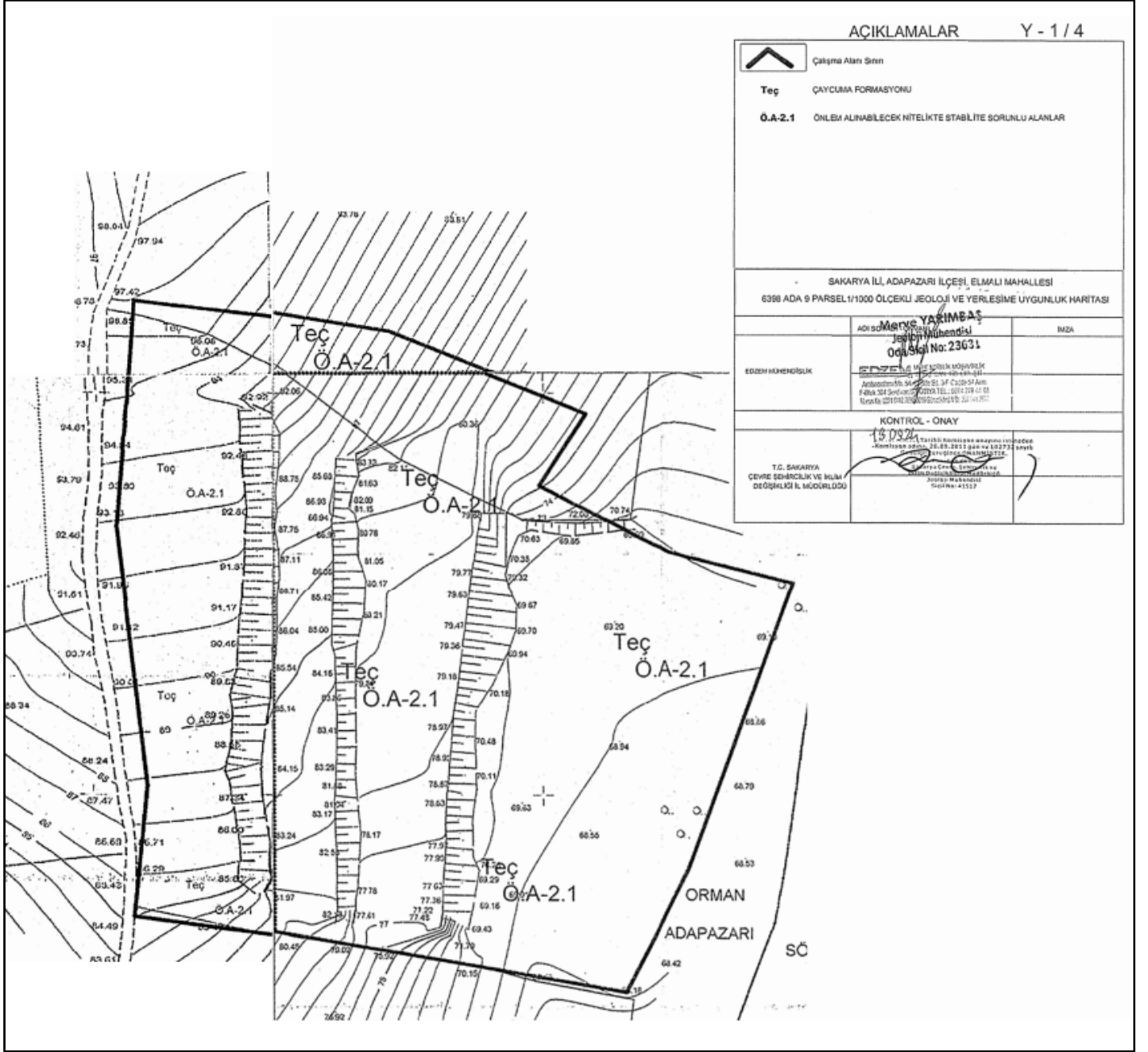

Harita 6. Yerleşime Uygunluk Haritası

İLİ	SAKARYA
İLÇE	ADAPAZARI
BELDE	---
KÖY/MAH	ELMALI MAHALLESİ
MEVKİİ	-
PAFTA	G24B08B1C-G24B08B2D-G24B08B3A-G24B08B4B
ADA	6398
PARSEL	9
PLAN/RAPOR TÜRÜ- ÖLÇEĞİ	1/1000 ÖLÇEKLİ UYGULAMA İMAR PLANINA ESAS JEOLOJİK-JEOTEKNİK ETÜT RAPORU

Rapor içeriğindeki sondaj, laboratuvar, analiz vb veri ve bilgilerin teknik sorumluluğu müellif mühendis/firmada olmak üzere 28.09.2011 tarih ve 102732 sayılı genelge gereğince, büro ve arazi incelemesi sonucunda uygun bulunmuştur.

KOMİSYON

**Hüseyin ZEREN**

Cevre, Şehircilik ve İklim Değişikliği Bakanlığı  
Jeolojik Mühendis

13/09/2024

**Tunahan KURU**  
Sakarya Çevre, Şehircilik ve İklim Değişikliği İl Müdürlüğü  
Jeolojik Mühendis

Sicil No: 41517  
13/09/2024

**Ali Demirel**

İl Müdür Yardımcısı

13.09.2024

**Ademir SEİSİNGLU**  
Şube Müdürü

Şb.Md

**Ali Demirel**

İl Müdür Yardımcısı

Md.Yrd.

28.09.2011 gün ve 102732 sayılı Genelge gereğince onanmıştır.



**JEOLOJİK ETÜT ONAY SAYFASI**

## DEPREM DURUMU:

Sakarya İli 1. derece deprem kuşağında bulunmaktadır. Sakarya İli doğu-kuzeybatı ve doğu-güneybatı doğrultulu iki ana diri fay hattı üzerinde oturmaktadır. İl geçmişindeki depremler de göz önüne alınarak deprem riski çok yüksek bir bölgedir. Bu durum, yapılaşma koşullarını doğrudan etkilemektedir.



## 2.11. MEVCUT PLAN KARARLARI ÜST ÖLÇEKLİ PLANLAR

### 1/100.000 ÖLÇEKLİ ÇEVRE DÜZENİ PLANI:

Planlama alanı 07.01.2010 tarihinde Sakarya Büyükşehir Belediyesince onaylanan 1/100.000 ölçekli Sakarya İli Çevre Düzeni Planında G24 paftası içerisinde Tarım Alanları - Marjinal Tarım Alanları lejantında kalmaktadır.

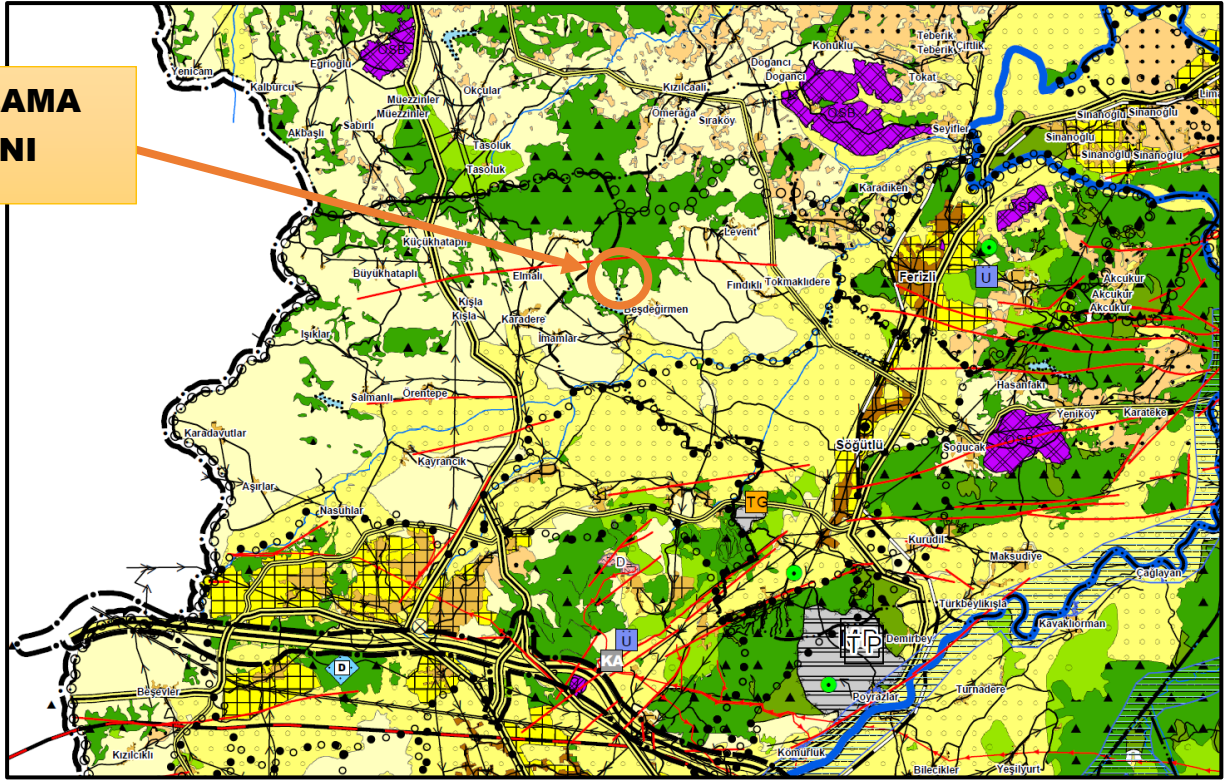

Harita 8. 1/100.000 Çevre Düzeni Planı

## 1/25.000 ÖLÇEKLİ NAZIM İMAR PLANI:

Planlama alanı 10.04.2023 tarihinde Sakarya Büyükşehir Belediyesince onaylanan 1/25.000 ölçekli Sakarya Merkez Planlama Alt Bölgesi Nazım İmar Planında G24B2 paftası içerisinde Tarım Alanları - Diğer Tarım Alanları lejantında kalmaktadır.

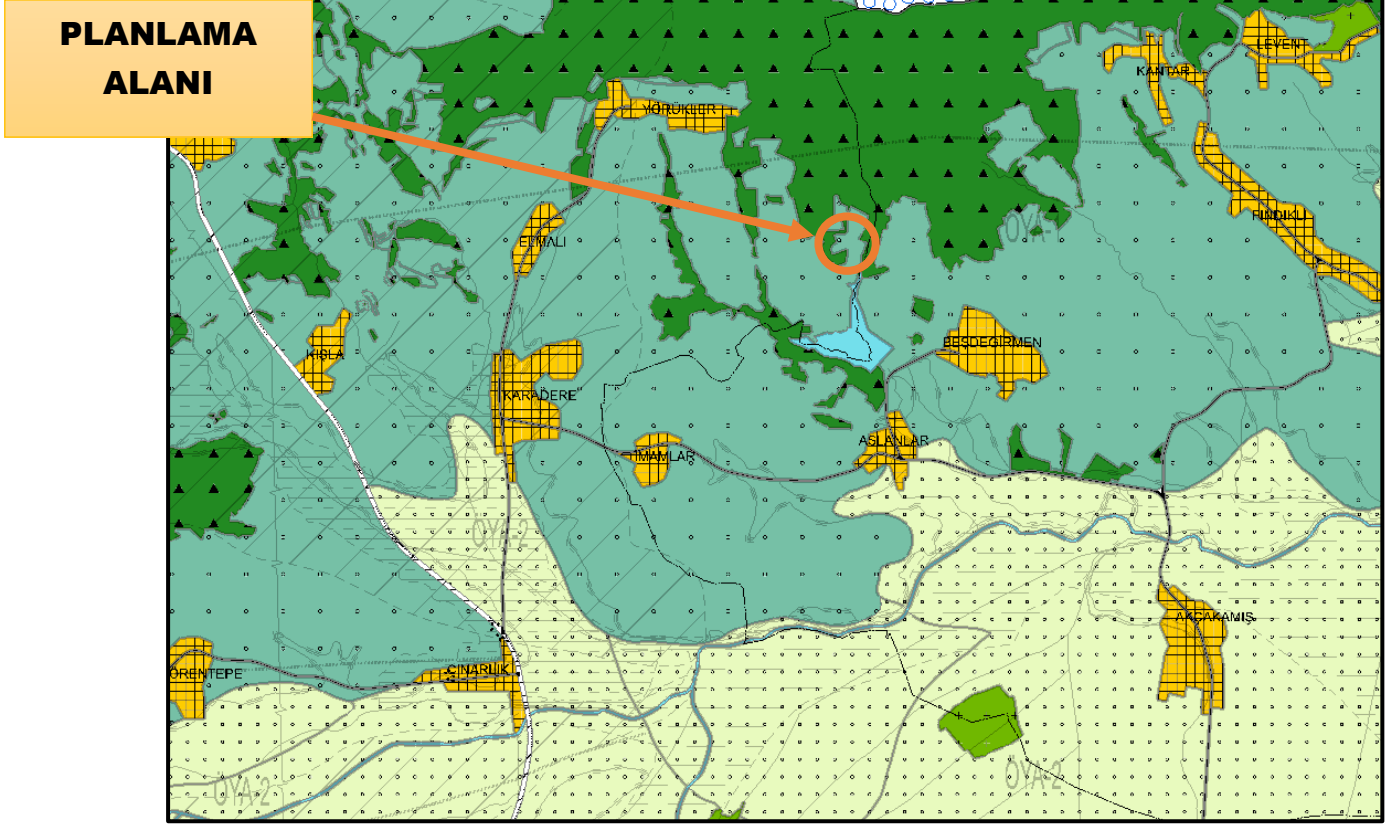

Harita 9. 1/25000 Nazım İmar Planı

## ALT ÖLÇEKLİ PLANLAR

### 1/5000 ÖLÇEKLİ NAZIM İMAR PLANI:

Planlama alanında 1/5000 ölçekli nazım imar planı bulunmamaktadır.

### 1/1000 ÖLÇEKLİ UYGULAMA İMAR PLANI:

Planlama alanında 1/1000 ölçekli uygulama imar planı bulunmamaktadır.

## 2.12. KURUM KURULUŞ GÖRÜŞLERİ

Sakarya İli Adapazarı İlçesi Elmalı Mahallesi'nde bulunan 6398 ada 9 parsel için hazırlanan Güneş Enerji Santrali (1.740 MWm) amaçlı imar planları kapsamında alınan kurum görüşleri plan açıklama raporu eki olan CD'de yer almaktadır.

- **Sakarya Büyükşehir Belediyesi – İtfaiye Dairesi Başkanlığı**

10.10.2023 tarihli ve 104271 sayılı ilgili kurum görüşünde, Binaların Yangından Korunması Hakkında Yönetmelik'in "Binaların Yerleşimi" ile ilgili 21.Maddesi (Özellikle 21/7 "(Ek:RG20/11/202131665CK4825/5 md.) Orman alanlarına bitişik parsel oluşturulamaz. İmar planı hazırlanırken, yangına müdahaleyi kolaylaştırmak bakımından, itfaiye araçlarının ulaşımını sağlamak üzere, orman sınırı ile parsel arasında asgari 10 m yol bırakılır." Hükmü dikkate alınmalıdır.)

- **SEDAŞ**

Kurumun 4364 sayılı yazısında, "söz konusu parsel üzerinde planlanan (6.00X13.00) boyutunda trafo binasının imar planları üzerinde belirtilmesi ve emniyet mesafeleri ile ilgili olarak Şirketimizden "Ruhsat görüşü alınmasının gerektiği" ibaresinin eklenmesi" ifadeleri yer almakta olup, belirtilen şartlara uyulması şartıyla uygun görüş verilmiştir.

- **Devlet Su İşleri 32. Şube Müdürlüğü**

01.11.2023 tarihli ve 3990953 sayılı kurum yazısında, planlama alanının doğu sınırından Poyralı deresinin geçtiği, konu dereden 10 metre koruma bandı bırakılarak plan yapılabileceği belirtilmiştir.

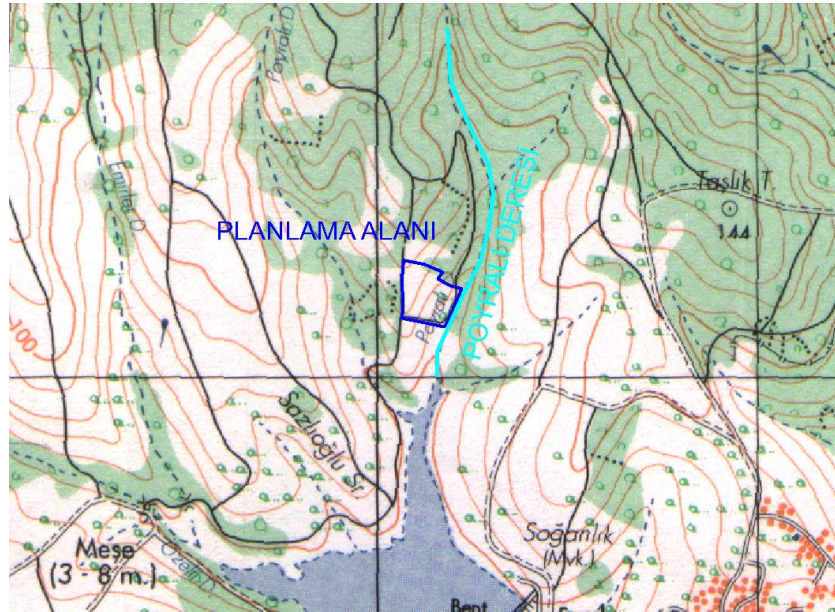

1/25000 ÖLÇEKLİ TOPOĞRAFİK HARİTA



- **Kocaeli Kltr Varlıklarını Koruma Blge Kurulu Mdrlę**

E-95741949-165.02.02-5795709 sayılı yazısında alanda yapılacak uygulamalar sırasında herhangi bir kltr varlıęına rastlanması halinde 2863 sayılı Kanunun 4. maddesi uyarınca "...en yakın mze mdrlęne veya kyde muhtara veya dięer yerlerde mlki amirlerine bildirilmesi..."

- **Doga Koruma Ve Milli Parklar Genel Mdrlę**

E-62865314-754-16473059 sayılı grşnde belirtilen hususlara uyulacaęı ibaresinin hazırlanacak imar planı hkmlerine eklenmesi

### **2.12.1. TEKNİK DEęERLENDİRME RAPORU**

Baęlantı anlaşmasına çağrı mektubu eki olarak yer alan teknik deęerlendirme raporunda belirtilen koordinatlar dikkate alınarak plan hazırlanmış olup, raporda belirtilen hususlara uyulacaktır.

GÜNEŞ ENERJİSİNE DAYALI ÜRETİM TESİSİNE İLİŞKİN TEKNİK DEĞERLENDİRME RAPORU

BAŞVURU NUMARASI	SEDAŞ-GES-1201	
BAŞVURU SAHİBİNİN ADI VE İLETİŞİM BİLGİLERİ	Sacit Zorlu Metal Sanayi ve Ticaret Anonim Şirketi Sakarya 3. Organize Sanayi Bölgesi Soğucak OSB Mah. 7. Sk. No:3 Söğütü/SAKARYA	
TESİS ADI	Sacit Zorlu Metal GES	
DAĞITIM ŞİRKETİNE BAŞVURU TARİHİ	28.04.2023	
ÜRETİM TESİSİNİN YERİ	İLİ	Sakarya
	İLÇESİ	Adapazarı
	KÖY/MAHALLE	Elmah
TEKNOLOJİ TÜRÜ	Fotovoltaik Sistemler;Optimum açıda sabitlenmiş fotovoltaik sistemler Diğer Sistemler;	
UYGULAMA YERİ/LÜY BAŞVURU TÜRÜ	ARAZİ/Madde 5-1-(h)	
FOTOVOLTAİK SİSTEMLERDE KULLANILACAK HÜCRE TÜRÜ	Fotovoltaik Hücreler;Tek kristalli yapı	
Bağlantısı uygun bulunan tesisin toplam kurulu gücü AC (kWe) / DC (kWp)	1500 / 1740	
Bağlantısı uygun bulunan trafo merkezinin ve bağlantı noktası adı	SAKARYA	
1/25000 ölçekli pafta adı	G24B2	
Projeksiyon Sistemi	CK Central Meridian 30 (ITRF - 3°)	
Santrel sahası alanının yüzölçümü (m2)	19190.96	

TESİSİN KURULACAĞI ARAZİNİN KÖŞE NOKTALARI

TESİSİN KURULACAĞI ARAZİNİN KÖŞE NUMARASI	Doğu (sağa değer)	Kuzey (yukarı değer)
K1	532606 65	4533723 12
K2	532661 26	4533714 49
K3	532710 38	4533695 59
K4	532698 82	4533676 95
K5	532731 21	4533660 44
K6	532762 33	4533652 98
K7	532736 23	4533661 42
K8	532720 42	4533550 89
K9	532607 74	4533570
K10	532609 72	4533603 04
K11	532603 89	4533666 89

Düzenlenme Tarihi  
18.04.2025

UYGUNDUR

ERDİNÇ AKDÜN

Teknik Değerlendirme Dairesi Başkanı

Enerji İşleri Genel Müdürlüğü

**ERK** İMAR  
PLAZ MARMARA İNŞ. MÜH.  
SAN. TİC. LTD. ŞTİ.

NURETTİN YUVALI  
ŞEHİR PLANCISI  
ODA NO: 4657

## 2.12.2. ÇEVRESEL ETKİ DEĞERLENDİRMESİ

Sakarya İli Adapazarı İlçesi Elmalı Mahallesi 6398 ada 9 parsel için Sakarya Valiliği Çevre ve Şehircilik İklim Değişikliği İl Müdürlüğü'nün E-31447296-220.02-5818086 sayılı yazısı ile ÇED Yönetmeliği'nin 17.Maddesi gereği "Güneş Enerji Santrali" (1,516 MWm) projesine 22.02.2023 tarih ve 2023/07 nolu Çevresel Etki Değerlendirmesi Gerekli Değildir kararı verilmiş olup, daha sonrasında kurumun 20.05.2025 tarihli ve 12552138 sayılı yazısında kurulu gücün 1.740 Mwm olarak kabul edilerek, ÇED gerekli değildir kararı belgesinin geçerliliğinin devam ettirileceği belirtilmiştir. Söz konusu projeye ilişkin; Proje Tanıtım Dosyası ve eklerinde belirtilen hususlar ile 2872 sayılı Çevre Kanunu ve bu Kanuna istinaden yürürlüğe giren ilgili yönetmeliklere uyulması, mer'i mevzuat uyarınca ilgili kurum/kuruluşlardan gerekli izinlerin alınması, ekolojik dengenin bozulmaması, çevrenin korunması ve geliştirilmesine yönelik tedbirlere riayet edilmesi ve ayrıca, ÇED Yönetmeliği 18. Madde gereği, projede yapılacak bu Yönetmeliğe tabi değişikliklerin İl Müdürlüğüne bildirilmesi gerekmektedir.





T.C.  
**ÇEVRE, ŞEHİRCİLİK VE İKLİM DEĞİŞİKLİĞİ BAKANLIĞI**  
Çevresel Etki Değerlendirmesi, İzin ve Denetim Genel Müdürlüğü



**SAKARYA VALİLİĞİ**  
**ÇEVRE, ŞEHİRCİLİK ve İKLİM DEĞİŞİKLİĞİ İL MÜDÜRLÜĞÜ**

**Karar Tarihi :** 22-02-2023  
**Karar No :** 31447296 220-02 E-202363  
(2023-07)

### ÇEVRESEL ETKİ DEĞERLENDİRME BELGESİ

29.07.2022 tarih ve 31907 sayılı Resmi Gazete'de yayımlanarak yürürlüğe giren Çevresel Etki Değerlendirmesi Yönetmeliği'nin Ek-II listesinde yer alan "**Güneş Enerjisi Santrali**"(1,516 MWm) projesi ile ilgili olarak inceleme - değerlendirme yapılmış ve Proje Tanıtım Dosyasında çevresel etkilere karşı alınması öngörülen önlemler yeterli görülmüştür. Ayrıca ÇED Raporu hazırlanmasına gerek bulunmadığı tespit edilmiş olup, söz konusu projeye ÇED Yönetmeliğinin 17. Maddesi gereğince İl Müdürlüğümüzce "**Çevresel Etki Değerlendirmesi Gerekli Değildir**" kararı verilmiştir.

  
**Nedim ARSAL**  
İl Müdürü

**Proje Sahibi:** Sacit Zorlu Metal San. ve Tic. A. Ş. (VN.7360626084)  
**Proje Yeri:** İlimiz, Adapazarı İlçesi, Elmalı Mah., Poyralı Mevkii, 485 Parsel 19.020 m<sup>2</sup> alan

\* ÇED alanı koordinatları ve genel bilgiler arka sayfada verilmiştir.



T.C.  
SAKARYA VALİLİĞİ  
Çevre, Şehircilik ve İklim Değişikliği İl Müdürlüğü



Sayı : E-31447296-220.02-12552138

20.05.2025

Konu : 1740 kWp kurulu güç için ÇED Kararı  
geçerliliği

SACİT ZORLU METAL SANAYİ VE TİCARET ANONİM ŞİRKETİ NE

İlgi : Sacit Zorlu Metal Sanayi ve Ticaret Anonim Şirketi'nin 07.05.2025 tarihli ve sayılı yazısı.

İlgi yazıda, Sakarya İli, Adapazarı İlçesi, Elmalı mah. 485 parselde 19.020 m<sup>2</sup> alanda Sacit Zorlu Metal San. Ve Tic. A. Ş. tarafından yapılması planlanan "Güneş Enerji Santrali" projesine 1,516 MWm kapasitesi için 22/02/2023 tarih ve 2023-07 Nolu ÇED Gerekli Değildir kararı Belgesi düzenlendiği ancak SEDAŞ tarafından kurulu gücün 1,740 kWp olarak ölçülmesinden bahisle ÇED görüşünün yeni kapasiteye göre değerlendirilmesi istenmektedir.

Söz konusu tesis için SEDAŞ tarafından düzenlenen Teknik Değerlendirme Raporunda; Bağlantısı uygun bulunan tesisin toplam kurulu gücü AC (kWp) / DC (kWp):1500/1740 olarak tespit edildiği anlaşılmakta olup 22/02/2023 tarih ve 2023-07 Nolu ÇED Gerekli Değildir Kararı belgesi 1740 kWp kurulu güç için geçerliliğini devam ettirmektedir.

Gereğini bilgilerinize rica ederim.

Nedim ARSAL  
İl Müdürü

Belgenin Aslı Elektronik  
İmzalıdır.  
...20 Mayıs 2025

## 2.13. FİZİKSEL YAPI ANALİZLERİ

### 2.13.1. EĞİM, BAKI VE YÜKSEKLİK

Arazinin eğimi, genellikle %0-%10 arasında değişiklik gösteren eğime sahip olup batı-doğu yönünde eğimlidir.

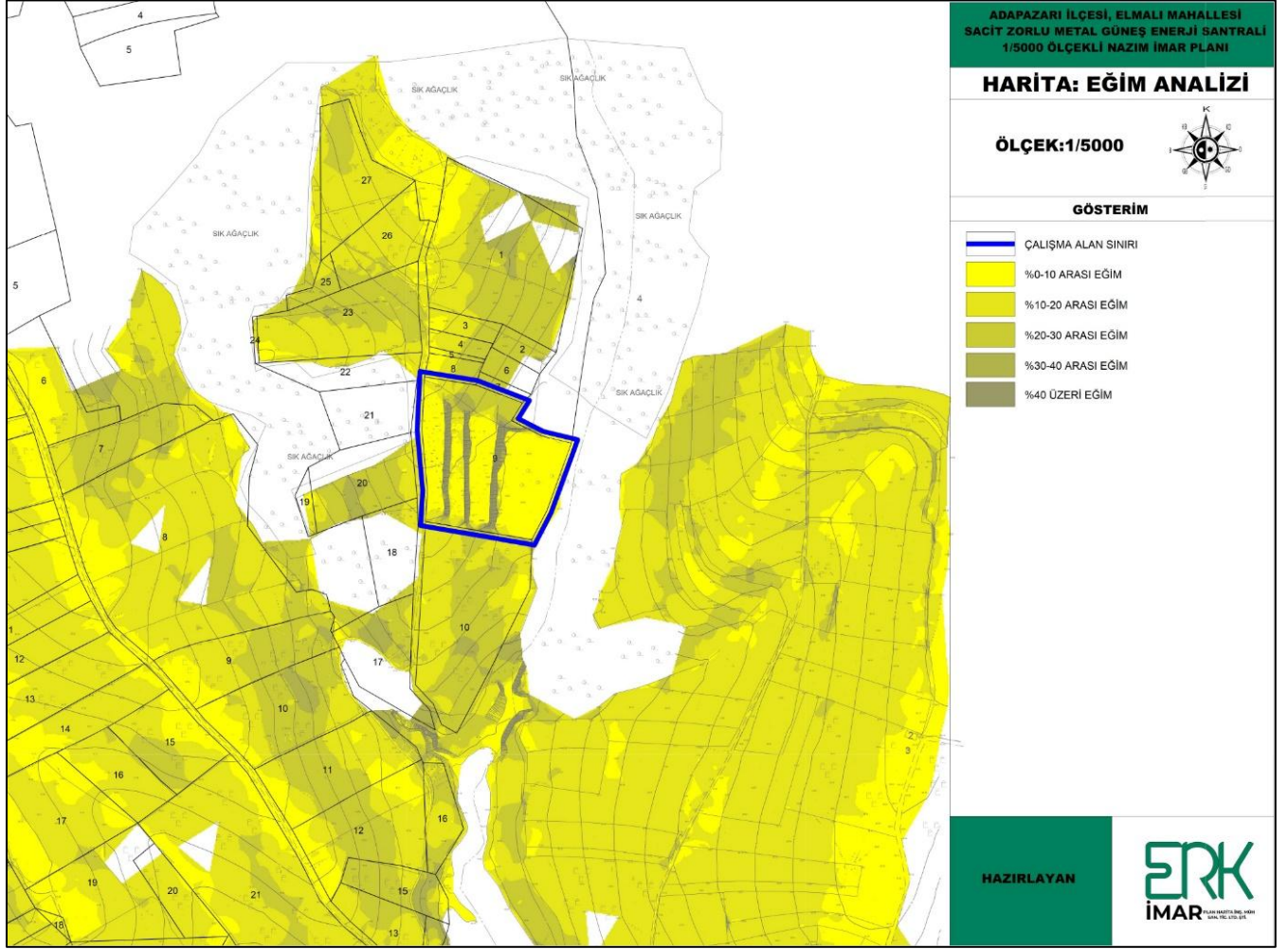

Harita 10. Eğim Analizi

Arazideki yamaçlar genel olarak güneye bakmaktadır.

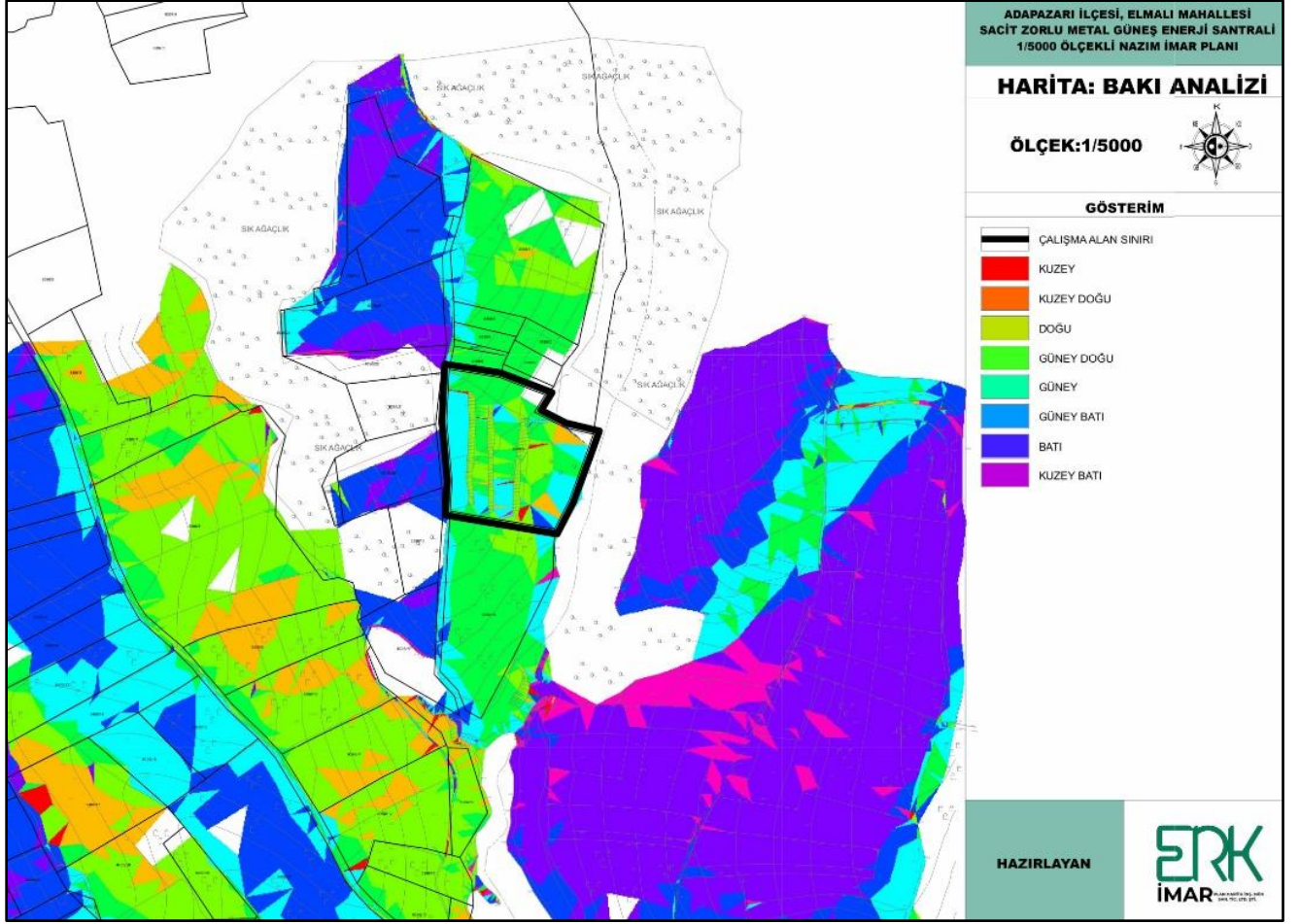

Harita 11. Baki Analizi

Planlama alanı arazisinde doğudan batı istikametine yükseklik artmaktadır. Arazide en düşük kot 69 m. olup, en yüksek kot 95 m. 'dir.

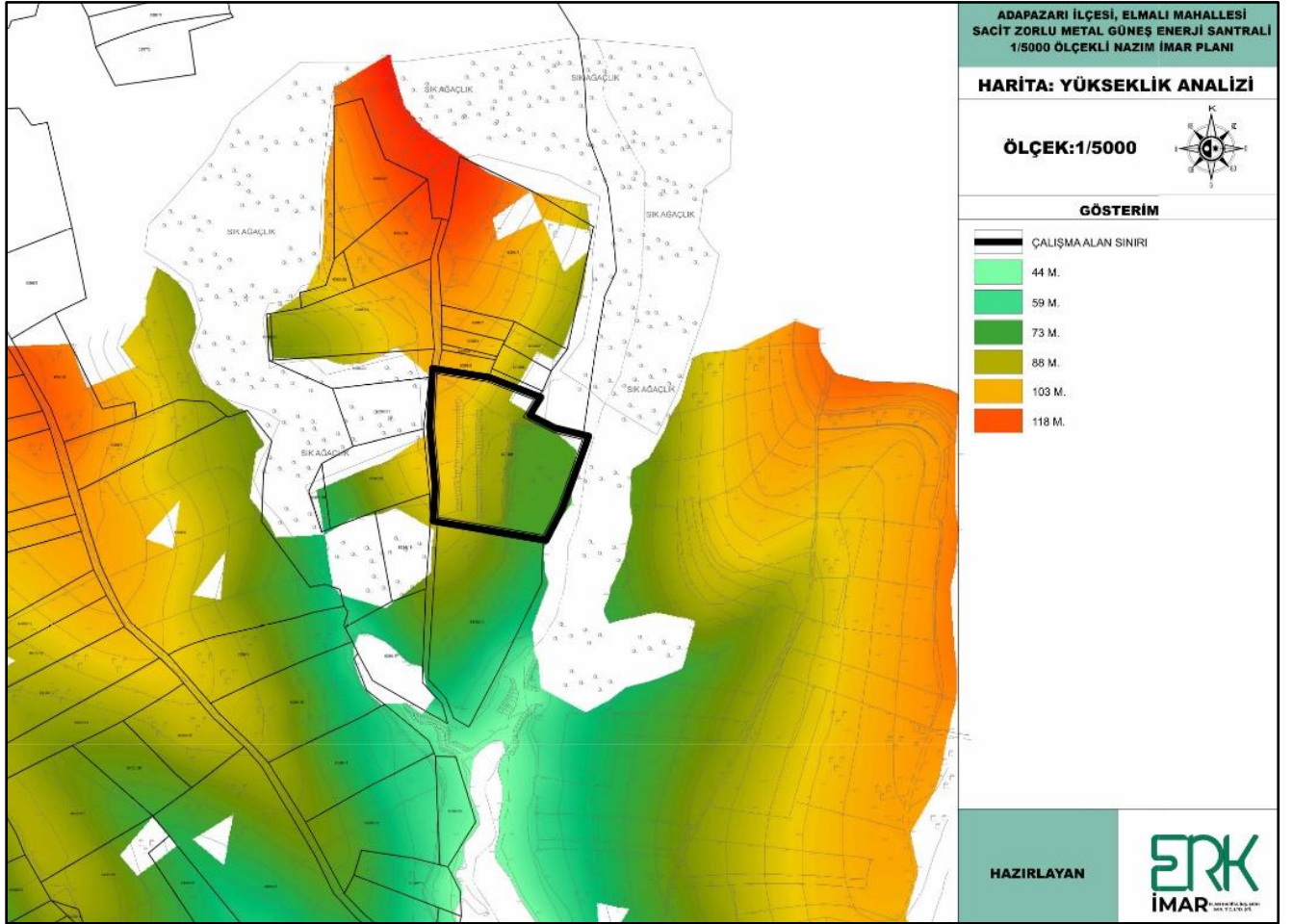

Harita 12. Yükseklik Analizi

## 2.13.2. ULAŞIM ANALİZİ

Planlama alanı ve çevresinde yapılaşma bulunmamakta olup, bölge çevresinde ulaşım toprak yollar ile sağlanmaktadır. Ulaşım kurgusu zayıftır.

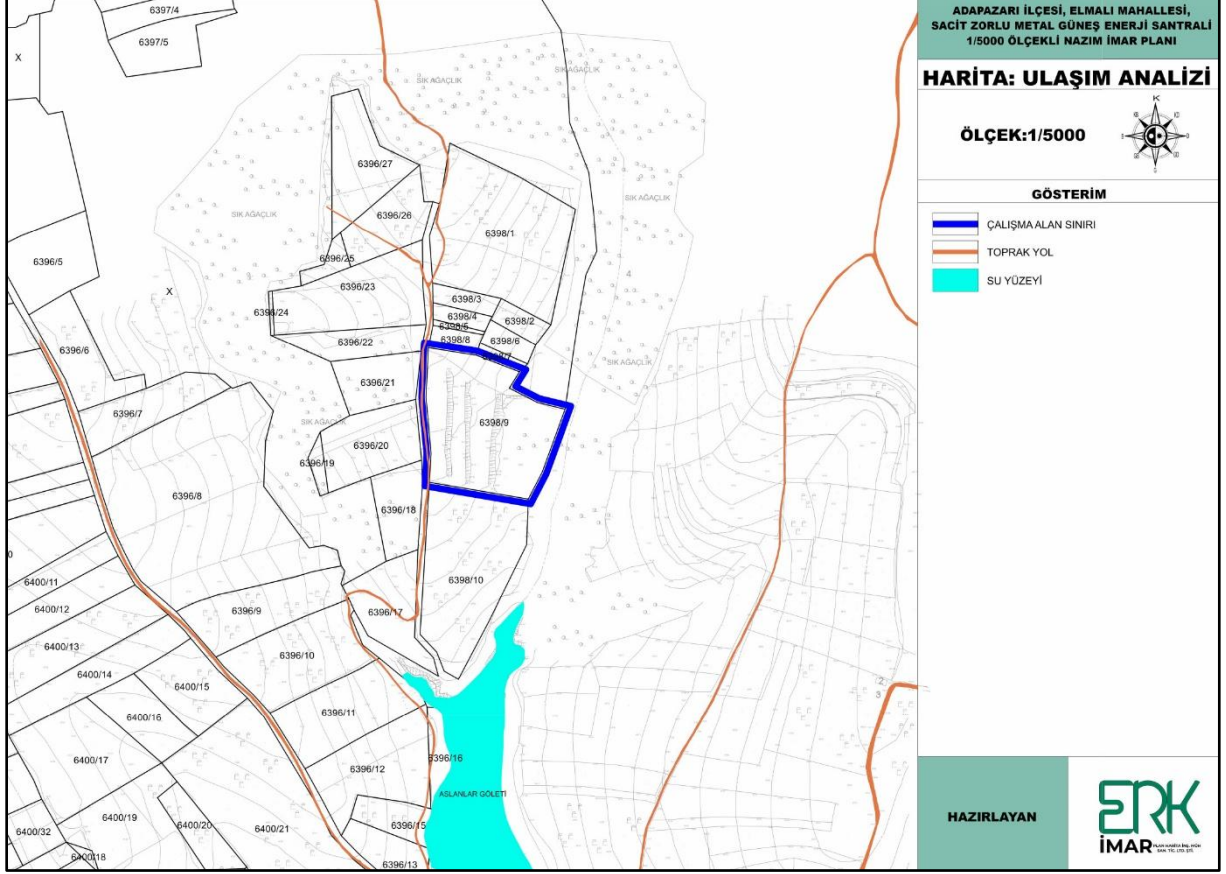

Harita 13. Ulaşım Analizi



### 2.13.3. ARAZİ KULLANIMI

Planlama alanı etrafında, orman arazileri ve boş araziler bulunmaktadır. Plana konu parsel mevcut durumda yapılaşmamış, boş arazidir. Alan, güneyinde bulunan Aslanlar Göleti doğrultusunda güzergahı bulunan toprak yoldan cephe almaktadır.

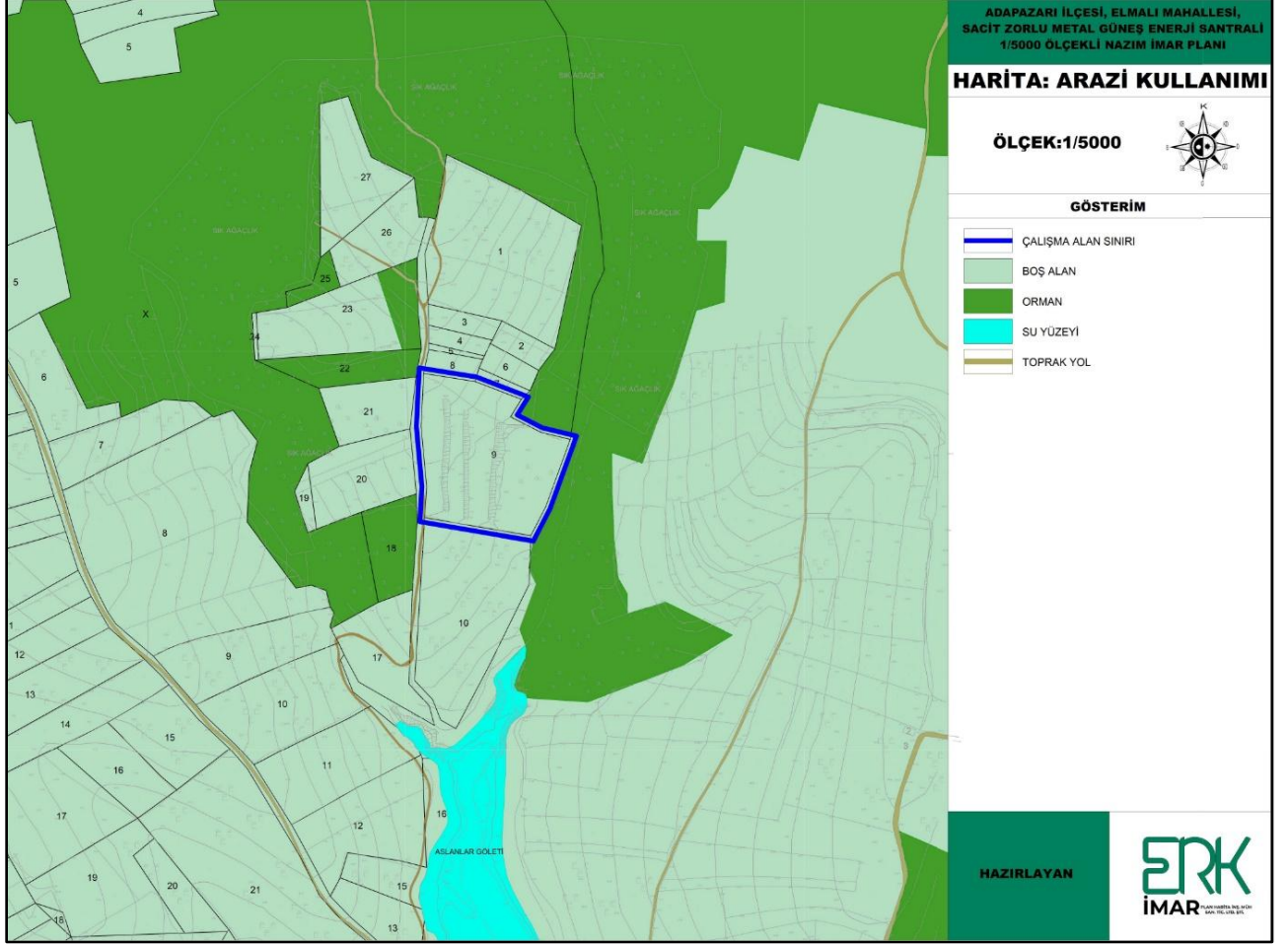

Harita 14. Arazi Kullanımı

### 3. EŞİK SENTEZİ

Planlama alanı eğimli bir topoğrafyaya sahiptir. Planlama alanı çevresinde eşik oluşturan Poyralı Deresi, orman alanları ve Aslanlar Göleti en önemli eşiklerdir. SEDAŞ'ın 4364 sayılı kurum görüşü yazısında belirtilen trafo alanı planlaması DSİ görüşünde belirtilen Poyralı Deresinden 10 m. koruma bandı bırakılması gerekmektedir.

<b>Mevkii</b>	Elmalı Mahallesi Poyralı mevkiisindedir.
<b>Şehir merkezine Uzaklığı-Bulunduğu Konum Yönü</b>	Aslanlar Göleti'nin 300 m. kuzeyinde, D020 karayolunun 4 km. doğusunda, Elmalı Mahallesinin 2.5 km. doğusunda, Adapazarı İlçe merkezinin 16 km. kuzeyinde bulunmaktadır.
<b>Çevresinde Bulunan Diğer Tesisler</b>	Planlama alanının çevresinde yapılaşma bulunmamaktadır.
<b>Büyüklüğü (m<sup>2</sup>)</b>	19.215,69 m <sup>2</sup>
<b>Mülkiyet Durumu</b>	Özel mülkiyete ait parseldir.
<b>Çevre Düzeni Planı-Belediye-Mücadir-İmar Sınırı Durumu</b>	Planlama alanı, Sakarya Büyükşehir Belediyesi ve Adapazarı Belediyesi sınırları içerisinde kalmakta olup, 1/25.000 Ölçekli Nazım İmar Planında Marjinal Tarım Alanında kalmaktadır.
<b>Mevcut Arazi Kullanımı Durumu</b>	Planlama alanına konu parselde mevcutta yapılaşma bulunmamakta olup, boş arazi durumundadır.
<b>Eğim ve Yönü</b>	Planlama alanı genellikle %0-10 arasında bulunan eğimli bir arazide olup, doğudan batı istikametine doğru yükseklik artmaktadır.
<b>Deprem Kuşağı</b>	Sakarya İli 1. derece deprem bölgesinde yer almakta olup, planlama alanı da bölge içerisinde yer almaktadır.
<b>Hakim Rüzgar Yönü ve Etkileme Durumu</b>	Hakim rüzgar yönü kuzey batı doğrultusundadır.
<b>Jeolojik Durum</b>	Planlama alanı, yerleşime uygunluk açısından Önemli Alan 2.1. 'de kalmaktadır.
<b>Yeraltı ve Yerüstü İçme Kullanma Suyuna Etkisi</b>	Yeraltı su seviyesi yüksektir.
<b>Özel Koruma Sit Alanı, Milli Park ve Doğal Anıtlara Etkisi</b>	Bölgede sit alanı bulunmamaktadır.

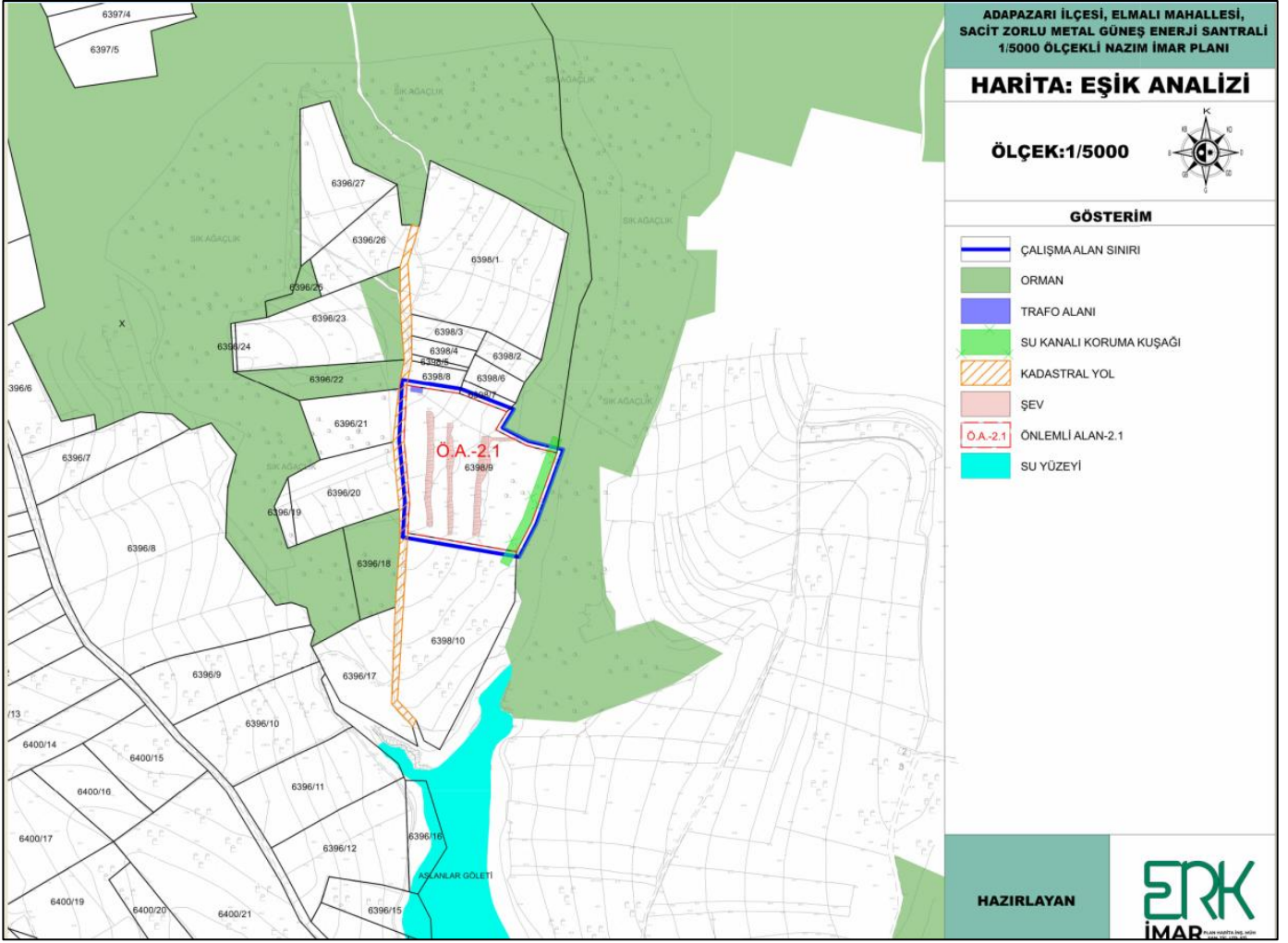

Harita 15. Eşik Analizi

## 4. PLAN KARARLARI

### 4.1. YASAL DAYANAK VE GEREKÇELER

- Planlama alanı içerisinde ilgili kurumlardan görüşler alınmış ve GES yapılması ile ilgili tüm kurumlardan olumlu görüş alınmıştır.
- Sakarya Elektrik Dağıtım A.Ş. den 06/07/2023 tarihinde bağlantı anlaşması çağrı mektubu alınmıştır.
- Arazinin tarımsal sınıfı marjinal tarım arazisi olarak toprak koruma kurulunda belirlenmiştir.
- ÇED gerekli değildir kararı alınmıştır.
- Halihazır haritalar 01/12/2023 tarihinde Sakarya Büyükşehir Belediyesince onaylanmıştır.
- İmar planına esas jeolojik ve jeoteknik etüt raporu 19/09/2024 Çevre, Şehircilik ve İklim Değişikliği İl Müdürlüğünce onaylanmıştır.

Yukarıda bahsedilen tüm çalışmalar sonucunda 3194 sayılı İmar Kanunu ve Mekansal Planlar Yapım Yönetmeliği kapsamında 6398 ada 9 parselde 1.740 MWm kurulu güçlü lisansız güneş enerji santrali kurulması amacıyla imar planı yapılması istenmektedir.

### 4.2. KARARLAR

1/5000 ölçekli nazım imar planı teklifi önerilmiştir. Mülkiyeti Sacit Zorlu ya ait olan 6398 ada 9 parselde;

- Enerji Üretim Alanı(Güneş Enerji Santrali)
- Trafo Alanı
- Genel Otopark Alanı
- İmar Yolu

Planlanmıştır. Parselin batısında yer alan kadastral yol, 15 m. genişliğinde ikinci dereceden imar yolu olarak planlanmıştır. Planlama alanının ihtiyacının karşılanması amacı ile 1 adet genel otopark alanı ve 1 adet trafo alanı planlanmıştır.

Parselin tapu alanı 19215,69 m<sup>2</sup> olup Sakarya Büyükşehir Belediyesi itfaiye daire başkanlığı görüşü doğrultusunda parselin ormana cepheli olan 10 m. genişliğindeki kısımları plan sınırı dışında bırakılmış olup 17198,73 m<sup>2</sup> lik büyüklüğündeki alan planlama alanını oluşturmaktadır. DSİ'nin 01.11.2023 tarihli ve 3990953 sayılı kurum görüşü doğrultusunda parselin batısından geçen Poyralı Deresinden 10 m. genişliğindeki su kanalı koruma kuşağı planlara işlenmiştir.

ARAZİ KULLANIM	MEVCUT DURUM		ÖNERİ DURUM	
	BÜYÜKLÜĞÜ (M <sup>2</sup> )	ORAN (%)	BÜYÜKLÜĞÜ (M <sup>2</sup> )	ORAN (%)
ENERJİ ÜRETİM ALANI (GES)	0	0	16387.94	95.29
TRAFO ALANI	0	0	77.8	0.45
İMAR YOLU VE GENEL OTOPARK	0	0	732.99	4.26
TOPLAM PLANLAMA ALANI	0	0	17198.73	100
<b>PLANLI VE PLANSIZ ALAN DAĞILIMI</b>				
PLANSIZ ALAN	19215.69	100	2016,96	10.50
PLANLAMA ALANI	0	0	17198,73	89.50
TAPU ALANI	19215.69	100	19215.69	100

SEDAŞ'dan (Sakarya Elektrik Dağıtım Anonim Şirketi) alınan 06/07/2023 tarihli 5070 sayılı bağlantı anlaşması mektubu eki olarak yer alan teknik değerlendirme raporu dikkate alınarak plan hazırlanmış olup, raporda belirtilen hususlara uyulacaktır. Sedaş'ın 24.04.2025 tarih ve 7819 sayılı yazısında "Bağlantı Anlaşmasına Çağrı Mektubu" eki "YEPDİS Kayıt Belgesi"nin santral alanı koordinatı revize edildiği belirtilmiş olup, belirtilen koordinatlar dikkate alınmıştır.

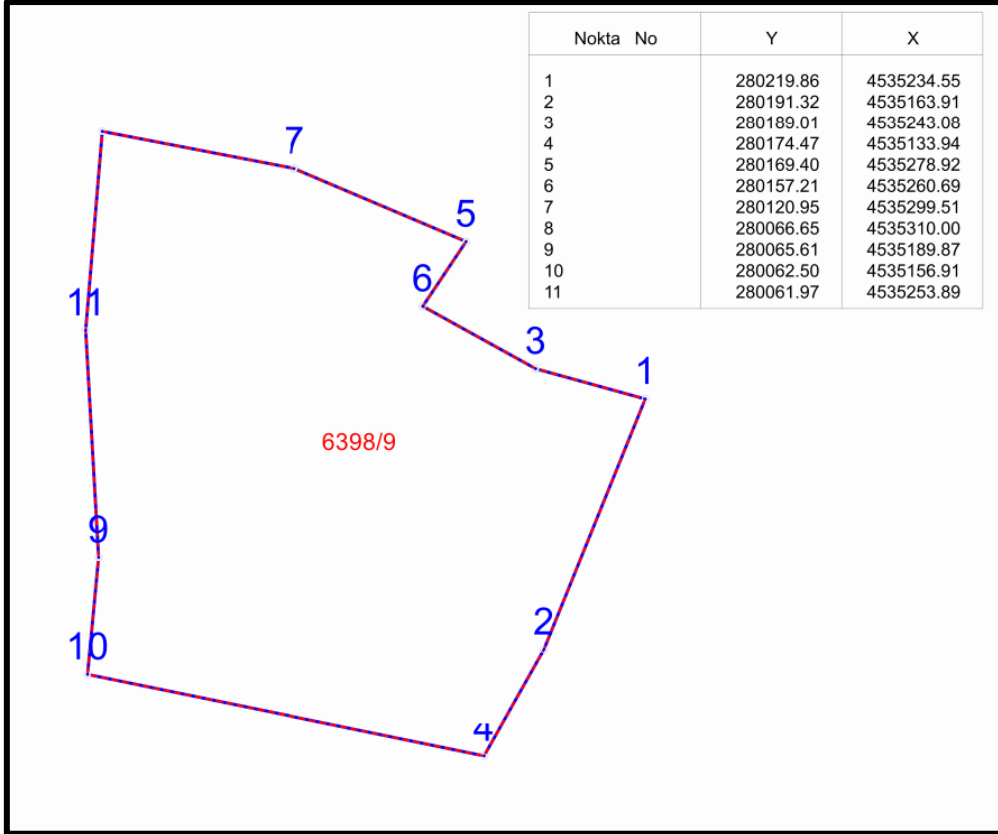

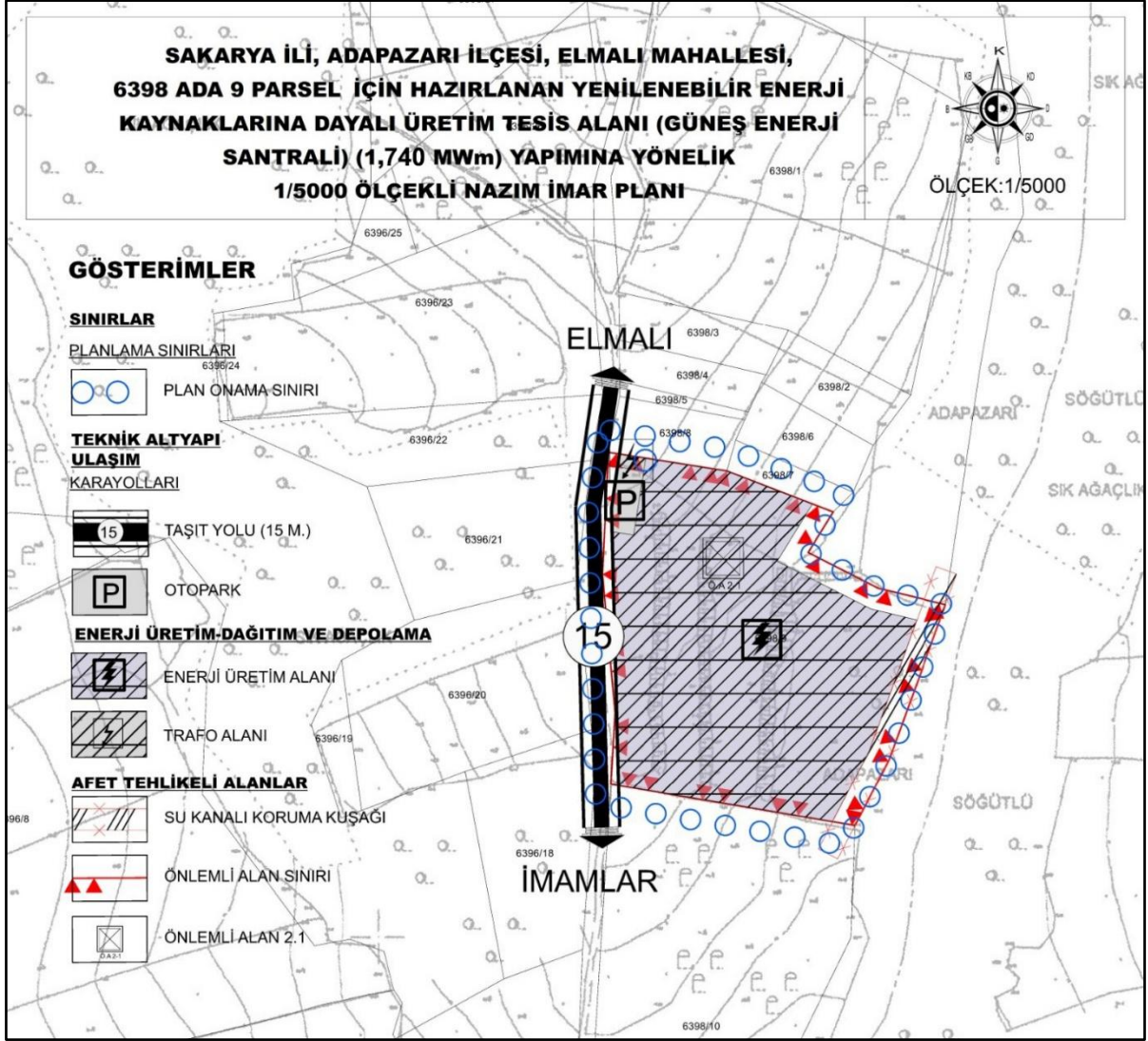

Harita 16. 1/5000 Ölçekli Nazım İmar Planı