

ÇEVRE, ŞEHİRCİLİK VE İKLİM DEĞİŞİKLİĞİ BAKANLIĞI
MEKÂNSAL PLANLAMA GENEL MÜDÜRLÜĞÜ

İZMİR-MANİSA PLANLAMA BÖLGESİ 1/100.000 ÖLÇEKLİ ÇEVRE
DÜZENİ PLANI DEĞİŞİKLİĞİ GEREKÇE RAPORU

Yetkin Planlamanın 31.08.2023 tarihli dilekçesi ile Manisa İli, Soma İlçesi, İlçesi sınırları içerisinde 181 türbin ve 312,1 MWm kurulu güç ile faaliyetine devam eden Soma RES Projesinin EPDK tarafından yapılan lisans tadilleri sonrasında 328,9 MWm olarak belirlendiği belirtilerek İzmir-Manisa Planlama Bölgesi 1/100.000 Ölçekli Çevre Düzeni Planı 8.18.7. *Enerji Üretim Alanları ve Enerji İletim Tesisleri plan hükümleri doğrultusunda ÇDP’de değişiklik yapılması talep edilmiştir.*

Yapılan incelemelerde;

- Planlama alanın İzmir-Manisa Planlama Bölgesi 1/100.000 Ölçekli Çevre Düzeni Planında genel arazi kullanım kararları itibariyle “orman alanı” olarak tanımlanan bölge içerisinde kaldığı,
- Planlama alanı olan Soma RES projesinde yer alan T182 – T183 ve T185 Nolu türbinlerin Manisa ili, Kırkağaç ilçesi Hamidiye Mahallesi 101 Ada 213 ve 232 Nolu Parsel sınırlarında yer aldığı,
- Manisa il merkezinin yaklaşık 80 km kuzey doğusunda, Kırkağaç ilçe merkezinin yaklaşık 22 km kuzey doğusunda, Balıkesir İl Merkezinin yaklaşık 40 km güneyde ve Savaştepe ilçe merkezinin 15 km güney doğusunda yer aldığı,
- Proje sahasında mevcut türbinlere ana ulaşım bağlantısı, O5 ve E881 Karayolundan ayrılan 2.derece taşıt yolları ile sağlandığı,
- Soma RES Projesi İlave İmar Planı çalışması kapsamında T182 – T183 – T185 nolu Türbinler Manisa ili, Kırkağaç ilçesi, Hamidiye Mahallesi 101 Ada 213 ve 232 numaralı Orman Vasıflı arazi sınırları içerisinde kaldığı,
- Proje sahasının Manisa İl sınırları içerisinde ve İzmir Orman Bölge Müdürlüğü sorumluluk sahasında kalan kısmı için 15.05.2023 tarih E-55690203-020-8078923 sayılı Ön İzin Olur’u alındığı hususları tespit edilmiştir.

ÇEVRE, ŞEHİRCİLİK VE İKLİM DEĞİŞİKLİĞİ BAKANLIĞI
MEKÂNSAL PLANLAMA GENEL MÜDÜRLÜĞÜ

İzmir-Manisa Planlama Bölgesi 1/100.000 Ölçekli Çevre Düzeni Planının yenilenebilir enerji kaynaklarına dayalı enerji üretim tesislerine ilişkin olarak ÇDP'nin 8.18.7. Enerji Üretim Alanları ve Enerji İletim Tesisleri başlığı altında yer alan plan hükümleri Danıştay 6. Dairesinin 30.10.2020 tarih ve E.2016/2373-K.2020/14080 Sayılı Kararı doğrultusunda 05.03.2022 onay tarihli çevre düzeni planı değişikliği ile yeniden düzenlenmiştir. ÇDP'nin 8.18.7. Enerji Üretim Alanları ve Enerji İletim Tesisleri başlığı altında yenilenebilir enerji kaynakları ile enerji üretim tesislerine ilişkin;

"8.18.7.1. 5346 sayılı Yenilenebilir Enerji Kaynaklarının Elektrik Enerjisi Üretimi Amaçlı Kullanımına İlişkin Kanunda tanımlanan yenilenebilir enerji üretim alanlarında ilgili kurum ve kuruluşlardan alınan izinler ve Enerji Piyasası Düzenleme Kurumunca verilecek lisans kapsamında uygulamalar aşağıdaki esaslara göre yapılacaktır:

Danıştay 6. Dairesinin 30.10.2020 tarih ve E.2016/2373-K.2020/14080 sayılı Kararı uyarınca, imar planları bu hükmün yürürlüğe girdiği tarihinden önce onaylanan yenilenebilir enerji kaynaklarına dayalı enerji üretim tesislerinin kapasite artışı içermeyen imar planı değişiklikleri, ilgili kurum ve kuruluşların görüşleri doğrultusunda ilgili idaresince onaylanabilir. Yeni yatırım veya kapasite artışı taleplerinde aşağıdaki kriterlere uyulacaktır:

- *6831 sayılı "Orman Kanunu" kapsamında kalan alanlardaki yatırımların gerekli izinler alınarak öncelikli olarak orman niteliğini kaybetmiş alanlarda gerçekleştirilmesi esastır.*
- *Tarımsal üretim amaçlı korunması esas olan 5403 sayılı Toprak Koruma Ve Arazi Kullanımı Kanunu kapsamında kalan tarım arazilerinde yapılacak olan yatırımlarda 5403 sayılı Kanun hükümleri kapsamında "tarım dışı amaçla kullanım izni"nin alınması zorunludur.*
- *Çevre düzeni planında plaj-kumsal, sazlık-bataklık alan, jeolojik sakıncalı alan, jeolojik özellikleri nedeniyle korunacak alan, sulak alanlar, sulak alan koruma bölgeleri, içme ve kullanma suyu koruma kuşakları ve*

ÇEVRE, ŞEHİRCİLİK VE İKLİM DEĞİŞİKLİĞİ BAKANLIĞI
MEKÂNSAL PLANLAMA GENEL MÜDÜRLÜĞÜ

yaban hayatı koruma geliştirme sahalarında kalan alanlarda yapılacak uygulamalarda üniversitelerin ilgili bölümlerince faaliyetin çevreye olabilecek olası etkilerinin ve alınacak önlemlerin açıklandığı ekosistem değerlendirme raporu hazırlanması zorunludur. Bu alanlarda ilgili mevzuat hükümleri ve ekosistem değerlendirme raporu doğrultusunda uygulama yapılacaktır.

- *Planlama bölgesi içerisinde bulunan kültür ve turizm koruma ve gelişim bölgesi/turizm merkezi, özel çevre koruma bölgesi, milli park, tabiat parkı, tabiatı koruma alanı, sit alanı gibi özel kanunlara tabi alanlarda 5346 sayılı Kanun kapsamında gerçekleştirilecek yenilenebilir enerji projelerine ilişkin alt ölçekli planlar, ilgili mevzuatlar ve ilke kararları çerçevesinde, alanın statüsüne uygun olarak Kültür ve Turizm Bakanlığı veya Tabiat Varlıklarını Koruma Genel Müdürlüğüne onaylanır.*

- *Alt ölçekli planların jeolojik-jeoteknik etüt raporlarına uygun olarak hazırlanması zorunludur.*

8.18.7.2. 5346 sayılı Yenilenebilir Enerji Kaynaklarının Elektrik Enerjisi Üretimi Amaçlı Kullanımına İlişkin Kanuna uygun olarak yapılması planlanan yenilenebilir enerji üretim tesislerinde, Enerji Piyasası Düzenleme Kurumundan alınacak izin kapsamında, bölgesel ölçekli yatırım kararı niteliği taşıyan hidroelektrik santrallerde 10 Mw, rüzgar enerji santrallerinde 50 Mw, biyokütle enerji santrallerinde 10 Mw, jeotermal enerji santrallerinde 20 Mw, güneş enerji santrallerinde proje alanı 20 hektar veya 10 MW ve üzeri kurulu gücündeki tesisler için çevre düzeni planında değişiklik yapılması zorunludur. Kurulu gücü bu değerlerin altında olan projelerde imar planı süreçleri, bu planda belirlenen kriterlere uygun olarak ilgili idaresince sonuçlandırılır.” hükümleri düzenlenmiştir.

Çevre düzeni planlarında değişiklik yapılmasına ilişkin gerekçeler, Mekansal Planlar Yapım Yönetmeliği'nin 20. maddesinde “(2) Çevre düzeni planı ana kararlarını, sürekliliğini, bütünlüğü bozmayacak nitelikte, plan değişikliği yapılabilir. Çevre düzeni planı değişikliklerinde; a)Kamu yatırımlarına,

ÇEVRE, ŞEHİRCİLİK VE İKLİM DEĞİŞİKLİĞİ BAKANLIĞI
MEKÂNSAL PLANLAMA GENEL MÜDÜRLÜĞÜ

b)Çevrenin korunmasına, c)Çevre kirliliğinin önlenmesine, ç)Planın uygulanmasında karşılaşılan güçlükler ve maddi hataların giderilmesine, d)Değişen verilere bağlı olarak planın güncellenmesine dair yeterli, geçerli ve gerekçeleri açık olan, altyapı etkilerini değerlendiren raporu içeren teklif ve talepler; idarece planın temel hedef, ilke, strateji ve politikaları kapsamında teknik ve yasal çerçevede değerlendirmeye alınarak sonuçlandırılır." şeklinde düzenlenmiştir.

Yapılan değerlendirmeler sonucunda; İzmir-Manisa Planlama Bölgesi 1/100.000 Ölçekli Çevre Düzeni Planında rüzgar enerji santralleri için belirlenen 50 MW kurulu güç kapasitesinin üzerinde bir tesis olması ve toplam kurulu gücün 328,9 MWm'ye ulaşması planlandığından, Mekansal Planlar Yapım Yönetmeliği'nin 20. Maddesinin 2. Fıkrası ile ÇDP'nin 8.17.7.2 uygulama hükmünde belirtilen esaslar çerçevesinde, planlama alanının bulunduğu bölgeye "yenilenebilir enerji üretim alanı" sembolünün eklendiği İzmir-Manisa Planlama Bölgesi 1/100.000 Ölçekli Çevre Düzeni Planı Değişikliği hazırlanmıştır.

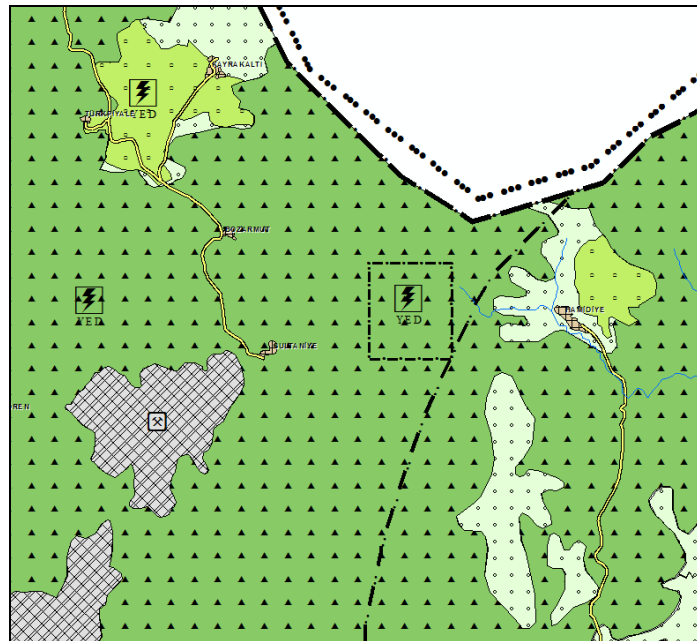

Şekil-1: İzmir-Manisa Planlama Bölgesi
1/100.000 Ölçekli Çevre Düzeni Planı Değişikliği