



Türkiye Cumhuriyeti
Çevre, Şehircilik ve İklim Değişikliği Bakanlığı
Yapı İşleri Genel Müdürlüğü

KIRSAL ALANLARDA DEPREM İYİLEŞTİRME VE YENİDEN YAPIM PROJESİ (KADİYAP)

Alt Proje Adı	Malatya İli Yeşilyurt İlçesi Gündüzbey Mahallesi Kırsal Konut Projesi
Doküman Adı	Çevresel ve Sosyal Yönetim Planı
Versiyon	0.1
Teslim Tarihi	06/06/2024

	Hazırlayanlar	İnceleyenler
Versiyon 0.0 Tarihi 30.05.2024	Kübra ÖZSOY – Çevre Mühendisi Ceyda KULOĞLU – Sosyal Uzman Onur BİLGİNER – Sosyal Uzman Birol KIŞLAOĞLU – A Sınıfı İş Güvenliği Uzmanı	EMAY Uluslararası Mühendislik ve Müşavirlik Anonim Şirketi – Proje Direktörü
Versiyon 0.1 Tarihi 06.06.2024	Kübra ÖZSOY – Çevre Mühendisi Ceyda KULOĞLU – Sosyal Uzman Onur BİLGİNER – Sosyal Uzman Birol KIŞLAOĞLU – A Sınıfı İş Güvenliği Uzmanı	EMAY Uluslararası Mühendislik ve Müşavirlik Anonim Şirketi – Proje Direktörü

Bu Çevresel ve Sosyal Yönetim Planı, EMAY tarafından Türkiye Kırsal Alanlarda Deprem İyileştirme ve Yeniden Yapım Projesi altında “Kırsal Konutların Tasarım İncelemesi ve Yeniden Yapım Denetimi Danışmanlık Hizmetleri (Ref: TERRP/CS-DESSUP-03)” kapsamında geliştirilmiştir.

İçindekiler

İçindekiler	3
Tablolar Listesi.....	4
Şekiller Listesi.....	4
Fotoğraflar Listesi	4
Kısaltmalar Listesi.....	5
1 Giriş.....	6
2 Çevresel ve Sosyal Yönetim Planının Gerekçesi	7
3 Yasal ve Kurumsal Çerçeve	8
4 Proje Açıklaması	9
5 Proje Özellikleri	13
6 ÇSYP için Bilgilendirme Faaliyetleri ve Paydaş Katılımı.....	14
7 Çevresel ve Sosyal Yönetim Planı.....	15
Ekler	40
Ek 1. Saha Fotoğrafları.....	40
Ek 2. Tarama Çalışmaları.....	43
Ek 3. Vaziyet (Yerleşim) Planı ve Görseller	44

Tablolar Listesi

Tablo 1. Proje Açıklaması	9
Tablo 2. Gündüzbey Mahallesinde Seçilen Parsele Yakın Yerleşim Yerleri ve Diğer Taşınır/Taşınmaz Varlıklar	9
Tablo 3. Çevresel ve Sosyal Yönetim Planı.....	16

Şekiller Listesi

Şekil 1. 4228 Parsel Uydu Görüntüsü.....	11
Şekil 2. Gündüzbey Proje Alanının Etki Alanı	12

Fotoğraflar Listesi

Fotoğraf 1. 4228 Parsel Genel Görünümü-1.....	40
Fotoğraf 2. 4228 Parsel Genel Görünümü-2.....	40
Fotoğraf 3. 4228 Parsel Genel Görünümü-3.....	40
Fotoğraf 4. 4228 Parsel Genel Görünümü-4 (ED hatları).....	40
Fotoğraf 5. 4228 Parsel Genel Görünümü-5.....	41
Fotoğraf 6. 4228 Parsel Genel Görünümü-6.....	41
Fotoğraf 7. 4228 Parsel Genel Görünümü-7.....	41
Fotoğraf 8. DSİ kanalı	41
Fotoğraf 9. HES Havuzu Genel Görünümü	42

Kısaltmalar Listesi

AAT	: Atıksu Arıtma Tesisi
ADMP	: Acil Durum Müdahale Planı
AFAD	: Afet ve Acil Durum Yönetimi Başkanlığı
AYP	: Atık Yönetim Planı
bkz.	: bakınız.
CSİ	: Cinsel Sömürü ve İstismar
CT	: Cinsel Taciz
Ç&S	: Çevresel ve Sosyal
ÇSS	: Çevresel ve Sosyal Standart
ÇSSG	: Çevresel, Sosyal, Sağlık ve Güvenlik
ÇSYÇ	: Çevresel ve Sosyal Çerçevesi
ÇSYP	: Çevresel ve Sosyal Yönetim Planı
ÇŞİDB	: Çevre, Şehircilik ve İklim Değişikliği Bakanlığı
ÇŞİDİM	: Çevre, Şehircilik ve İklim Değişikliği İl Müdürlüğü
DB	: Dünya Bankası
DBG	: Dünya Bankası Grubu
DSİ	: Devlet Su İşleri
EA	: Etki Alanı
EBRD	: Avrupa İmar ve Kalkınma Bankası
EMAY	: EMAY Uluslararası Mühendislik ve Müşavirlik A.Ş.
HES	: Hidroelektrik Santrali
IFC	: Uluslararası Finans Kuruluşu
İSG	: İş Sağlığı ve Güvenliği
İYP	: İşgücü Yönetim Prosedürü/Planı
KADİYAP	: Türkiye Kırsal Alanlarda Deprem İyileştirme ve Yeniden Yapım Projesi
KGM	: Karayolları Genel Müdürlüğü
KKD	: Kişisel Koruyucu Donanım
KÖP	: Kirlilik Önleme Planı
MASKİ	: Malatya Su ve Kanalizasyon İdaresi
OGM	: Orman Genel Müdürlüğü
PAAT	: Paket Atıksu Arıtma Tesisi
PKP	: Paydaş Katılım Planı
PUB	: Proje Uygulama Birimi
STA	: Su Temini ve Atıksu
ŞÇM	: Şikayet Çözüm Mekanizması
TBP	: Tesadüfi Buluntu Prosedürü
TEDAŞ	: Türkiye Elektrik Dağıtım Anonim Şirketi
TSG	: Toplum Sağlığı ve Güvenliği
TÜİK	: Türkiye İstatistik Kurumu
TYP	: Trafik Yönetim Planı
Y-ÇSYP	: Yüklenici Çevresel ve Sosyal Yönetim Planı
YİGM	: Yapı İşleri Genel Müdürlüğü
YYP	: Yeniden Yerleşim Planı

1 Giriş

Dünya Bankası (DB), Türkiye Deprem İyileştirme ve Yeniden Yapım Projesi'nin (KADİYAP) uygulanmasında Çevre, Şehircilik ve İklim Değişikliği Bakanlığı'na (ÇŞİDB) destek vermekte ve Bileşen 3, Kırsal Konutların Yeniden İnşası ve İyileştirilmesi ve Bileşen 4.3, Proje Yönetimi, İzleme ve Değerlendirme kapsamındaki KADİYAP faaliyetlerini finanse etmektedir.

KADİYAP, Türkiye'de Şubat 2023 depremlerinden etkilenen seçilmiş illerde temel belediye ve sağlık hizmetlerine ve depreme dayanıklı kırsal konutlara erişimin yeniden sağlanmasını genel olarak destekleyecektir. ÇŞİDB, Afet ve Acil Durum Yönetimi Başkanlığı (AFAD) ile yakın işbirliği içerisinde Bileşen 3 ve 4.3'e ilişkin Proje faaliyetlerini yürütmektedir. AFAD, ÇŞİDB ile işbirliği içinde devam eden organizasyonel ve yasal yetkileri kapsamındaki görevleri yerine getirecektir.

Bu Çevresel ve Sosyal Yönetim Planı (ÇSYP) kapsamında Malatya ili Yeşilyurt ilçesi Gündüzbey Mahallesi'nde toplamda 192 konutun inşaatından kaynaklanabilecek olası olumsuz çevresel-sosyal risklerin ve etkilerin değerlendirilmesi ve bu etkilerin en aza indirilmesi veya tamamen ortadan kaldırılması amaçlanmaktadır. Seçilen mahallede yıkılan veya ağır hasar gören evler ve temel altyapılar yeni yerleşim yerinde yeniden inşa edilecektir. Planın ilerleyen bölümlerinde mahalle, yeni yerleşim, yeniden yapılacak ev sayısı vb. ayrıntılara yer verilecektir. Bu Çevresel ve Sosyal Yönetim Planı (ÇSYP) aynı zamanda sağlık ve güvenlik önlemlerini, yürütülecek paydaş katılım faaliyetlerini ve Şikayet Çözüm Mekanizması'nın (ŞÇM) kurulmasını da içermektedir. Son olarak ÇSYP, alt proje kapsamında ilgili tarafların sorumluluklarını ana hatlarıyla belirtmektedir.

2 Çevresel ve Sosyal Yönetim Planının Gerekçesi

KADİYAP'ın Çevresel ve Sosyal Çerçevesi (ÇSYÇ) uyarınca, ÇŞİDB Yapı İşleri Genel Müdürlüğü (YİGM) bünyesinde faaliyet gösteren Proje Uygulama Birimi (PUB), Çevresel ve Sosyal (Ç&S) Tarama'yı tamamlamış olup tarama çalışmaları Ek 2'de verilmektedir. Öngörülen çevresel ve sosyal riskler ve etkilere dayalı olarak projenin Çevresel ve Sosyal Risk Derecelendirmesi "**orta**" olarak değerlendirilmiştir. ÇSYÇ'de ana hatlarıyla belirtilen kılavuz ilkeleri takiben Ç&S taraması ve müteakip değerlendirmenin bulgularına dayanarak, proje düzeyinde ÇSYP'nin "Malatya İli Yeşilyurt İlçesi Gündüzbey Mahallesi 192 Konut İnşaatı Projesi" (bundan böyle "Proje" olarak anılacaktır) adlı alt proje için özelleştirilmesi gerekmektedir.

EMAY Uluslararası Mühendislik ve Müşavirlik A.Ş. (EMAY), 'Denetim Danışmanı' adıyla "Kırsal Konutların Tasarım İncelemesi ve Yeniden Yapım Denetimi Danışmanlık Hizmetleri" görevi kapsamında alt proje için Çevresel ve Sosyal Yönetim Çerçevesinin Ek-4'ünde yer alan ÇSYP'nin hazırlanması sorumluluğunu üstlenmiştir. Bu çalışmalar kapsamında EMAY, 28/02/2024 tarihinde Yeşilyurt ilçesi Gündüzbey Mahallesi'ndeki alt proje sahasını ziyaret ederek Gündüzbey Muhtarıyla telefon görüşmesi yapmış olup evlerin inşa edileceği yeni lokasyonu yerinde incelemiştir.

ÇSYP'nin planlamasına ve kararlarına göre düzenli olarak gözden geçirilmesi, yenilenmesi ve güncellenmesi Yüklenicinin sorumluluğundadır. ÇSYP, mevcut bilgilere dayanarak geliştirilen sahaya özel önlemleri içermektedir. Planlama ve inşaat aşamalarında fizibilite ve teknik hususlara bağlı olarak inşaat yöntemlerinde ayarlamalar yapılabilecektir. Yüklenicinin inşaat yaklaşımında bu tür değişiklikler olması durumunda ÇSYP Yüklenici tarafından incelenip revize edilecek ve daha sonra gözden geçirilmek üzere EMAY'a sunulacaktır. Yüklenici, ÇSYP'nin saha koşullarını doğru bir şekilde yansıttığından emin olacak ve herhangi bir revizyonu proaktif olarak plana dahil edecektir. Atık Yönetim Planı, Kirlilik Önleme Planı, İşgücü Yönetim Planı, İSG Planı, Toplum Sağlığı, Güvenliği ve Trafik Yönetim Planı vb. Yüklenici tarafından hazırlanacak ve EMAY tarafından incelenerek firmanın görüşleri de dahil edilerek PUB'un onayına sunulacaktır.

3 Yasal ve Kurumsal Çerçeve

KADİYAP için hazırlanan ÇSYÇ'nin 3. Bölüm'ünde yasal ve kurumsal çerçeveye ilişkin kapsamlı bir genel bakış sunulmaktadır. Bu bölüm, Türkiye'nin yasal çerçevesini özetlemekte ve izinler de dahil olmak üzere ulusal çevresel ve sosyal değerlendirme düzenleme sürecine ilişkin kısa bir açıklama ile DB Çevresel ve Sosyal Standartları (ÇSS'ler) ile yasal gereklilikler arasındaki farklılıkları tespit etmektedir.

ÇSYP'nin geliştirilmesi sırasında hem DB ÇSS'leri hem de Proje ile ilgili faaliyetler için başvuru ulusal mevzuatlar dikkate alınmaktadır. Daha sonra bu hususlara dayalı olarak uygulanabilir ve etkili azaltım tedbirleri raporlanmaktadır.

Projenin ÇSYÇ'sine (İngilizce ve Türkçe) aşağıdaki web sitesinden ulaşılabilir:

<https://kadiyap.csb.gov.tr/cevresel-ve-sosyal-proje-dokumanlari-i-110820>

4 Proje Açıklaması

Proje kapsamında Malatya ili, Yeşilyurt ilçesi Gündüzbey Mahallesi'ndeki yeni lokasyonda toplam 192 konut inşa edilecektir. Mahalle, konut sayısı ve yeni lokasyona ilişkin detaylar Tablo 1'de ve bu bölümde özetlenmiştir.

Tablo 1. Proje Açıklaması

İlçe / İl	Yerleşim	Konut Sayısı	Yeni Lokasyon (ada/parsel)	Yeni Lokasyonun Kayıt Durumu
Yeşilyurt / Malatya	Gündüzbey mahallesi	24 binada 192 konut	0/4228	Ham toprak

Parsel ve inşaat alanı ile yakın konut ve tesisler Şekil 1 ve Şekil 2'de, yakın konut ve diğer tesislere olan mesafeler ve özellikler ise Tablo 2'de verilmiştir.

Tablo 2. Gündüzbey Mahallesinde Seçilen Parsele Yakın Yerleşim Yerleri ve Diğer Taşınır/Taşınmaz Varlıklar

Konutlar / Tesisler / Özellikler	Kuş Uçuşu Mesafe(m)
DW1 (Konut1)	95
DW2 (Konut2)	50
DW3 (Konut3)	200
DW4 (Konut4)	135
HES Havuzu	348
DSİ Kanalı*	14
HES Kanalı	268
Mahalle Merkezi	830

*Trapez kesitli yağmur suyu drenaj kanalı

Alt proje zorla çalıştırma, çocuk işçiliği ve diğer zararlı işçilik riskleri içermemektedir. İnşaat sürecinde doğrudan, sözleşmeli, yerel ve birincil tedarik işçileri kullanılacaktır. İş sağlığı ve güvenliği riskleri kontrol hiyerarşisi ile yönetilecektir. İSG Planında tüm tedbirler yer alacaktır. Hem inşaat hem de işletme aşamasında alınacak tedbirlerle taşınma olmayacak, insanların iş/ticaret/geçim faaliyetleri aksamayacaktır. Ayrıca hassas bireyler veya gruplar üzerinde herhangi bir olumsuz etki öngörülmemektedir.

Mevcut durumda Gündüzbey Mahallesi'nin atık suyu Malatya Büyükşehir Belediyesi Su ve Kanalizasyon İdaresi Genel Müdürlüğü'ne (MASKİ) ait kanalizasyon sisteminde toplanmaktadır. Atıksular, MASKİ tarafından işletilen Malatya İleri Biyolojik Atıksu Arıtma Tesisinde (AAT) arıtılarak alıcı ortama deşarj edilmektedir. MASKİ Kanalizasyon Dairesi Başkanlığı'ndan alınan bilgiye göre AAT'nin mevcut kapasitesi 135.000 m³/gün olup çeşitli yerleşim yerlerinde kanalizasyon hattında paket arıtma gibi ek arıtma tedbir ve uygulamaları bulunmaktadır.

MASKİ Su ve Kanalizasyon İdaresi Müdürlüğü personeli ile yapılan kısa görüşmeye göre Gündüzbey Mahallesi'nde atıksu kollektörü (Batı Kollektörü) ve yağmur suyu kollektörü mevcut olup Proje kapsamında inşa edilecek binalardan toplanan atık su ve yağmur suyu yaklaşık 1,5 km uzunluğundaki hatlarla bu kollektörlere bağlanabilmektedir. Ayrıca, bu hattın Karayolları Genel Müdürlüğü'nden (KGM) izin/resmi yazı alınması gereken yol geçişini de içerdiği öğrenilmiştir.

Proje kapsamında 24 binada (192 konut) konaklayacak hak sahipleri tarafından üretilecek ortalama günlük atık su miktarı hesaplanmıştır. Hesaplamalarda ortalama hane büyüklüğü 4 kişi/konut¹, kişi başına düşen ortalama günlük atıksu üretimi ise 197 litre/kişi-gün² olarak kabul edilmiştir. Buna göre atık su miktarı şu şekilde hesaplanmaktadır:

$$\text{Atıksu miktarı} = 192 (\text{konut}) \times 4 \left(\frac{\text{kişi}}{\text{konut}} \right) \times 197 \left(\frac{\text{litre}}{\text{kişi} * \text{gün}} \right) \times \left(\frac{1 \text{ m}^3}{1000 \text{ litre}} \right) = 151.3 \text{ m}^3/\text{gün}$$

¹ Türkiye İstatistik Kurumu'nun (TÜİK) 2023 yılı verilerine göre Malatya/Yeşilyurt ilçesinde ortalama hane halkı büyüklüğü 3,13 olup hesaplamalarda bu değer 4 kişi/haneye yuvarlanmaktadır. Şuradan alınmıştır: <https://biruni.tuik.gov.tr/ilgosterge/?locale=tr>

² TÜİK 2022 Su ve Atıksu İstatistikleri Bülteni'ne (13 Aralık 2023) göre belediyelerde kişi başına düşen günlük ortalama atıksu deşarjı 197 litre/kişi-gün olup, hesaplamalarda bu değer kullanılmıştır. Şuradan alınmıştır: <https://data.tuik.gov.tr/Bulten/Index?p=Su-ve-Atıksu-İstatistikleri-2022-49607>

KADİYAP

Dessup-03 Gündüzbey Mahallesi Kırsal Konut Projesi / ÇSYP

Üretilecek miktar Malatya AAT mevcut kapasitesinin yaklaşık %0,11'i olduğundan mevcut atıksu altyapısına ilave bir yük beklenmemektedir.

İçme ve kullanma suyu söz konusu olduğunda Malatya'da içme suyu doğal kaynaklardan ve yer altı sularından herhangi bir arıtmaya tabi tutulmadan karşılanmakta olup sadece şebekeye verilmeden önce klorlanmaktadır. İl merkezinde toplam nüfusu 565.000 olan Yeşilyurt ve Battalgazi ilçelerinin içme suyu ihtiyacını karşılayan tek su kaynağı Gündüzbey Mahallesi sınırları içerisinde çıkan Pınarbaşı kaynağıdır.

Proje kapsamındaki hak sahipleri halihazırda Gündüzbey Mahallesi'nde ikamet ettikleri ve mevcut suyu kullandıkları için Proje nedeniyle su temin sistemine herhangi bir ekstra yük gelmeyecektir.

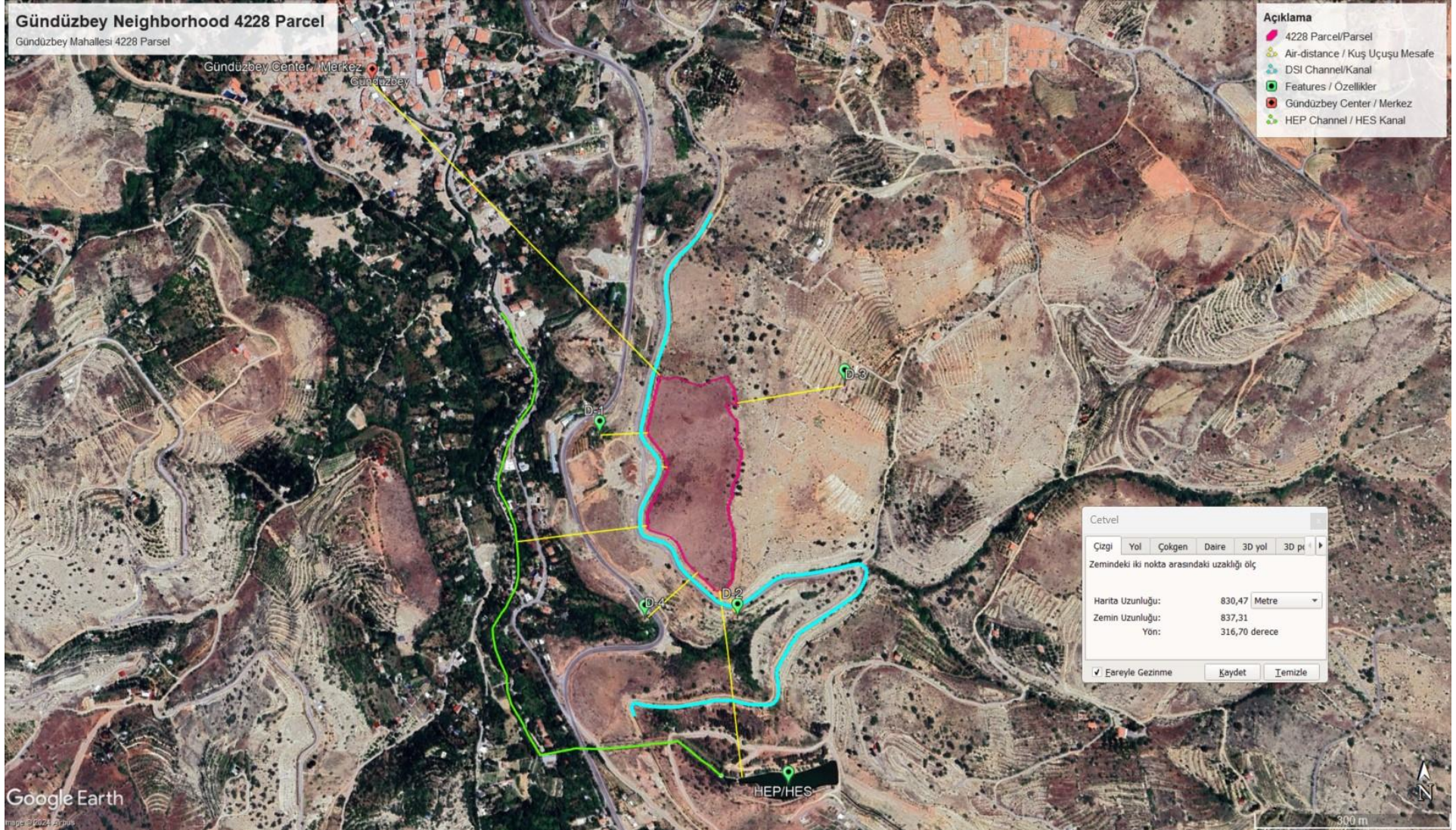

Şekil 1. 4228 Parsel Uydu Görüntüsü

KADİYAP

Dessup-03 Gündüzbey Mahallesi Kırsal Konut Projesi / ÇSYP



Şekil 2. Gündüzbey Proje Alanının Etki Alanı

KADİYAP

Dessup-03 Gündüzbey Mahallesi Kırsal Konut Projesi / ÇSYP

5 Proje Özellikleri

İnşa edilecek evler ve bazı diğer hususlar ile ilgili bilgiler aşağıda listelenmektedir:

- Zemin kat dahil olmak üzere toplam 4 katlı (Z+3), toplamda 24 bina inşa edilecek ve her katta 2 daire bulunacaktır. Toplam daire sayısı 192 olacaktır.
- İnşa edilecek binalar betonarme yapılar olacak ve her dairede 3 oda ve 1 salon bulunacaktır.
- Her dairenin brüt alanı 116,6 m² ve net alanı 93,8 m² olacaktır.
- Kapalı inşaat alanı 26.300 m² olacaktır.
- Parsel içindeki yeşil alan 19.115 m² olacaktır.
- Yüklenicinin işçi sayısı maksimum 400 olarak tahmin edilmektedir.
- İnşaatın tamamlanması için tahmini süre 12 aydır.
- ÇŞİDB tarafından onaylanan Yerleşim Planı ve binaların 3D tasarımı Projeye yönelik olarak hazırlanmıştır. Ancak, gerekli görülmesi halinde bunlar revize edilebilir.
Yerleşim Planı ve 3D tasarım görselleri Ek 3'te verilmiştir.
- Projeye dahil herhangi bir beton tesisi inşa edilmeyecektir. Binaların inşası için gerekli beton, en yakın lisanslı tesislerden temin edilecektir.
- İşçiler tarafından oluşturulan atık su, sızdırmaz fosseptik tankta toplanacaktır. Yeni binaların atık su toplama sistemi ise atıksu arıtma tesisi (AAT) ile sonlanan belediye kanalizasyon sistemine bağlanacaktır. Alt projeye ilişkin daha detaylı bilgiler Ek 2'deki Tarama Formunda verilmiştir.

6 ÇSYP için Bilgilendirme Faaliyetleri ve Paydaş Katılımı

Bu bölüm Paydaş Katılım Toplantısı'ndan sonra hazırlanacaktır.

7 Çevresel ve Sosyal Yönetim Planı

Aşağıdaki Tablo 3, inşaat Yüklenicisinin Proje faaliyetleri sırasında uyması gereken gerekli önlemleri belirleyen Çevresel ve Sosyal Yönetim Planını (ÇSYP) özetlemektedir. Bu plan, alt projeye özgü öngörülen çevresel ve sosyal riskler ile etkilerin yanı sıra önerilen hafifletme önlemlerini de içermektedir. Bu risk ve etkilerin beklendiği aşamalar, izleme sistemi içindeki göstergeler, izleme sıklığı, atanan sorumluluklar ve tahmini maliyetler hakkında ayrıntılar sağlamaktadır. ÇSYP, proje zaman çizelgesi boyunca bu riskleri ve etkileri ele almaya yönelik stratejileri kapsamlı bir şekilde ifade etmektedir.

EMAY, belirtilen önlemlerin uygulanmasını, Yüklenicinin uygulama sistemini, organizasyon yapısını, sahaya özel Çevresel ve Sosyal (Ç&S) Yönetim Planlarını, bunların etkinliğini ve Yüklenici tarafından uygulanacak izleme planını denetleyecektir. Yüklenici, alt proje faaliyetleriyle ilgili Ç&S endişelerinin yönetilmesi ve izlenmesi için etkili bir sistem oluşturmak üzere denetime tabi olacaktır. Ayrıca Yüklenici, Danışman tarafından hazırlanan ÇSYP'yi inceleyecek ve ÇSYP'yi uygulamayı veya gerekirse Y-ÇSYP'yi hazırlamayı taahhüt edecektir. Yüklenici ayrıca Atık Yönetim Planı, Kirlilik Önleme Planı, İşgücü Yönetim Planı, İSG Planı ve Toplum Sağlığı, Güvenliği ve Trafik Yönetim Planı vb. alt yönetim planlarını hazırlayacak ve bunları incelenmek üzere danışmana sunacaktır. Danışman da bu belgeleri yorumlarıyla birlikte onay için PUB'a gönderecektir.

Tablo 3. Çevresel ve Sosyal Yönetim Planı

Olası Riskler ve Etkiler	Önerilen Hafifletme Önlemleri	Aşama			İzleme Göstergeleri	Sıklık			Uygulama ve İzleme Sorumluluğu	Tahmini Maliyet
		Planlama	İnşaat	İşletme		Sürekli	Aylık	Üç ayda bir		
Tüm İnşaat İşleri için Genel										
Çevresel ve Sosyal Yönetim: Çevresel ve sosyal risk ve etkilerin yetersiz yönetimi	<p>Yüklenici, Yüklenici ÇSYP'sini (Y-ÇSYP) hazırlayıp onaya sunacak ve ardından uygulayacaktır. Y-ÇSYP inşaat işlerinin başlamasından önce sunulmalıdır ve Y-ÇSYP onaylanana kadar Proje kapsamında hiçbir inşaat faaliyeti gerçekleştirilmeyecektir. Y-ÇSYP, en azından gerekli ana hatların KADİYAP ÇSYÇ'sinde verilen aşağıdaki sahaya özgü yönetim planlarını içerecektir:</p> <ul style="list-style-type: none"> Risk Değerlendirme Raporu ve Acil Durum Müdahale Planı (ADMP) içeren İş Sağlığı ve Güvenliği (İSG) Planı Toplum Sağlığı, Güvenliği (TSG) ve Trafik Yönetim Planı (YSG Yönetim Planı ve Trafik Yönetim Planı (TYP) olarak ayrı ayrı hazırlanabilir) Atık Yönetim Planı (AYP) Kirlilik Önleme Planı (KÖP) Tesadüfi Buluntu Prosedürü (TBP) Su Temini ve Atıksu (STA) Yönetim Planı Projenin İYP'sine göre hazırlanan İşgücü Yönetim Planı Şikayet Çözüm Mekanizması (ŞÇM) 	X	X		Tüm alt yönetim planları inşaat öncesinde onaylanır ve inşaat süresi boyunca uygulanır.		X		Yüklenici (uygulama) Denetim Danışmanı (denetleme)	İnşaat maliyetine dahil
	<p>Yüklenici, İnşaat çalışmalarına başlamadan önce en az bir tam zamanlı A/B Sınıfı İSG Uzmanı, bir tam zamanlı Çevre Uzmanı ve bir tam zamanlı Sosyal Uzman istihdam edecektir. Yüklenici bu uzmanların özgeçmişlerini onaya sunacaktır. Bu uzmanların inşaat süresi boyunca şantiyede bulunması gerekmektedir.</p>	X	X		İlgili Ç&S personeli, inşaat süresince mobilize edilir ve görevde tutulur.		X		Yüklenici (uygulama) Denetim Danışmanı (denetleme)	İnşaat maliyetine dahil
	<p>Yüklenici, bir Eğitim Programı hazırlayacak ve tüm çalışanlarına, sahada çalışmaya başlamadan önce,</p>	X	X		Eğitim Programı onaylanır ve ilgili		X		Yüklenici	İnşaat maliyetine

KADİYAP

Dessup-03 Gündüzbey Mahallesi Kırsal Konut Projesi / ÇSYP

Olası Riskler ve Etkiler	Önerilen Hafifletme Önlemleri	Aşama			İzleme Göstergeleri	Sıklık			Uygulama ve İzleme Sorumluluğu	Tahmini Maliyet
		Planlama	İnşaat	İşletme		Sürekli	Aylık	Üç ayda bir		
	önerilen inşaat işleriyle ilgili temel çevresel, sosyal, sağlık ve güvenlik (ÇSSG) riskleri ve işçilerin sorumluluğu konusunda eğitim verecektir. Eğitim Programı aylık olarak tekrarlanacaktır. Yüklenicinin aylık eğitim programı ayrıca, özellikle kadınlara ve çocuklara yönelik cinsel taciz, cinsel ve/veya toplumsal cinsiyete dayalı şiddet de dahil olmak üzere şiddet ve yerel toplulukla etkileşimde saygılı tutumlar gibi Davranış Kuralları ile ilgili konuları da kapsayacaktır.				tüm personele eğitim verilir. Eğitim kayıtları				(uygulama) Denetim Danışmanı (denetleme)	dahil
	<p>İnşaat öncesi gerekli tüm izinler alınacak ve tesislerin kurulumu sağlanacaktır. Proje için gerekli olabilecek ancak bunlarla sınırlı olmamak üzere izinler aşağıdaki gibidir:</p> <ul style="list-style-type: none"> İlgili resmi kurumlardan alınan resmi yazı/izinler (Trapez kesitli yağmur suyu drenaj kanalı için DSİ 9. Bölge Müdürlüğü'nden, HES göleti için (gerekli ise) vb.) Seçilen parsel içerisindeki elektrik direk ve hatlarına ait direklerin yerinin değiştirilmesi gerekiyorsa Türkiye Elektrik Dağıtım A.Ş.'den (TEDAŞ) alınan resmi yazı/izinler Su temini ve kanalizasyon sistemlerinin MASKİ'nin mevcut şebekelerine bağlanmasına ilişkin resmi yazılar/izinler Mevcut şebekelere bağlanacak yeni kanalizasyon ve yağmur suyu hatlarının yol geçişleri için KGM'den alınan resmi yazılar/izinler Arazi kullanım izinleri (gerekirse) Yeşilyurt Belediyesi veya Malatya Büyükşehir Belediyesi'nden atık bertaraf izinleri 	X			İzinler ve ilgili resmi yazılar			İnşaat başlamadan önce bir kez	Yüklenici (uygulama) Denetim Danışmanı (denetleme)	İnşaat maliyetine dahil

KADİYAP

Dessup-03 Gündüzbey Mahallesi Kırsal Konut Projesi / ÇSYP

Olası Riskler ve Etkiler	Önerilen Hafifletme Önlemleri	Aşama			İzleme Göstergeleri	Sıklık			Uygulama ve İzleme Sorumluluğu	Tahmini Maliyet
		Planlama	İnşaat	İşletme		Sürekli	Aylık	Üç ayda bir		
	<ul style="list-style-type: none"> Çevre izinleri (gerekirse) DSİ'den alınacak su kullanım izinleri (gerekirse) Lisanslı tesislerle ve/veya Yeşilyurt Belediyesi veya Malatya Büyükşehir Belediyesi ile yapılacak atık bertaraf protokolleri Yeşilyurt Belediyesi veya Malatya Büyükşehir Belediyesi ile yapılacak hafriyat atığı bertaraf protokolleri Elektrik bağlantı ve kullanım izinleri 									
<p>Hava Kalitesi:</p> <p>İnşaat işlerinden kaynaklı Proje alanında toz oluşumu ve inşaat ekipman ve araçlarından kaynaklanan emisyonlar</p>	<p>Kurak mevsimlerde yere düzenli olarak su uygulanarak açıktaki çalışma alanlarından kaynaklanan toz en aza indirilecektir.</p> <p>İnşaat kalıntıları kontrollü bir alanda tutulacak ve hafriyat tozunu azaltmak için su püskürtülecektir.</p> <p>Rüzgarlı günlerde veya başıboş hayvanların müdahalesinden dolayı ince toz parçacıklarının havada asılı kalmasını veya dağılmasını önlemek için kırma taş malzemelerin depolanacağı stoğun üstü örtülü tutulacaktır.</p> <p>Kazı sırasında pnömatik sondaj yapılması durumunda, sahadaki toz sürekli su püskürtülmesi ve/veya inşaat toz perdesi muhafızları ile bastırılacaktır.</p> <p>Tozu en aza indirmek için yollar gibi yakın çevredeki kalıntılardan arındırılacaktır.</p> <p>Sahada inşaat/atık malzeme yakılmasına izin verilmeyecektir.</p> <p>Şantiyelerde inşaat araçları rölantide çalıştırılmayacaktır.</p> <p>Jeneratörlerin/ makinelerin/ ekipmanların/ araçların</p>		X		<p>Hava kalitesi kontrol önlemlerinin görsel denetimi</p> <p>Bakım kayıtları</p> <p>Şikayet kayıtları</p>	X		<p>Yüklenici (uygulama)</p> <p>Denetim Danışmanı (denetleme)</p>	İnşaat maliyetine dahil	

KADİYAP

Dessup-03 Gündüzbey Mahallesi Kırsal Konut Projesi / ÇSYP

Olası Riskler ve Etkiler	Önerilen Hafifletme Önlemleri	Aşama			İzleme Göstergeleri	Sıklık			Uygulama ve İzleme Sorumluluğu	Tahmini Maliyet
		Planlama	İnşaat	İşletme		Sürekli	Aylık	Üç ayda bir		
	<p>çalışma saatleri, uygun olduğu ölçüde azaltılacaktır.</p> <p>Topluluk alanlarından geçerken araç hızının kontrol edilmesi kaçınılmazdır, böylece araç ulaşımlarından kaynaklanan toz dağılımı en aza indirilecektir.</p> <p>Toz emisyonlarını azaltmak için malzeme taşınan kamyonların üstü kapatılacaktır.</p> <p>Gerektiğinde konutların toz almasını önlemek amacıyla koruyucu bariyerler konulacaktır. En yakın alıcılardan toz oluşumuna ilişkin şikayet gelmesi durumunda yetkili laboratuvar tarafından toz ölçümleri yapılacaktır. Ölçülen seviyelerin sınır değerlerin üzerinde olması halinde, bu bağlamda hafifletici tedbirler artırılacaktır; örneğin ıslak toz bastırma/sulama faaliyetlerinin artırılması, toksik olmayan kimyasalların uygulanması, hız/trafiğin daha da azaltılması gibi.</p>									
<p>Gürültü:</p> <p>İnşaat araçları ve ekipmanlarından kaynaklanan gürültü oluşumu</p>	<p>İnşaat faaliyetleri, ulusal mevzuatta tanımlanan kısıtlı sürelerle sınırlı olacak ve en gürültülü faaliyetlerin en az rahatsızlığa neden olacak dönemlerde gerçekleştirilmesi için yakınlardaki topluluklarla istişarede bulunularak faaliyetler planlanacaktır.</p> <p>Çalışma sırasında jeneratörlerin, hava kompresörlerinin ve diğer elektrikli mekanik ekipmanların motor kapakları kapatılacak ve ekipmanlar yerleşim/topluluk alanlarından mümkün olduğunca uzağa yerleştirilecektir.</p> <p>Bakım prosedürleri üretilerek ve gürültü seviyelerini azaltmak için jeneratörlerin etrafına akustik muhafazalar yerleştirerek tüm ekipmanların iyi çalışır durumda kalmasını sağlayacak şekilde bakımı yapılacaktır.</p> <p>Gerektiğinde ve mümkün olduğunda çitler, bariyerler veya saptırıcılar (yanmalı motorlar için susturucu</p>		X		<p>Gürültü kontrol önlemlerinin görsel/işitsel denetimi</p> <p>Şikayet kayıtları</p>	X		<p>Yüklenici (uygulama)</p> <p>Denetim Danışmanı (denetleme)</p>	İnşaat maliyetine dahil	

KADİYAP

Dessup-03 Gündüzbey Mahallesi Kırsal Konut Projesi / ÇSYP

Olası Riskler ve Etkiler	Önerilen Hafifletme Önlemleri	Aşama			İzleme Göstergeleri	Sıklık			Uygulama ve İzleme Sorumluluğu	Tahmini Maliyet	
		Planlama	İnşaat	İşletme		Sürekli	Aylık	Üç ayda bir			
	<p>cihazlar veya hızlı büyüyen ağaçların dikilmesi gibi) gibi gürültü kontrol yöntemleri kullanılacaktır.</p> <p>Gereksiz alarm, korna ve siren kullanımından kaçınılacaktır.</p> <p>Topluluk alanları üzerinden proje ile ilgili nakliyeler en aza indirilecektir.</p> <p>Gürültünün yaşam alanlarına etkisini azaltmak için proje alanı ile yerleşim alanları arasında bir tampon bölge (açık alanlar, ağaç sıraları veya bitki örtüsü gibi) oluşturulacaktır.</p> <p>En yakın alıcılardan gürültü oluşumuna ilişkin herhangi bir şikayet alınması durumunda gürültü ölçümleri yapılacaktır. Ölçülen seviyeler sınır değerlerin üzerindeyse, bu bağlamda hafifletici önlemler artırılacaktır; örneğin, mekanik ekipman için akustik bariyerler kurulacak, belirli ekipman parçaları veya operasyonlar için çalışma saatleri sınırlandırılacaktır, vb.</p>										
<p>İş Sağlığı ve Güvenliği:</p> <p>Çalışma alanlarında yüksekte çalışma, dönen ve hareketli ekipmanlar, elektrik güvenliği, tehlikeli maddelerle çalışma gibi güvensiz uygulamalar ve tehlikeli nedeniyle oluşan iş sağlığı ve güvenliği (İSG) ile ilgili riskler</p>	<p>Faaliyetler planlanırken, insanların yaralanmasını önlemek için İSG uzmanıyla birlikte aşağıdaki adımlar dikkate alınmalıdır:</p> <ul style="list-style-type: none"> • İnşaat yeri: Ortadan kaldırılabilir veya insanların uyarılması gereken tehlikeler var mı? • İnşaatta görev alacak kişiler: Katılımcılar işlerini güvenli şekilde gerçekleştirmek için yeterli beceriye ve fiziksel uygunluğa sahip mi? • Ekipman: Ekipmanın iyi çalışır durumda olduğunda emin olmak için yapabileceğiniz kontroller var mı? İnsanların onu güvenli bir şekilde kullanabilmelerini sağlamak için herhangi bir özel beceri veya bilgiye ihtiyacı 	X			Görsel inceleme	Çalışan kayıtları	Ekipman kayıtları	X	Yüklenici (uygulama)	Denetim Danışmanı (denetleme)	İnşaat maliyetine dahil

KADİYAP

Dessup-03 Gündüzbey Mahallesi Kırsal Konut Projesi / ÇSYP

Olası Riskler ve Etkiler	Önerilen Hafifletme Önlemleri	Aşama			İzleme Göstergeleri	Sıklık			Uygulama ve İzleme Sorumluluğu	Tahmini Maliyet
		Planlama	İnşaat	İşletme		Sürekli	Aylık	Üç ayda bir		
	<p>var mı?</p> <ul style="list-style-type: none"> Elektrik güvenliği: Güvenli uzatma kablolarının, voltaj regülatörlerinin ve devre kesicilerin kullanımı, güvenlik önlemleri için elektrik kabloları üzerindeki etiketler, kablolardan gelen yanık kokularının belirlenmesine ilişkin farkındalık vb. gibi elektrikle ilgili iyi uygulamalar sahada geçerli mi? Çalışma sahasında voltaj dedektörleri, pens metreler ve priz test cihazları bulunuyor mu? 									
	<p>İnşaat sahalarının uygun şekilde işaretlenmesi sağlanacak ve çalışanlar uymaları gereken temel kurallar ve düzenlemeler konusunda bilgilendirecektir.</p> <p>Yüklenicinin İSG uzmanı, inşaat işçilerine belirli günlerde gerçekleştirilecek inşaat faaliyetiyle ilişkili İSG riskleri hakkında kısa bir günlük toolbox konuşması yapacaktır.</p> <p>Yüklenici, işçiler için güvenli bir çalışma ortamı sağlayacak ve inşaat faaliyetleri öncesinde, uluslararası en iyi uygulamalara ve Türk Mevzuatına uygun olarak uygun Kişisel Koruyucu Donanımı (KKD) (baret, eldiven, toz maskesi, gözlük, emniyet kemeri ve güvenlik botları vb.) tedarik edecektir.</p> <p>Tüm faaliyetler, İş Sağlığı ve Güvenliği Kanunu (30 Haziran 2012 tarih, 28339 sayılı Resmi Gazete) ve ilgili düzenlemeleri ile DB ÇSG Kılavuzları doğrultusunda uygulanacaktır.</p> <p>Yüklenici, çevre, etkilenen topluluklar, halk veya işçiler üzerinde önemli olumsuz etkileri olabilecek her türlü ciddi olayı derhal ÇŞİDB PUB'una (denetim danışmanları aracılığıyla) bildirecektir. Daha sonra ÇŞİDB, herhangi bir ciddi olayı 48 saat içinde DB'na bildirecek ve 30 gün</p>				<p>Kontrol önlemlerinin görsel denetimi</p> <p>İSG kayıtları</p> <p>Çalışan kayıtları</p> <p>Olay istatistikleri ve kayıtları</p> <p>İşçi şikayetlerinin kayıtları</p>				<p>Yüklenici (uygulama)</p> <p>Denetim Danışmanı (denetleme)</p>	<p>İnşaat maliyetine dahil</p>

KADİYAP

Dessup-03 Gündüzbey Mahallesi Kırsal Konut Projesi / ÇSYP

Olası Riskler ve Etkiler	Önerilen Hafifletme Önlemleri	Aşama			İzleme Göstergeleri	Sıklık			Uygulama ve İzleme Sorumluluğu	Tahmini Maliyet
		Planlama	İnşaat	İşletme		Sürekli	Aylık	Üç ayda bir		
	<p>İçinde kök neden analizi ve düzeltici eylem planıyla birlikte bir olay inceleme raporunu DB'na gönderecektir.</p> <p>Çalışma sahası günlük olarak temiz tutulacak ve döküntülerden arındırılacaktır.</p> <p>Şantiyelerde bandaj, antibiyotik krem vb. içeren ilk yardım çantası bulundurulacak ve düzenli (aylık) kontrolleri yapılacaktır.</p> <p>Yanlış kullanım, dökülme ve insanların kazara maruz kalma olasılığını en aza indirmeyi amaçlayan tehlikeli maddelerin depolanması, taşınması ve dağıtımı için güvenlik yönergeleri sağlanacaktır.</p> <p>Aşındırıcı sıvılar ve diğer toksik malzemeler, uygun şekilde emniyete alınmış alanlarda toplanmak ve bertaraf edilmek üzere uygun şekilde kapatılmış kaplarda tutulacaktır.</p> <p>Yapısal açıklıkların yeterli şekilde kapatılması/korunması sağlanacaktır.</p> <p>Çatılarda veya açık zeminlerde depolanan gevşek veya hafif malzemeler emniyete alınacaktır.</p> <p>Hortumların, elektrik kablolarının, kaynak kablolarının vb. yoğun olarak gidilen yürüyüş yolları veya alanlara döşenmemesi sağlanacaktır.</p> <p>Şiddetli yağışlar veya herhangi bir acil durum sırasında tüm çalışmalar askıya alınacaktır.</p> <p>Yüksekte çalışmayı gerektiren inşaatlarda aşağıdaki önlemler uygulanacaktır:</p> <ul style="list-style-type: none"> Mümkün olduğu kadar çok işi yerde yapın. Aşağıdaki kişisel risklere sahip kişilerin yüksekte çalışma yapmasına izin vermeyin: görme/denge sorunu; osteoporoz, diyabet, artrit veya Parkinson hastalığı gibi bazı kronik 									
		X			<p>Kontrol önlemlerinin görsel denetimi</p> <p>İSG kayıtları</p> <p>Çalışan kayıtları</p> <p>Olay istatistikleri ve kayıtları</p> <p>İşçi şikayetlerinin kayıtları</p> <p>İşçilerin yüksekte çalışma, elektrikle çalışma vb. spesifik görevlere yönelik eğitim kayıtları.</p>	X			<p>Yüklenici (uygulama)</p> <p>Denetim Danışmanı (denetleme)</p>	İnşaat maliyetine dahil

KADİYAP

Dessup-03 Gündüzbey Mahallesi Kırsal Konut Projesi / ÇSYP

Olası Riskler ve Etkiler	Önerilen Hafifletme Önlemleri	Aşama			İzleme Göstergeleri	Sıklık			Uygulama ve İzleme Sorumluluğu	Tahmini Maliyet
		Planlama	İnşaat	İşletme		Sürekli	Aylık	Üç ayda bir		
	<p>hastalıklar; bazı ilaçlar - uyku hapları, sakinleştiriciler, tansiyon ilaçları veya antidepresanlar; yakın zamanda düşme öyküsü - son 12 ay içinde düşme vb.</p> <ul style="list-style-type: none"> • Yalnızca yeterli beceri, bilgi ve deneyime sahip kişilerin görevi gerçekleştirilmesine izin verin. • Yüksekte çalışmanın yapılacağı yerin (örneğin çatı) güvenli olup olmadığını kontrol edin. • Kırılgan yüzeyler üzerinde veya yakınında çalışırken önlem alın. • Kaymayı önlemek için yağ, gres, boya ve kiri derhal temizleyin; ve • Düşmeye karşı koruma önlemleri sağlayın; örneğin: yüksekte çalışmalar için basit iskele/korkuluk. • Yüklenici, güvenli yükleme ve boşaltma da dahil olmak üzere forklift gibi özel araçların güvenli bir şekilde çalıştırılması için eğitilmiş operatörler işe alacaktır. 									
	<p>Arka görüş mesafesi kısıtlı olan hareketli ekipmanlar, sesli yedek alarmlarla donatılacaktır. Ekipmanın hareketini yönlendirmek için her hareketli ekipman operatörüne bir bayrakçı sağlanacaktır.</p> <p>Yüklenici, enerji verilen tüm elektrikli cihaz ve hatları uyarı işaretleri ile işaretleyecektir. Yüklenici, tüm elektrik kordonlarını, kabloları ve elektrikli el aletlerini yıpranmış veya açıkta kalan kabloları karşı kontrol edecek ve taşınabilir el aletlerinin izin verilen maksimum çalışma voltajı için üreticinin tavsiyelerine uyacaktır. Elektrik panolarında kaçak akım rölesi bulunacaktır.</p>		X		<p>Kontrol önlemlerinin görsel denetimi</p> <p>İSG kayıtları</p> <p>Çalışan kayıtları</p> <p>Olay istatistikleri ve kayıtları</p>	X			<p>Yüklenici (uygulama)</p> <p>Denetim Danışmanı (denetleme)</p>	<p>İnşaat maliyetine dahil</p>

KADİYAP

Dessup-03 Gündüzbey Mahallesi Kırsal Konut Projesi / ÇSYP

Olası Riskler ve Etkiler	Önerilen Hafifletme Önlemleri	Aşama			İzleme Göstergeleri	Sıklık			Uygulama ve İzleme Sorumluluğu	Tahmini Maliyet
		Planlama	İnşaat	İşletme		Sürekli	Aylık	Üç ayda bir		
	Hem eğitimler hem de ramak kala olaylar da dahil olmak üzere olaylar (ölümler, kayıp zamanlı olaylar, dökülmeler, yangın vb. gibi önemli olaylar) kaydedilecektir.				İşçi şikayetlerinin kayıtları					
Toplum Sağlığı ve Güvenliği: Artan trafik hacminden ve ağır iş araçlarının hareketinden kaynaklanan trafik ve yolla ilgili riskler (yetersiz inşaat ve trafik yönetimi nedeniyle nüfusa yönelik riskler gibi) de dahil olmak üzere inşaat faaliyetleriyle ilişkili toplum sağlığı ve güvenliği riskleri	<p>İnşaat alanı halat veya benzeri malzeme ile çevrelenecek ve malzeme stokları/depolama alanları halktan uzak tutulacaktır. Güvenli olmayan alanlar da dahil olmak üzere uyarı işaretleri asılacaktır. Çocukların inşaat alanlarında oynamasına izin verilmeyecektir.</p> <p>İnşaat tamamlandıktan sonra tüm toprak ariyet çukurları, durgun su, su kaynaklı hastalıklar ve olası boğulmaların önlenmesi amacıyla doldurulacaktır.</p> <p>Araçların sürüş hızı özellikle bir yerleşim biriminden veya yakındaki okuldan, çocuk parkından, sağlık merkezinden veya diğer hassas alanlardan geçerken kontrol edilecektir.</p> <p>Yakınlarda okul çocukları varsa, okul saatlerinde trafiği yönlendirmek için trafik güvenliği personeli görevlendirilecektir.</p> <p>Proje alanı gece boyunca aydınlatılacaktır.</p> <p>Çevredeki inşaat alanı temiz tutulacak ve buraya atık atılmayacaktır. Yangın çıkmaması için kırılan camların derhal temizlenecektir.</p> <p>Tehlikeli maddelerin sahaya taşınmasında, trafik kazaları nedeniyle dökülme ve insanların kazara maruz kalma potansiyelini en aza indirmeyi amaçlayan güvenlik kurallarına uyulacaktır.</p> <p>Ekipman arızası veya erken arızadan kaynaklanan potansiyel ciddi kazaları en aza indirmek için araçların düzenli bakımı yapılacaktır.</p> <p>Tüm paydaşların erişebileceği alanlarda (çalışma</p>		X		<p>Kontrol önlemlerinin görsel denetimi</p> <p>Trafik kazası kayıtları</p> <p>Şikayet kayıtları</p>	X		<p>Yüklenici (uygulama)</p> <p>Denetim Danışmanı (denetleme)</p>	İnşaat maliyetine dahil	

KADİYAP

Dessup-03 Gündüzbey Mahallesi Kırsal Konut Projesi / ÇSYP

Olası Riskler ve Etkiler	Önerilen Hafifletme Önlemleri	Aşama			İzleme Göstergeleri	Sıklık			Uygulama ve İzleme Sorumluluğu	Tahmini Maliyet
		Planlama	İnşaat	İşletme		Sürekli	Aylık	Üç ayda bir		
	<p>alanları dahil) uygun iletişim araç ve yöntemleri (örneğin çevrimiçi/sanal ve/veya fiziksel) kullanılarak, işgücü akışı ve afet sonrası bağlamda bulaşıcı hastalıklara (örn. COVID-19 virüsü) ilişkin alınan önlemler de dahil olmak üzere yapılacak çalışmalar hakkında yerel halk bilgilendirilecektir.</p> <p>COVID-19 da dahil olmak üzere herhangi bir salgın veya pandemik/bulaşıcı hastalığın ortaya çıkması durumunda Sağlık Bakanlığı, Aile ve Sosyal Hizmetler Bakanlığı, Çalışma ve Sosyal Güvenlik Bakanlığı ve Dünya Sağlık Örgütü tarafından belirlenecek yönlendirme, kılavuz ve tavsiyeler takip edilecek, İSG ve TSG açısından hem çalışanlar hem de işyerleri için gerekli tüm önlemler alınacaktır. Ayrıca, inşaat işlerinin yürütülmesi sırasında COVID-19 bulaşma riskini en aza indirmek için tüm inşaat işleri DB yönergelerine uygun olacaktır.</p> <p>Trafik yönlendirmelerinde engelli kişilerin ihtiyaçları dikkate alınacaktır.</p> <p>Yüklenici, inşaat sahasının uygun şekilde emniyet altına alınmasını ve inşaatla ilgili trafiğin uygun şekilde düzenlenmesini (uygun rota planlaması dahil) sağlayacaktır. Bu, aşağıdakileri içerecek ancak bunlarla sınırlı olmayacaktır:</p> <ul style="list-style-type: none">• Yönlendirme levhaları, uyarılar, bariyerler ve trafik yönlendirmeleri: Alan görünür olacak ve halk tüm potansiyel tehlikelere karşı uyarılacaktır.• Özellikle saha erişimi ve saha yakınındaki yoğun trafik için trafik yönetim sistemi ve personel eğitimi. İnşaat trafiğinin engellediği yerlerde yayalar için güvenli geçiş ve geçitlerin sağlanması.									

KADİYAP

Dessup-03 Gündüzbey Mahallesi Kırsal Konut Projesi / ÇSYP

Olası Riskler ve Etkiler	Önerilen Hafifletme Önlemleri	Aşama			İzleme Göstergeleri	Sıklık			Uygulama ve İzleme Sorumluluğu	Tahmini Maliyet
		Planlama	İnşaat	İşletme		Sürekli	Aylık	Üç ayda bir		
	<ul style="list-style-type: none"> Çalışma saatlerinin yerel trafik düzenine göre ayarlanması, örn. Yoğun saatlerde veya hayvan hareketinin olduğu zamanlarda büyük nakliye faaliyetlerinden kaçınılması. Halkın güvenli ve rahat geçişi için gerekiyorsa sahada eğitilmiş ve görünür bir personel tarafından aktif trafik yönetimi. <p>Danışman, tüm Yüklenici personelini Toplumsal Cinsiyet Eşitliği ve Cinsiyet Temelli Şiddet ve İstismar konularında eğitecek ve Davranış Kurallarını ayrıntılı olarak açıklayacaktır. Projede istihdam edilen tüm personel Davranış Kuralları'na uyacaklarına dair yazılı bir taahhütname imzalayacaktır. Alt proje, sahada çalışan tüm personel için bir "Davranış Kuralları" getirecek ve proje personeli için bir Şikayet Çözüm Mekanizması kuracaktır.</p>									
<p>Arazi Edinimi ve Yeniden Yerleşim:</p> <p>Geçim kaynakları üzerindeki etkiler de dahil olmak üzere, gönülsüz arazi edinimi ve topluluk üyelerinin (gerekirse) yeni yeniden yerleşim alanlarına taşınması</p>	<p>Projenin arazi kullanımına yönelik herhangi bir arazi edinimi veya kamulaştırma olmadığından Yeniden Yerleşim Planı (YYP) hazırlanmasına gerek yoktur, ancak Yüklenici faaliyetlerini denetim danışmanı ile koordineli olarak yürütecektir.</p> <p>DB ÇSS5 Türk mevzuatına uygun olarak takip edilecektir. Proje kapsamında herhangi bir fiziksel veya ekonomik yer değiştirme veya yeniden yerleşim öngörülmektedir. Bununla birlikte, inşaat faaliyetleri sırasında üçüncü taraf varlıklarına, arazilerine, mahsullerine vb. herhangi bir zarar gelmesi durumunda Yüklenici, hasarı DB ÇSS5 gerekliliklerine göre "tam yenileme maliyeti" esas alınarak tazmin edecektir.</p> <p>Ayrıca, proje faaliyetleri nedeniyle inşaat sahası yakınındaki özel arazilere, mahsullere, hayvanlara vb. zarar verilmesi halinde bu durum Yüklenici tarafından</p>	X			Şikayet kayıtları				Yüklenici (uygulama)	İnşaat maliyetine dahil
					Tazminat ödemelerinin kayıtları (varsa)		X		Denetim Danışmanı (denetleme, gerekirse Yüklenici'ye destek sağlama)	

KADİYAP

Dessup-03 Gündüzbey Mahallesi Kırsal Konut Projesi / ÇSYP

Olası Riskler ve Etkiler	Önerilen Hafifletme Önlemleri	Aşama			İzleme Göstergeleri	Sıklık			Uygulama ve İzleme Sorumluluğu	Tahmini Maliyet
		Planlama	İnşaat	İşletme		Sürekli	Aylık	Üç ayda bir		
	tazmin edilecektir. Paydaş kategorileri, özellikle de hassas gruplar yakından izlenecek ve Paydaş Katılım Planı (PKP) ve Şikayet Çözüm Mekanizması (ŞÇM) gerektiği gibi uygulanacaktır.									
Su Kalitesi ve Atıksu: İnşaat faaliyetleri nedeniyle inşaat alanında oluşan atık su/atıklar nedeniyle yakındaki yüzey sularında su kirliliği	Sahada, çökeltilerin saha dışına taşınmasını ve yakındaki yüzey sularında aşırı bulanıklığa neden olmasını önlemek için saman balyaları ve/veya silt çitleri gibi erozyon ve tortu kontrol önlemleri oluşturulacaktır. Oluşan atık suyun sahada depolanması veya bertarafı en aza indirilecektir. Yüzey suları üzerinde olası olumsuz etkileri önlemek amacıyla, yüzey sularının yakınına/içine (DSİ'nin trapez kesitli yağmur suyu drenaj kanalı, HES Göleti ve inşaat sahası yakınındaki HES kanalı gibi) geçici veya nihai atık bertarafı ve arıtımsız atık su deşarjı kesinlikle yasaktır. Hiçbir kirli malzeme, katı atık, toksik veya tehlikeli madde su kütlelerinde/kuru dere yataklarında seyreltilmek veya bertaraf edilmek üzere depolanmayacak, dökülmeyecek veya atılmayacaktır. Atık yönetimi/çevre duyarlılığı eğitimi mutlaka bu konuları içerecek ve vurgulayacaktır. Seçilen parselin bitişiğindeki DSİ yağmur suyu kanalı mümkün ve uygun olması halinde proje tasarımına entegre edilecektir. Bu entegrasyon binaların ve yolların yerleşim planındaki konumlarını da içermektedir. Gerekli ve uygun görülmesi halinde DSİ kanalının kenarlarına proje alanından ayıracak şekilde çeşitli çit ve benzeri bariyerler konulacaktır. İnşaat araçları ve makineleri yalnızca akışın doğal yüzey sularını kirlilemeyeceği alanlarda yıkanacaktır. İşçilerden kaynaklanan atıksular, 09.03.1971 tarih ve			X	Kontrol önlemlerinin görsel denetimi Fosseptik tank bertaraf kayıtları (varsa) Atık su kalitesi ölçüm kayıtları (varsa) Şikayet kayıtları	X		Yüklenici (uygulama) Denetim Danışmanı (denetleme)	İnşaat maliyetine dahil	

KADİYAP

Dessup-03 Gündüzbey Mahallesi Kırsal Konut Projesi / ÇSYP

Olası Riskler ve Etkiler	Önerilen Hafifletme Önlemleri	Aşama			İzleme Göstergeleri	Sıklık			Uygulama ve İzleme Sorumluluğu	Tahmini Maliyet
		Planlama	İnşaat	İşletme		Sürekli	Aylık	Üç ayda bir		
	<p>13783 sayılı Resmi Gazete'de yayımlanan "Lağım Mecrası İnşası Mümkün Olmayan Yerlerde Yapılacak Çukurlara Ait Yönetmelik" uyarınca sızdırmaz fosseptikte biriktirilecektir. Geçici septik tanklı tuvaletler de bu amaçla kullanılabilir. Fosseptik atıksuları periyodik olarak vidanjörlerle uzaklaştırılacak ve lisanslı atıksu arıtma tesisi (AAT) bulunan Malatya Büyükşehir Belediyesi ile yapılacak protokol kapsamında bertarafı sağlanacaktır. Protokol PUB'a sunulacaktır.</p> <p>Yeni binaların atık su toplama sistemi, MASKİ AAT'ye bağlı Gündüzbey Mahallesi'ndeki mevcut belediye kanalizasyon sistemine bağlanacaktır. Yüklenicinin öncelikle bu konuyu kontrol etmesi ve gerekli aksiyonları alması uygun olacaktır.</p> <p>Faaliyetler, içme ve hijyen amaçlı suyun kullanılabilirliğini etkilemeyecektir.</p> <p>Yeni konutların içme suyu (musluk suyu) sistemi inşaat sahası yakınındaki mevcut sisteme bağlanacaktır. Yüklenicinin öncelikle bu konuyu kontrol etmesi ve gerekli aksiyonları alması uygun olacaktır.</p> <p>Doğal suların akışı, nehir yataklarının kurumasına veya yerleşim yerlerinin sular altında kalmasına yol açabilecek şekilde engellenmeyecek veya başka bir yöne yönlendirilmeyecektir.</p> <p>Beton işleri HES ve DSİ kanalları başta olmak üzere su yollarından ayrılacak ve karıştırma işlemi su yollarına giden drenajdan ayrı tutulacaktır.</p>									
<p>Toprak ve Yeraltı Suyu Kalitesi: Uygun olmayan atık yönetimi, kazara dökülmeler nedeniyle toprak ve yeraltı suyu kirliliği ve</p>	<p>Uygun atık yönetimi için "Katı ve Tehlikeli Atıklar" bölümünde belirtilen etki azaltma önlemleri uygulanacaktır. Beton mikserlerinde kalan (artan) betonun şantiyede, çevresinde veya şantiye erişim</p>		X		Kontrol önlemlerinin görsel denetimi	X			Yüklenici (uygulama)	İnşaat maliyetine dahil

KADİYAP

Dessup-03 Gündüzbey Mahallesi Kırsal Konut Projesi / ÇSYP

Olası Riskler ve Etkiler	Önerilen Hafifletme Önlemleri	Aşama			İzleme Göstergeleri	Sıklık			Uygulama ve İzleme Sorumluluğu	Tahmini Maliyet
		Planlama	İnşaat	İşletme		Sürekli	Aylık	Üç ayda bir		
toprak erozyonu	<p>yollarında yıkanmasına izin verilmeyecektir. Beton mikseri sürücülerine ilgili eğitimler verilecektir.</p> <p>Tehlikeli kimyasallar ve malzemeler, dökülmeyi ve devrilmeyi önlemek amacıyla belirlenmiş bir depolama alanında muhafaza edilecektir.</p> <p>Yarı kullanılmış kimyasal madde içeren kapların kapakları olacak ve kullanılmadığı zamanlarda kapakları kapatılacaktır.</p> <p>Herhangi bir tehlikeli madde veya tehlikeli atığın dökülmesi durumunda, maruz kalma alanını sınırlamak amacıyla dökülme önleme yöntemleri uygulanacaktır. Bu tür olaylara müdahale edebilecek işçilere, dökülme acil müdahale konusunda ilgili eğitimler verilecektir.</p> <p>İnşaat alanında, uygun yerlere uygun dökülme kitleri yerleştirilecektir.</p> <p>İnşaat, uygun olması durumunda kurak mevsimde planlanacaktır.</p> <p>Eğimlerin uzunluğu ve dikliği şekillendirilecek ve en aza indirilecektir.</p> <p>Açıktaki alanları stabilize etmek için malç, çimen veya sıkıştırılmış toprak kullanılacaktır.</p> <p>Çalışmalar tamamlandıktan sonra inşaat alanlarına hızlı bir şekilde üst toprak serilecek ve bu alanlar yeniden bitkilendirilecektir. (çim, hızlı büyüyen bitkiler/çalılar/ağaçlar dikilecektir)</p> <p>Kanallar ve hendekler, inşaat sonrası akışlar ve dik kanallar/eğimler için tasarlanacaktır (örneğin, palmiye çatılı, jüt hasırlı vb.).</p>				<p>Olay kayıtları</p> <p>Eğitim kayıtları</p> <p>Şikayet kayıtları</p>				Denetim Danışmanı (denetleme)	
Katı ve Tehlikeli Atıklar: İnşaat faaliyetlerinden kaynaklanan atıkların (inşaat	Atıklar, atık yönetimi hiyerarşisine (önleme, azaltma, yeniden kullanma, geri dönüşüm, geri kazanım, bertaraf) uygun olarak yönetilecek ve atık yönetimi konusunda		X		Kontrol önlemlerinin görsel denetimi	X			Yüklenici (uygulama)	İnşaat maliyetine dahil

KADİYAP

Dessup-03 Gündüzbey Mahallesi Kırsal Konut Projesi / ÇSYP

Olası Riskler ve Etkiler	Önerilen Hafifletme Önlemleri	Aşama			İzleme Göstergeleri	Sıklık			Uygulama ve İzleme Sorumluluğu	Tahmini Maliyet
		Planlama	İnşaat	İşletme		Sürekli	Aylık	Üç ayda bir		
yıkım atıkları, tehlikeli atıklar, biyobozunur atıklar, geri dönüştürülebilir atıklar, tehlikesiz atıklar vb.) uygunsuz yönetimi nedeniyle ÇSG riskleri	<p>farkındalığın artırılması için personele eğitim verilecektir.</p> <p>Atıklar geri dönüştürülebilir, tehlikeli ve tehlikesiz atık olarak ayrıştırılacaktır. Maden inşaat atıkları genel çöp, organik, sıvı ve kimyasal atıklardan ayrı bir yerde ayrıştırılacak ve uygun kaplarda depolanacaktır. Tehlikesiz atıklar, inert ve biyobozunur atıklar ile geri dönüştürülebilir atıklar ayrı ayrı toplanacak, tehlikeli atıkların diğer atık türlerine karışmamasına dikkat edilecektir.</p> <p>Atıkların uygun şekilde belirlenmiş/kontrollü lisanslı bertaraf alanlarına/tesislerine (hafriyat atığı depolama alanları, düzenli depolama sahaları, geri dönüşüm/geri kazanım tesisleri vb.) toplanması, depolanması ve taşınması sağlanacaktır. Bu atıkların lisanslı sahalara kabul edileceğini belirten resmi bir yazı PUB'a sunulacaktır.</p> <p>Geçici atık depolama alanı (inşaat alanında oluşturulacak) geçirimsiz zemin üzerinde olmalı, çatı ile örtülmeli ve uygun drenaj sistemi, uygun dökülme kitleri ve uygun yangın söndürme ekipmanı ile donatılmalıdır. Atıklar bu alanda birbirleriyle reaksiyona girmemeleri için türlerine göre ayrı bölmelerde (atık kodları etiketli) geçici olarak depolanacaktır. Tıbbi atıklar dışındaki tehlikeli atıklar en fazla altı (6) ay, tehlikesiz atıklar ise en fazla bir yıl süreyle geçici atık depolama alanında depolanacaktır. Ayda bin kilogram veya daha fazla tehlikeli atık üretiliyorsa ÇŞİDİM'den geçici depolama izni alınacaktır.</p> <p>Hafriyat atıkları mümkün olduğu ölçüde geri dolgu amacıyla yeniden kullanılacak, geri kazanım ve diğer yeniden kullanım seçenekleri uygun olarak değerlendirilecektir. Fazla hafriyat atığı, ilçe/bölgede</p>				<p>Atık üretimi ve bertaraf kayıtları</p> <p>Eğitim kayıtları</p> <p>Şikayet kayıtları</p>				Denetim Danışmanı (denetleme)	

KADİYAP

Dessup-03 Gündüzbey Mahallesi Kırsal Konut Projesi / ÇSYP

Olası Riskler ve Etkiler	Önerilen Hafifletme Önlemleri	Aşama			İzleme Göstergeleri	Sıklık			Uygulama ve İzleme Sorumluluğu	Tahmini Maliyet
		Planlama	İnşaat	İşletme		Sürekli	Aylık	Üç ayda bir		
	<p>ilgili resmi makamlarca belirlenen mevcut lisanslı hafriyat atığı depolama alan(lar)ına lisanslı taşıma araçlarıyla ayrı ayrı taşınacak ve bertaraf edilecektir. Belediye katı atıkları yapılacak protokol kapsamında Yeşilyurt Belediyesi veya Malatya Büyükşehir Belediyesi tarafından toplanacaktır. Tehlikeli atıklar lisanslı atık taşıma şirketleri aracılığıyla lisanslı bertaraf tesisine, geri dönüştürülebilir atıklar ise ilgili lisanslı geri dönüşüm/geri kazanım tesisine aktarılacaktır. Tüm protokoller PUB'a sunulacaktır.</p> <p>Atıkların nihai bertarafından önce yerinde depolanması (temel için kazılan toprak dahil) nehirlerden, derelerden, göllerden ve sulak alanlardan en az 300 metre uzakta olmalıdır.</p> <p>Yakıt ikmali ve diğer zehirli sıvıların taşınması için yerleşim alanından uzakta (ve drenaj yapılarından en az 50 metre ve önemli su kütlelerinden 100 metre uzaklıkta) güvenli bir alan, ideal olarak sert/gözeneksiz bir yüzey üzeri kullanılacaktır.</p> <p>İşçiler, yakıtların ve diğer maddelerin doğru şekilde aktarılması ve kullanılması konusunda eğitilecek ve son derece tehlikeli maddelerle çalışırken korunmak için eldiven, bot, önlük, gözlük ve diğer koruyucu ekipmanların kullanılması gerekecektir.</p> <p>Yağlı bezler, yağ filtreleri, kullanılmış yağ vb. gibi az miktardaki bakım malzemeleri toplanacak ve uygun şekilde bertaraf edilecektir. Kullanılmış yağlar, toprağı ve yeraltı sularını (içme suyu akiferleri dahil) kirletebilecekleri için asla yere ve su yollarına atılmayacaktır.</p> <p>Her inşaat sahası hizmet dışı bırakıldıktan sonra tüm hafriyat ve atıklar temizlenecektir.</p> <p>Oluşan atığa ve bertarafına ilişkin tüm kayıtlar</p>									

KADİYAP

Dessup-03 Gündüzbey Mahallesi Kırsal Konut Projesi / ÇSYP

Olası Riskler ve Etkiler	Önerilen Hafifletme Önlemleri	Aşama			İzleme Göstergeleri	Sıklık			Uygulama ve İzleme Sorumluluğu	Tahmini Maliyet
		Planlama	İnşaat	İşletme		Sürekli	Aylık	Üç ayda bir		
	<p>tutulacaktır.</p> <p>Mümkün olduğunda, Yüklenici uygun ve uygulanabilir malzemeleri yeniden kullanacak ve geri dönüştürecek.</p> <p>Tüm tehlikeli veya toksik maddelerin sahada geçici olarak depolanması işlemi, bileşim, özellikler ve kullanım bilgilerinin ayrıntılarıyla yer aldığı etiketlerin bulunduğu güvenli kaplarda olacaktır. Tehlikeli madde kapları, dökülmeyi ve sızmayı önlemek amacıyla sızdırmaz bir kap içerisine yerleştirilecektir.</p> <p>Kurşun bazlı boyalar, bağlanmamış asbest vb. dahil onaylanmamış toksik malzemelerin kullanılması yasaktır.</p>									
<p>Paydaş Katılımı ve Şikayet Mekanizması:</p> <p>İnşaatla ilgili şikayetler ve uygun mülk sahipleri de dahil olmak üzere yerel toplulukta geçici aksamalar</p>	<p>PKP'de önerilen ilgili önlemler alınacak ve takip edilecektir.</p> <p>Yüklenici ve denetim danışmanının çalışmalarından etkilenebilecek yerel halkla (özel ihtiyaçları olanlar dahil) erken irtibat ve etkili iletişim gerçekleştirilecektir.</p> <p>Yerel çevrenin denetlenmesini ve konutların refahının korunmasını sağlamak için inşaat süreci sırasında bir irtibat programı uygulanacaktır.</p> <p>Denetim danışmanı, toplumla irtibattan sorumlu belirli bir kişiyi/kişileri atayacaktır. Bu kişi(ler), uygun bilgileri sağlamak ve endişe verici sorunları çözmek için ilk müdahale hattı olmak üzere toplulukla etkileşime geçecektir.</p> <p>Şikayet kutuları otobüs durağında (İsmet Paşa Cad.), köydeki devlet sağlık ocağı girişinde ve inşaat sahasında yer alacaktır. Kutuların yerleri herkes tarafından, özellikle de kadınlar, çocuklar, engelliler gibi dezavantajlı gruplar tarafından erişilebilir olmalıdır ve olacaktır. Ayrıca, yerel halkın ve hak sahiplerinin ihtiyaç, talep ve şikâyetleri, katılım toplantısında ve belirlenen</p>		X		<p>Şikayet kayıtları</p> <p>Paydaş katılım kayıtları</p>		X		<p>PUB (uygulama)</p> <p>Denetim Danışmanı (denetleme)</p>	<p>İnşaat maliyetine dahil</p>

KADİYAP

Dessup-03 Gündüzbey Mahallesi Kırsal Konut Projesi / ÇSYP

Olası Riskler ve Etkiler	Önerilen Hafifletme Önlemleri	Aşama			İzleme Göstergeleri	Sıklık			Uygulama ve İzleme Sorumluluğu	Tahmini Maliyet
		Planlama	İnşaat	İşletme		Sürekli	Aylık	Üç ayda bir		
	<p>telefon numarası aracılığıyla (WhatsApp, doğrudan mesaj ve doğrudan arama yoluyla) toplanacaktır. Buna göre Proje Şikayet Çözüm Mekanizması form ve şikayetlerin açılıp kapatılması şeklinde çalışacaktır.</p> <p>İşin denetimi ve yönetiminden sorumlu olan tüm saha personelinin isimleri, iletişim telefon numaraları ve e-posta adresleri saha ilan panosunda gösterilecektir.</p> <p>Tarama çalışmaları sırasında Gündüzbey Mahallesi eski muhtarına inşaat faaliyetlerine ilişkin bilgi verilmiş olup, herhangi bir toplumsal çatışma/rahatsızlığın yaşanmaması amacıyla 31 Mart seçimlerinden sonra yeni seçilen muhtara inşaat faaliyetleri hakkında bilgi verilecektir.</p> <p>Planlama izni alındıktan sonra konutların inşaatından etkilenmesi muhtemel olanlar muhtar aracılığıyla bilgilendirilecektir. İstisare, ilgili Ç&S risk yönetimi araçlarıyla sürdürülecektir.</p> <p>Normal çalışma saatleri dışında güvenlik personeli, belirlenen telefon numarası aracılığıyla ana iletişim noktası olarak görev yapacaktır. Güvenlik gerekirse irtibattan sorumlu kişiyi/kişileri uyaracaktır (24 saat ulaşılabilir).</p> <p>Tüm çalışanlar, sosyal uyum ve Cinsel Sömürü ve İstismar/Cinsel Taciz (CSİ/CT) riskleri üzerindeki olası olumsuz etkileri yönetmek için Davranış Kurallarını imzalayacak/taahhüt edecek ve bu konuda eğitim alacaktır.</p> <p>Gelen şikayetler kayıt altına alınacak, tam olarak soruşturulacak ve yapılacak eyleme ilişkin uygun önerilerle birlikte hızlı bir şekilde yanıt verilecektir. Şikayetler kaydedilecek ve Yükleniciye, Denetleme Danışmanına ve ayrıca PUB'a rapor edilecektir.</p>									

KADİYAP

Dessup-03 Gündüzbey Mahallesi Kırsal Konut Projesi / ÇSYP

Olası Riskler ve Etkiler	Önerilen Hafifletme Önlemleri	Aşama			İzleme Göstergeleri	Sıklık			Uygulama ve İzleme Sorumluluğu	Tahmini Maliyet
		Planlama	İnşaat	İşletme		Sürekli	Aylık	Üç ayda bir		
	İrtibattan sorumlu kişi/kişilerin iletişim bilgilerini içeren kamuya açık duyuru panoları ve saha girişlerine yerleştirilecektir.									
İşgücü ve Çalışma Koşulları: Potansiyel işgücü akışı ve işçi kamplarının varlığıyla (barınma koşulları, çocuk işçiliği riskleri, cinsiyete dayalı şiddet ve taciz, insan hakları riskleri vb.) ve diğer çalışma sorunlarıyla ilişkili riskler	<p>Proje İYP'sine uygun olarak hazırlanacak işgücü yönetimi planındaki ilgili önlemler takip edilecektir.</p> <p>İşçilere, ulusal iş ve iş hukuku kapsamındaki hakları (geçerli tüm toplu sözleşmeleri içerecek şekilde) gibi istihdam şart ve koşullarına ilişkin açık ve anlaşılır bilgi ve belgeler sağlanacaktır.</p> <p>İşçilere, ulusal yasanın ve proje İYP'sinin gerektirdiği şekilde düzenli olarak ödeme yapılacaktır.</p> <p>Ulusal yasa ve proje İYP'sinin gerektirdiği şekilde işçilere haftalık izin günü, yıllık tatil ve hastalık, doğum ve aile izni verilecektir.</p> <p>İşçilere iş akdinin feshi ve kıdem tazminatı ayrıntıları hakkında zamanında yazılı bildirim gönderilecektir.</p> <p>İşçiler fırsat eşitliği ve adil muamele ilkesine göre istihdam edilecek ve istihdam ilişkisinin hiçbir yönünde ayrımcılık yapılmayacaktır.</p> <p>Kadınlar, engelliler, göçmen işçiler ve çalışma çağındaki çocuklar gibi belirli işçi grupları da dahil olmak üzere proje çalışanlarına, DB ÇSÇ'sinin ÇSS2'si doğrultusunda uygun koruma ve yardım önlemleri sağlanacaktır. Bu süreç proje İYP'sine uygun olarak yürütülecektir.</p> <p>Alt proje sahası için dışarıdan bir miktar işgücünün işe alınması beklenmektedir ve bu işçiler inşaat süreci sırasında malzeme temini için köy merkezine gelebilirler. Projede çalışan herkese toplumsal cinsiyet eşitliği ve toplumsal cinsiyete dayalı şiddetin yanı sıra Dünya Bankası'nın belirlediği davranış kuralları konusunda eğitim verilecektir. Şantiyede çalışan işçilere yönelik aynı eğitim, aynı zamanda onlar için şikayet</p>			X	<p>Kontrol önlemlerinin görsel denetimi</p> <p>Sağlık kayıtları</p> <p>Çalışan kayıtları</p> <p>Eğitim kayıtları</p> <p>İşçi şikayetlerinin kayıtları</p>	X		<p>Yüklenici (uygulama)</p> <p>Denetim Danışmanı (denetleme)</p>	İnşaat maliyetine dahil	

KADİYAP

Dessup-03 Gündüzbey Mahallesi Kırsal Konut Projesi / ÇSYP

Olası Riskler ve Etkiler	Önerilen Hafifletme Önlemleri	Aşama			İzleme Göstergeleri	Sıklık			Uygulama ve İzleme Sorumluluğu	Tahmini Maliyet
		Planlama	İnşaat	İşletme		Sürekli	Aylık	Üç ayda bir		
	<p>mekanizmalarını da içermektedir. Projede çalışan tüm personel, Davranış Kurallarına uyma konusunda yazılı bir taahhüt imzalayacaktır.</p> <p>İşçilerin işçi örgütlerine, toplu pazarlığa veya alternatif mekanizmalara katılmasına veya katılmaya çalışmasına izin verilecektir.</p> <p>18 yaşın altındaki çocuklar, bu alt projeye bağlantılı olarak Yüklenici tarafından çalıştırılmayacak veya çalıştırılmayacaktır.</p> <p>Zorla çalıştırma veya ceza tehdidi altında bir kişiden zorla alınan, gönüllü olarak yerine getirilmeyen herhangi bir iş veya hizmeti içeren zorla çalıştırma, bu alt projeye bağlantılı olarak kullanılmayacaktır.</p> <p>Tüm işçilerin işyerindeki endişelerini dile getirebilmeleri için Yüklenici tarafından inşaat sahasında bir işçi ŞÇM'si kurulacaktır. İşçi ŞÇM'sinin iletişim bilgileri sağlanacaktır.</p> <p>Tüm işçiler, işe alım sırasında ve işin uygulanmasından önce, ulusal iş ve istihdam kanunu kapsamındaki hakları ve ŞÇM ile ilgili hakları konusunda eğitim alacaktır.</p> <p>Davranış Kuralları istihdam sırasında proje çalışanları ile paylaşılacaktır. Tüm çalışanlar, işe alım sırasında Davranış Kurallarına uymak ve ilgili belgeleri imzalamakla yükümlüdür.</p> <p>İnşaat sahasına giriş çıkışlar kontrol edilecek ve sahaya izinsiz girişler engellenecektir.</p> <p>Yüklenici, altta yatan sağlık sorunları olan veya başka bir şekilde risk altında olabilecek işçilere özellikle dikkat ederek, işçilerin işe başlamadan önce işe uygun olduklarını teyit edecektir.</p> <p>Yüklenici, işçilere bulaşıcı hastalıklar hakkında bilgi ve</p>									

KADİYAP

Dessup-03 Gündüzbey Mahallesi Kırsal Konut Projesi / ÇSYP

Olası Riskler ve Etkiler	Önerilen Hafifletme Önlemleri	Aşama			İzleme Göstergeleri	Sıklık			Uygulama ve İzleme Sorumluluğu	Tahmini Maliyet
		Planlama	İnşaat	İşletme		Sürekli	Aylık	Üç ayda bir		
	<p>farkındalık sağlayacaktır.</p> <p>Yüklenici işçiler için güvenli içme suyu, yeterli tuvalet olanakları, konaklama, dinlenme ve yemek alanları sağlayacaktır.</p> <p>Yüklenici, bandaj, antibiyotik krem vb. içeren bir ilk yardım çantası veya sağlık bakım olanakları sağlayacak ve tıbbi acil durumlarda ilk yardım sağlamak üzere yeterli sayıda işçiyi belirleyecek ve eğitecektir.</p> <p>Yüklenici, kamp sahaları/işçi konaklama alanlarının koşulları için İşçi Konaklaması: Süreçler ve Standartlar – Uluslararası Finans Kurumu (IFC) ve Avrupa İmar ve Kalkınma Bankası'nın (EBRD) Kılavuz Notu hükümlerine uyacaktır.</p>									
Kültürel Miras: Tesadüfi Buluntu	<p>Gündüzbey mahalle merkezi içerisindeki kültürel ve tarihi sit alanları bozulmayacaktır.</p> <p>Yerel halk için önemli olan maddi veya manevi değerler ve miraslara zarar verilmeyecektir.</p> <p>İnşaat çalışmaları (özellikle kazı ve hafriyat işleri) sırasında herhangi bir kültürel miras/varlık, tesadüfi buluntu ile karşılaşılması halinde Tesadüfi Buluntu Prosedürü (TBP) (bkz. projenin ÇSYÇ Ek-9'u) uygulanacaktır.</p>		X		Tesadüfi buluntu kayıtları		X		Yüklenici (uygulama) Denetim Danışmanı (denetleme)	İnşaat maliyetine dahil
Biyçeşitlilik: İnşaat faaliyetleri ve uygunsuz atık yönetimi nedeniyle flora ve faunaya yönelik potansiyel riskler	<p>Eğer yeni yerleşim alanında ağaçların kesilmesi gerekiyorsa, proje kapsamında ÇŞİDB'nin taahhüdü doğrultusunda, Orman Genel Müdürlüğü tarafından belirlenen alanda (tercihen yakın bölgede bir alanda) kesilen ağaçların en az iki katı kadar ağaç dikilecektir.</p> <p>İnşaat alanı dışında ağaç kesilmeyecek veya bitki örtüsüne zarar verilmeyecektir.</p> <p>Avlanmaya, yabani hayvanların yakalanmasına veya</p>	X			Ağaç dikim kayıtları			X	PUB	İnşaat maliyetine dahil
			X		Kontrol önlemlerinin görsel denetimi	X			Yüklenici (uygulama)	İnşaat maliyetine dahil

KADİYAP

Dessup-03 Gündüzbey Mahallesi Kırsal Konut Projesi / ÇSYP

Olası Riskler ve Etkiler	Önerilen Hafifletme Önlemleri	Aşama			İzleme Göstergeleri	Sıklık			Uygulama ve İzleme Sorumluluğu	Tahmini Maliyet
		Planlama	İnşaat	İşletme		Sürekli	Aylık	Üç ayda bir		
	bitki toplanmasına izin verilmez.								Denetim Danışmanı (denetleme)	
Kırsal Yol Yapım İşlerine Özel										
Genel Hususlar	Dengesiz topraklarda, dik yamaçlarda ve yakındaki akarsu kıyılarında yol yapımından kaçınılacaktır. Yol hizalamaları için alternatiflerin olmadığı durumlarda ek önlemlerin (aşağıdaki eğim koruması bölümüne bakınız) uygulanması gerekir.	X			Tasarım onayı	Tasarım sırasında bir kez			PUB	
	Tüm inşaat atıklarının (toprak kesimleri dahil) onaylı bertaraf alanlarına (akarsulardan >300 m uzakta) götürülmesi kontrol edilecektir. Erozyon kontrol önlemleri yağmur mevsimi başlamadan önce, tercihen inşaatın hemen ardından uygulanmalıdır. Bitki örtüsü başarılı bir şekilde oluşana kadar önlemler sürdürülecek ve yeniden uygulanacaktır. Bitki örtüsü oluşana kadar akıntıyı yavaşlatmak veya yeniden yönlendirmek ve rüsubatı hapsetmek için gereken yerlerde rüsubat kontrol yapıları uygulanmalıdır.		X		Kontrol önlemlerinin görsel denetimi	X			Yüklenici (uygulama) Denetim Danışmanı (denetleme)	İnşaat maliyetine dahil
Eğim/Yamaç koruması	Aşağıdaki önlemleri alarak yamaçları erozyon ve toprak kaymalarından koruyun: <ul style="list-style-type: none"> Yerli Türler, erozyona yatkın yamaçlarda hızla büyüyen çimler kullanılacaktır. Bu otlar eğimin dengelenmesine yardımcı olur ve toprağı yağmur ve akıntı nedeniyle erozyona karşı korur. Stabilizasyon için iyi büyüme, yoğun zemin örtüsü ve derin kök özelliklerine sahip, yerel olarak temin edilebilen türler kullanılacaktır. 		X		Kontrol önlemlerinin görsel denetimi	X		Yüklenici (uygulama) Denetim Danışmanı (denetleme)	İnşaat maliyetine dahil	

KADİYAP

Dessup-03 Gündüzbey Mahallesi Kırsal Konut Projesi / ÇSYP

Olası Riskler ve Etkiler	Önerilen Hafifletme Önlemleri	Aşama			İzleme Göstergeleri	Sıklık			Uygulama ve İzleme Sorumluluğu	Tahmini Maliyet
		Planlama	İnşaat	İşletme		Sürekli	Aylık	Üç ayda bir		
	<ul style="list-style-type: none"> Özellikle yüksek yoğunluklu yağış alan ve eğimlerin açıkta olduğu bölgelerde etkili olan önleyici/durdurucu hendek inşa edilecektir. Bu tür hendekler, daha dik eğimlere ulaşmadan önce yüzey akışını aşınabilir alanlardan ve eğimlerden uzaklaştırır ve böylece potansiyel yüzey erozyonunu azaltır. Dik eğimlerde, daha fazla stabilite sağlamak için basamaklı bir set (teraslama) gereklidir. Stabil olmayan eğimin alt kısmına istinat duvarı yerleştirilecektir. Yol alt tabanının drenajı için duvarda drenaj delikleri bulunmalıdır, böylece duvar üzerindeki baskı azaltılır. Şevin korunmasına ek olarak kayalar (riprap) da kullanılabilir. Yeterince geniş drenaj hendekleri ile suyun kontrolsüz bir şekilde yol yüzeyinden tahliyesi önlenecek ve su yamaçtan uzaklaştırılacaktır. 									
Atıksu Sistemlerine Özel										
Fosseptik Tankları ³ İçin Genel Hususlar (Yüklenici tarafından inşaat sırasında kullanılması halinde)	<p>Septik tanklarda, hazne içinde gaz birikmesini önlemek için bir havalandırma borusu bulundurulacak ve gerektiğinde tankın içine erişim sağlayan bir 'rögar' kullanılacaktır.</p> <p>Fosseptiklerin iki hazneli olması sağlanacaktır; birinci hazne çamurun çökeltilmesi için, ikinci hazne ise aerobik arıtma içindir. Bu odalar genellikle atık suyu daha iyi arıtacaktır. Kısmen arıtılmış septik tank atık suları yeraltı ve yüzey sularını kirletebilir. Bunun mümkün olmadığı durumlarda fosseptikler sızdırmaz hale</p>	X			Tasarım onayı	Tasarım sırasında bir kez	PUB		İnşaat maliyetine dahil	

³ Yapılacak binaların atık su bağlantı sistemi belediye kanalizasyon sistemine bağlanacaktır. Fosseptik sadece inşaat aşamasında işçilerden kaynaklanan atık sular için kullanılacaktır.

KADİYAP

Dessup-03 Gündüzbey Mahallesi Kırsal Konut Projesi / ÇSYP

Olası Riskler ve Etkiler	Önerilen Hafifletme Önlemleri	Aşama			İzleme Göstergeleri	Sıklık			Uygulama ve İzleme Sorumluluğu	Tahmini Maliyet
		Planlama	İnşaat	İşletme		Sürekli	Aylık	Üç ayda bir		
	<p>getirilerek 19.03.1971 tarih ve 13783 sayılı Resmi Gazete'de yayımlanan "Lağım Mecrası İnşaatı Mümkün Olmayan Yerlerde Yapılacak Çukurlara Ait Yönetmelik"e uygun olarak tasarlanacaktır.</p> <p>Fosseptik atık suları açık kanalizasyona veya diğer yüzey sularına deşarj edilmeyecektir. Atık suların nihai bertarafından önce arıtılması gerekir. Bu, (i) bir yer altı süzme alanı, (ii) bitki örtüsüyle kaplı bir süzme alanı veya (iii) ıslatma için bir çukur aracılığıyla gerçekleştirilebilir. Bunun mümkün olmadığı durumlarda fosseptik atıksuları periyodik olarak vidanjörlerle uzaklaştırılacak ve lisanslı atıksu arıtma tesisi bulunan Malatya Büyükşehir Belediyesi ile yapılacak protokol kapsamında bertarafı sağlanacaktır. Bu ÇSYP'nin 4. Bölümünde tartışıldığı gibi, inşa edilecek evlerin gelecekteki sakinleri nedeniyle mevcut kanalizasyon sistemine ve AAT'ye ekstra bir yük gelmesi beklenmemektedir.</p>									
				X	Atık su bertaraf kayıtları (varsa) Şikayet kayıtları		X		Yerel yönetim (Yeşilyurt Belediyesi veya Malatya Büyükşehir Belediyesi)	İnşaat maliyetine dahil
PAAT ile ilgili Genel Hususlar (Yüklenici tarafında inşaat sırasında çalışanlar için kullanılması halinde)	<p>İşçiler tarafından üretilen evsel atık suların arıtılması için PAAT'ler kullanılacak ise paket tesislerin tasarım onayı inşaat öncesinde alınacaktır.</p> <p>İşletmeye alınmadan önce ilgili resmi makamlardan PAAT ve deşarj izinleri (Çevre İzinleri) alınacaktır.</p> <p>PAAT'nin gereksinimlere uygun çalışması ve atık su kalitesinin ulusal deşarj standartlarına uygun olması sağlanacaktır.</p>	X		X	Tasarım onayı Çevre İzinleri Atık su kalite analizi		Bir kez tasarım sırasında ve bir kez işletmeden önce	Yüklenici (uygulama) Denetim Danışmanı (denetleme)	İnşaat maliyetine dahil	

KADİYAP

Dessup-03 Gündüzbey Mahallesi Kırsal Konut Projesi / ÇSYP

Ekler

Ek 1. Saha Fotoğrafları



Fotoğraf 1. 4228 Parsel Genel Görünümü-1



Fotoğraf 2. 4228 Parsel Genel Görünümü-2



Fotoğraf 3. 4228 Parsel Genel Görünümü-3



Fotoğraf 4. 4228 Parsel Genel Görünümü-4 (ED hatları)

KADİYAP

Dessup-03 Gündüzbey Mahallesi Kırsal Konut Projesi / ÇSYP



Fotoğraf 5. 4228 Parsel Genel Görünümü-5



Fotoğraf 6. 4228 Parsel Genel Görünümü-6



Fotoğraf 7. 4228 Parsel Genel Görünümü-7



Fotoğraf 8. DSİ kanalı



Fotoğraf 9. HES Havuzu Genel Görünümü

Ek 2. Tarama Çalışmaları

(Ayrı bir doküman olarak verilmiştir.)

Ek 3. Vaziyet (Yerleşim) Planı ve Görseller

