



**Türkiye Cumhuriyeti**  
**Çevre, Şehircilik ve İklim Değişikliği Bakanlığı**  
Yapı İşleri Genel Müdürlüğü

## **KIRSAL ALANLARDA DEPREM İYİLEŞTİRME VE YENİDEN YAPIM PROJESİ (KADİYAP)**

**Alt Proje Adı** DESSUP-05 Elazığ İli Merkez İlçesi Kırsal Konut Projesi  
– Grup 2 – Küme 1 (72 kırsal konut)  
**Doküman Adı** Çevresel ve Sosyal Yönetim Planı  
**Versiyon** 0.1  
**Teslim Tarihi** 04/09/2024

	Hazırlayanlar	İnceleyenler
Versiyon 0.0 Tarihi 20.08.2024	Ahmet Nozoğlu - Çevre Mühendisi Yeşim Mutlu - Sosyal Uzman Zafer Ganioglu - Sosyal Uzman Gökhan Dinçel - A Sınıfı İş Güvenliği Uzmanı	EMAY Uluslararası Mühendislik ve Müşavirlik A.Ş. - Proje Direktörü
Versiyon 0.1 Tarihi 04.09.2024	Ahmet Nozoğlu - Çevre Mühendisi Yeşim Mutlu - Sosyal Uzman Zafer Ganioglu - Sosyal Uzman Gökhan Dinçel - A Sınıfı İş Güvenliği Uzmanı	EMAY Uluslararası Mühendislik ve Müşavirlik A.Ş. - Proje Direktörü

Bu Çevresel ve Sosyal Yönetim Planı, EMAY tarafından Türkiye Kırsal Alanlarda Deprem İyileştirme ve Yeniden Yapım Projesi altında "Kırsal Konutların Tasarım İncelemesi ve Yeniden Yapım Denetimi Danışmanlık Hizmetleri (Ref: TERRP/CS-DESSUP-05)" kapsamında geliştirilmiştir

## İçindekiler

<b>İçindekiler</b> .....	<b>3</b>
<b>Tablolar Listesi</b> .....	<b>4</b>
<b>Şekillerin Listesi</b> .....	<b>4</b>
<b>Kısaltmalar Listesi</b> .....	<b>5</b>
<b>1 Giriş</b> .....	<b>6</b>
<b>2 Çevresel ve Sosyal Yönetim Planının Gerekçesi</b> .....	<b>7</b>
<b>3 Yasal ve Kurumsal Çerçeve</b> .....	<b>8</b>
<b>4 Proje Açıklaması</b> .....	<b>9</b>
4.1 Proje Yerleşimleri .....	9
4.1.1 Pelte Köyü .....	9
4.1.2 Uzuntarla Köyü .....	11
4.1.3 Gümüşbağlar Köyü .....	13
4.2 Proje Özellikleri .....	14
4.3 Önemli Hususlar .....	14
<b>5 ÇSYP için Bilgilendirme Faaliyetleri ve Paydaş Katılımı</b> .....	<b>16</b>
<b>6 Çevresel ve Sosyal Yönetim Planı</b> .....	<b>17</b>
<b>Ekler</b> .....	<b>40</b>
Ek-1. Alt Proje Parsel Listesi .....	40
Ek 2. Ç&S Tarama Formları .....	41
Ek-3. Saha Fotoğrafları .....	42
Pelte Köyü Saha Fotoğrafları .....	42
Uzuntarla Köyü Saha Fotoğrafları .....	45
Gümüşbağlar Köyü Saha Fotoğrafları .....	47

## Tablolar Listesi

Tablo 1. Proje Açıklaması .....	9
Tablo 2. Pelte Köyü'nde Proje Alanına Yakın Yerleşimler .....	11
Tablo 3. Uzuntarla Köyü'nde Proje Alanına Yakın Yerleşimler .....	12
Tablo 4. Gümüşbağlar Köyü'nde Proje Alanına Yakın Yerleşimler .....	14
Tablo 5. Çevresel ve Sosyal Yönetim Planı.....	18
Tablo 6. Genel Tarama Değerlendirmesi .....	40

## Şekillerin Listesi

Şekil 1. Pelte Köyü 115/116 Parsel Alanına Ait Uydu Görüntüsü .....	10
Şekil 2. Pelte Köyü'ndeki Etki Alanı (yakından) .....	10
Şekil 3. Pelte Köyü'ndeki Etki Alanı (uzaktan) .....	11
Şekil 3. Uzuntarla Köyü 114/43 Parsel Alanına Ait Uydu Görüntüsü.....	12
Şekil 4. Uzuntarla Köyü'ndeki Etki Alanı .....	12
Şekil 5. Gümüşbağlar Köyü 104/125 Parsele Ait Uydu Görüntüsü.....	13
Şekil 6. Gümüşbağlar Köyü'ndeki Etki Alanı .....	13

## Kısaltmalar Listesi

<b>AAT</b>	: Atıksu Arıtma Tesisi
<b>ADMP</b>	: Acil Durum Müdahale Planı
<b>AFAD</b>	: Afet ve Acil Durum Yönetimi Başkanlığı
<b>AYP</b>	: Atık Yönetim Planı
<b>bkz.</b>	: bakınız.
<b>Ç&amp;S</b>	: Çevresel ve Sosyal
<b>CSİ</b>	: Cinsel Sömürü ve İstismar
<b>ÇSİDB</b>	: Çevre, Şehircilik ve İklim Değişikliği Bakanlığı
<b>ÇSİDİM</b>	: Çevre, Şehircilik ve İklim Değişikliği İl Müdürlüğü
<b>ÇSS</b>	: Çevresel ve Sosyal Standart
<b>ÇSSG</b>	: Çevresel, Sosyal, Sağlık ve Güvenlik
<b>ÇSYÇ</b>	: Çevresel ve Sosyal Yönetim Çerçevesi
<b>ÇSYP</b>	: Çevresel ve Sosyal Yönetim Planı
<b>CT</b>	: Cinsel Taciz
<b>DB</b>	: Dünya Bankası
<b>DBG</b>	: Dünya Bankası Grubu
<b>DÖF</b>	: Düzenleyici/Önleyici Faaliyet
<b>DSİ</b>	: Devlet Su İşleri
<b>EA</b>	: Etki Alanı
<b>EBRD</b>	: Avrupa İmar ve Kalkınma Bankası
<b>EMAY</b>	: EMAY Uluslararası Mühendislik ve Müşavirlik Anonim Şirketi
<b>IFC</b>	: Uluslararası Finans Kuruluşu
<b>İSG</b>	: İş Sağlığı ve Güvenliği
<b>İYP</b>	: İşgücü Yönetim Prosedürü/Planı
<b>KADİYAP</b>	: Türkiye Kırsal Alanlarda Deprem İyileştirme ve Yeniden Yapım Projesi
<b>KKD</b>	: Kişisel Koruyucu Donanım
<b>KNA</b>	: Kök Neden Analizi
<b>KÖP</b>	: Kirlilik Önleme Planı
<b>OGM</b>	: Orman Genel Müdürlüğü
<b>PAAT</b>	: Paket Atıksu Arıtma Tesisi
<b>PEK</b>	: Projeden Etkilenen Kişi
<b>PKP</b>	: Paydaş Katılım Planı
<b>PUB</b>	: Proje Uygulama Birimi
<b>ŞÇM</b>	: Şikayet Çözüm Mekanizması
<b>STA</b>	: Su Temini ve Atıksu
<b>STK</b>	: Sivil Toplum Kuruluşu
<b>TBP</b>	: Tesadüfi Buluntu Prosedürü
<b>TEDAŞ</b>	: Türkiye Elektrik Dağıtım Anonim Şirketi
<b>TSG</b>	: Toplum Sağlığı ve Güvenliği
<b>TYP</b>	: Trafik Yönetim Planı
<b>Y-ÇSYP</b>	: Yüklenici Çevresel ve Sosyal Yönetim Planı
<b>YİGM</b>	: Yapı İşleri Genel Müdürlüğü
<b>YYP</b>	: Yeniden Yerleşim Planı

## 1 Giriş

Dünya Bankası (DB), Türkiye Kırsal Alanlarda Deprem İyileştirme ve Yeniden Yapım Projesi'nin (KADİYAP) uygulanmasında Çevre, Şehircilik ve İklim Değişikliği Bakanlığı'na (ÇŞİDB) destek vermekte ve Bileşen 3, Kırsal Konutların Yeniden İnşası ve İyileştirilmesi ve Bileşen 4.3, Proje Yönetimi, İzleme ve Değerlendirme kapsamındaki KADİYAP faaliyetlerini finanse etmektedir.

KADİYAP genel olarak; Türkiye'de Şubat 2023 depremlerinden etkilenen seçilmiş illerde temel belediye ve sağlık hizmetlerine ve depreme dayanıklı kırsal konutlara erişimin yeniden sağlanmasını destekleyecektir. ÇŞİDB, Afet ve Acil Durum Yönetimi Başkanlığı (AFAD) ile yakın iş birliği içerisinde Bileşen 3 ve 4.3'e ilişkin Proje faaliyetlerini uygulayacaktır. AFAD, ÇŞİDB ile iş birliği içinde devam eden organizasyonel ve yasal yetkileri kapsamındaki görevleri yerine getirecektir.

KADİYAP DESSUP-05 kapsamında, Grup-2'de listelenen 7 köyde toplam 120 kırsal ev inşa edilecektir. Bu köyler Küme-1, Küme-2 ve Küme-3 olmak üzere 3 kümeye ayrılmıştır. Bu Çevresel ve Sosyal Yönetim Planı (ÇSYP), Elazığ İli Merkez İlçesi'ndeki Pelte (10), Uzuntarla (31) ve Gümüşbağlar (31) köylerinde inşa edilecek 72 kırsal evden oluşan Küme-1 için hazırlanmıştır.

Bu ÇSYP, toplam 72 kırsal evin inşasından kaynaklanabilecek potansiyel olumsuz çevresel-sosyal riskleri ve etkileri değerlendirmeyi ve bu etkileri en aza indirmeyi veya tamamen ortadan kaldırmayı amaçlamaktadır. Seçilen köylerdeki yıkılmış veya ciddi şekilde hasar görmüş evler ve temel altyapılar yeni yerleşim yerlerinde yeniden inşa edilecektir. Köyler, yeni yerleşim yerleri, yeniden inşa edilecek kırsal ev sayısı vb. ile ilgili ayrıntılar planın sonraki bölümlerinde verilecektir.

Bu ÇSYP ayrıca sağlık ve güvenlik önlemlerini, yürütülecek paydaş katılım faaliyetlerini ve bir Şikayet Çözüm Mekanizmasının (ŞÇM) kurulmasını da içermektedir. Son olarak, ÇSYP alt proje kapsamındaki ilgili tarafların sorumluluklarını ana hatlarıyla belirtir.

## 2 Çevresel ve Sosyal Yönetim Planının Gerekçesi

KADİYAP'ın Çevresel ve Sosyal Çerçevesi (ÇSYÇ) uyarınca, ÇŞİDB Yapı İşleri Genel Müdürlüğü (YİGM) bünyesinde faaliyet gösteren Proje Uygulama Birimi (PUB), Çevresel ve Sosyal (Ç&S) Tarama'yı tamamlamış olup tarama çalışmaları Ek-2'de verilmektedir. Öngörülen çevresel ve sosyal riskler ve etkilere dayalı olarak projenin Çevresel ve Sosyal Risk Derecelendirmesi "orta" olarak değerlendirilmiştir. ÇSYÇ'de ana hatlarıyla belirtilen kılavuz ilkeleri takiben Ç&S taraması ve müteakip değerlendirmenin bulgularına dayanarak, proje düzeyinde ÇSYP'nin "DESSUP-05 Elazığ İli Merkez İlçesi Kırsal Konut Projesi - Grup 2 - Küme 1" (bundan böyle "Proje" olarak anılacaktır) adlı alt proje için özelleştirilmesi gerekmektedir.

EMAY Uluslararası Mühendislik ve Müşavirlik A.Ş. (EMAY) "Kırsal Konutların Tasarım İncelemesi ve Yeniden Yapılandırma Denetimi için Danışmanlık Hizmetleri" görevi kapsamında 'Denetim Danışmanı' adıyla alt proje için Çevresel ve Sosyal Yönetim Çerçevesi'nin Ek-4'ünde yer alan ÇSYP'nin hazırlanması sorumluluğunu üstlenmiştir. Bu çalışmalar sırasında EMAY, 15-16 Mart 2024 tarihlerinde Merkez İlçelerdeki alt proje sahalarını ziyaret ederek ilgili köylerin (Pelte, Uzuntarla ve Gümüşbağlar) muhtarlarıyla toplantılar yapmış ve kırsal konutların inşa edileceği yeni yerleri incelemiştir.

ÇSYP'nin planlamasına ve kararlarına göre düzenli olarak gözden geçirilmesi, yenilenmesi ve güncellenmesi Yüklenicinin sorumluluğundadır. ÇSYP, mevcut bilgilere dayanarak geliştirilen sahaya özel önlemleri içermektedir. Planlama ve inşaat aşamalarında fizibilite ve teknik hususlara bağlı olarak inşaat yöntemlerinde ayarlamalar yapılabilir. Yüklenicinin inşaat yaklaşımında bu tür değişiklikler olması durumunda ÇSYP Yüklenici tarafından incelenip revize edilmeli ve daha sonra gözden geçirilmek üzere EMAY'a sunulmalıdır. Yüklenici, ÇSYP'nin saha koşullarını doğru bir şekilde yansıttığından emin olmalı ve herhangi bir revizyonu proaktif olarak plana dahil etmelidir. Atık Yönetim Planı, Kirlilik Önleme Planı, İşgücü Yönetim Planı, İSG Planı, Toplum Sağlığı, Güvenliği ve Trafik Yönetim Planı vb. Yüklenici tarafından hazırlanacak ve EMAY tarafından incelenerek firmanın görüşleri de dahil edilerek PUB'un onayına sunulacaktır.

### 3 Yasal ve Kurumsal Çerçeve

KADİYAP için hazırlanan ÇSYÇ'nin 3. Bölüm'ünde yasal ve kurumsal çerçeveye ilişkin kapsamlı bir genel bakış sunulmaktadır. Bu bölüm, Türkiye'nin yasal çerçevesini özetlemekte ve izinler de dahil olmak üzere ulusal çevresel ve sosyal değerlendirme düzenleme sürecine ilişkin kısa bir açıklama ile DB Çevresel ve Sosyal Standartları (ÇSS'ler) ile yasal gereklilikler arasındaki farklılıkları tespit etmektedir.

ÇSYP'nin geliştirilmesi sırasında hem DB ÇSS'leri hem de Proje ile ilgili faaliyetler için başvuru ulusal mevzuatlar dikkate alınmaktadır. Daha sonra bu hususlara dayalı olarak uygulanabilir ve etkili azaltım tedbirleri raporlanmaktadır.

Projenin ÇSYÇ'sine (İngilizce ve Türkçe) aşağıdaki web sitesinden ulaşılabilir:

İngilizce:

[https://webdosya.csb.gov.tr/db/kadiyap\\_en/menu/esmf\\_20240313034306.pdf](https://webdosya.csb.gov.tr/db/kadiyap_en/menu/esmf_20240313034306.pdf)

Türkçe:

[https://webdosya.csb.gov.tr/db/kadiyap/menu/csyc\\_20240313033738.pdf](https://webdosya.csb.gov.tr/db/kadiyap/menu/csyc_20240313033738.pdf)



## 4 Proje Açıklaması

Proje kapsamında (Grup 2 – Küme 1), Elazığ İli Merkez İlçesi Pelte (10 konut), Uzuntarla (31 konut) ve Gümüşbağlar (31 konut) köylerinde yeni yerlerde toplam 72 kırsal konut inşa edilecektir. Köyler, konut sayıları ve yeni yerler ile ilgili detaylar Tablo 1’de özetlenmiş ve aşağıdaki alt başlıklarda yer almaktadır.

**Tablo 1. Proje Açıklaması**

İlçe	Yerleşim	Kırsal Konut Sayısı	Kat Sayısı	Yeni Yer (ada/parsel)	Parsel Alanı (m <sup>2</sup> )	Yeni Konumun Kayıt Durumu
Merkez	Pelte Köyü	10	1 Katlı	115/116	30.858	Mera
Merkez	Uzuntarla Köyü	31	1 Katlı	114/43	58.432,02	Mera
Merkez	Gümüşbağlar Köyü	31	1 Katlı	104/125	421.859,12	Mera

Afetzedeler için yapılacak konutların yer seçimi dahil tüm iş ve işlemleri, kamu kaynaklarının ekonomik ve verimli kullanılması amacıyla 08.12.2023 tarih ve 771633 sayılı resmi yazı ile Afet ve Acil Durum Yönetimi Başkanlığı'ndan (AFAD) Çevre, Şehircilik ve İklim Değişikliği Bakanlığı'na (ÇŞİDB) devredilmiştir. Bu doğrultuda parseller, ÇŞİDB'e bağlı Elazığ Çevre, Şehircilik ve İklim Değişikliği İl Müdürlüğü (ÇŞİDİM) tarafından seçilmiştir.

Alt projelerin hiçbiri zorla çalıştırma, çocuk işçiliği ve diğer zararlı işçilik biçimleri risklerini içermeyecektir. İnşaat sürecinde doğrudan, sözleşmeli, yerel ve birincil tedarik işçileri kullanılacaktır. İş Sağlığı ve Güvenliği (İSG) riskleri kontroller hiyerarşisi ile yönetilecektir. Tüm önlemler İSG Planında yer alacaktır. Hem inşaat hem de işletme aşamalarında alınacak önlemler ile taşınma olmayacak ve insanların iş/ticari/yaşam faaliyetleri kesintiye uğramayacaktır. Hassas bireyler veya gruplar üzerinde de herhangi bir olumsuz etki öngörülmemektedir. Son olarak, yerel halk kırsal konut inşaatı için ÇŞİDİM tarafından belirlenen parsellere onay vermiştir.

Şantiye ofis alanları için ilgili köylerden, şantiye kullanımı için ise kuyulardan gerekli resmi yazılar alınarak su temin edilecektir. Atık sular için geçirimsiz fosseptik inşa edilecek ve evsel atık sular burada toplanarak Elazığ Belediyesi veya İl Özel İdaresi ile yapılacak anlaşma ile vidanjörlerle Atık Su Arıtma Tesisine (AAT) taşınacaktır.

İnşaat ofis alanlarında ve şantiyelerde oluşacak katı atıklar için geçici depolama alanı oluşturulacak ve bu depolama alanında türlerine göre ayrı ayrı depolanacaktır. Evsel nitelikli katı atıklar İl Özel İdaresi tarafından toplanacaktır. Diğer tehlikeli/tehlikesiz atıklar ise lisanslı geri dönüşüm/bertaraf tesislerine teslim edilecektir.

İnşa edilecek kırsal konutlar için ilgili elektrik dağıtım şirketinden gerekli izin alınacak ve konutlara elektrik, izin verilen enerji hattından sağlanacaktır. İnşaat aşamasında elektrik ihtiyacı için jeneratör kullanılacaktır. İnşaat sahasına yakın bir elektrik hattı varsa ilgili elektrik dağıtım şirketi ile iletişime geçilecek, gerekli izinler alındıktan sonra elektrik hattından elektrik kullanılabilir.

### 4.1 Proje Yerleşimleri

#### 4.1.1 Pelte Köyü

Alt proje, Merkez İlçeye bağlı Pelte Köyünde 115/116 parseldeki yeni lokasyonda 10 adet kırsal konutun inşasını, parsel içinde yol ve kaldırım yapımını, sokak aydınlatması, kanalizasyon ve içme suyu şebekesi ile geçirimsiz fosseptik kurulmasını içermektedir.

Parsel mera olarak kayıtlı olup toplam 30.858 m<sup>2</sup> alana sahiptir, ancak proje kapsamında parselin yaklaşık %4,8'i (1.500 m<sup>2</sup>) kullanılacaktır. Parselin tamamına ilişkin herhangi bir işlem yapılmayacaktır. Şekil 1 'de gösterilen tahsisli parsel alanı Proje için kullanılacaktır.

Parsel ve inşaat sahasının yanı sıra yakın konutlar ve tesisler Şekil 3'de ve yakın konutlara ve diğer tesislere ve özelliklere olan mesafeler aşağıdaki Tablo 2'de verilmiştir.



Şekil 1. Pelte Köyü 115/116 Parsel Alanına Ait Uydu Görüntüsü



Şekil 2. Pelte Köyü'ndeki Etki Alanı (yakından)

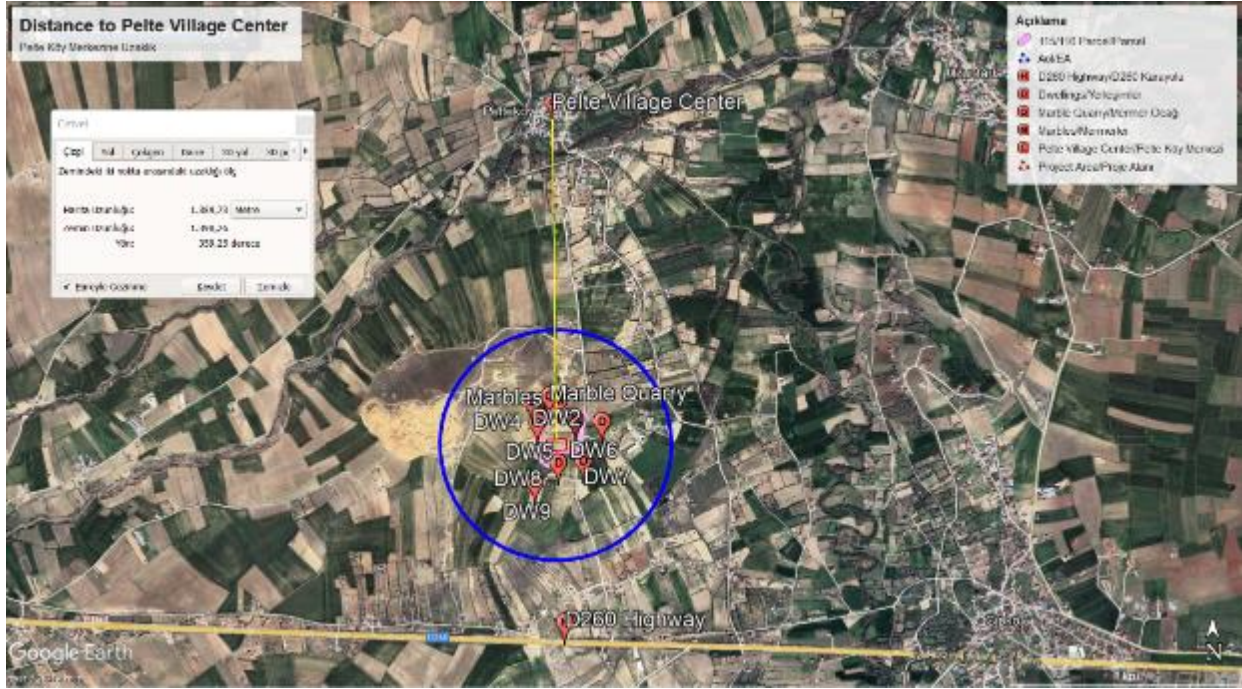

Şekil 3. Pelte Köyü'ndeki Etki Alanı (uzaktan)

Tablo 2. Pelte Köyü'nde Proje Alanına Yakın Yerleşimler

Konut / Tesisler / Özellikler	Kuş Uçuşu Mesafe (m)
DW1 (Deprem konutları)	45
DW2	25
DW3	60
DW4	35
DW5	23
DW6	170
DW7	160
DW8	140
DW9	233
D260 Karayolu	820
Mermer Ocağı	40
Mermerler	85
Pelte Köy Merkezi	1.300

#### 4.1.2 Uzuntarla Köyü

Alt proje, Merkez İlçeye bağlı Uzuntarla Köyünde 114/43 parsel üzerinde 31 kırsal konutun inşasını, parsel içinde yol ve kaldırım yapımını, sokak aydınlatması, kanalizasyon ve içme suyu şebekesi ve geçirimsiz fosseptik kurulumunu içermektedir.

Parsel mera olarak kayıtlı olup toplam 58.432,02 m<sup>2</sup> alana sahiptir, ancak proje kapsamında parselin yaklaşık %7,7'si (4.500 m<sup>2</sup>) kullanılacaktır. Parselin tamamına ilişkin herhangi bir işlem yapılmayacaktır. Tahsis edilen parsel alanları aşağıda Şekil 4'te gösterilmiştir.

Etki alanı (EA), yakın konutlar ve diğer tesisler ve özellikler Şekil 5'te ve mesafeler Tablo 3'te verilmiştir.



Şekil 4. Uzuntarla Köyü 114/43 Parsel Alanına Ait Uydu Görüntüsü



Şekil 5. Uzuntarla Köyü'ndeki Etki Alanı

Tablo 3. Uzuntarla Köyü'nde Proje Alanına Yakın Yerleşimler

Konut / Tesisler / Özellikler	Kuş Uçuşu Mesafe (m)
DW1	500
Uzuntarla Köy Merkezi	860
Uzuntarla İlkokulu	860
Arıcılık Kovanları	13

#### 4.1.3 Gümüşbağlar Köyü

Proje, Merkez İlçeye bağlı Gümüşbağlar Köyünde 104/125 numaralı parseldeki yeni lokasyonda 31 adet kırsal konutun inşasını, parsel içinde yol ve kaldırım yapımını, sokak aydınlatması, kanalizasyon ve içme suyu şebekesi ve geçirimsiz fosseptik kurulumunu içermektedir.

Parsel mera olarak kayıtlı olup toplam 421.859,12 m<sup>2</sup> yüzölçümüne sahiptir, ancak proje kapsamında parselin yaklaşık %0,9'u (4.000 m<sup>2</sup>) kullanılacaktır. Parselin tamamına ilişkin herhangi bir işlem yapılmayacaktır. Tahsis edilen parsel alanı aşağıda Şekil 6'te gösterilmiştir.

Seçilen parselin EA'sı ve yakın konutlar ile diğer tesisler ve özellikler aşağıdaki şekilde gösterilmekte (bkz. Şekil 7) ve mesafeler Tablo 4'te verilmiştir.



Şekil 6. Gümüşbağlar Köyü 104/125 Parsel Ait Uydu Görüntüsü



Şekil 7. Gümüşbağlar Köyü'ndeki Etki Alanı

**Tablo 4. Gümüşbağlar Köyü'nde Proje Alanına Yakın Yerleşimler**

Konut / Tesisler / Özellikler	Kuş Uçuşu Mesafe (m)
DW1(Deprem konutları)	95
DW2	17
DW3	9
DW4	6
DW5	5
DW6	0
DW7	6
DW8	242
Gümüşbağları Köy Merkezi	804
Elazığ Kuzey Çevre Yolu	566

## 4.2 Proje Özellikleri

İnşa edilecek konutlara ve ihaleyi kazanan Yükleniciye ilişkin özellikler aşağıdaki gibi sıralanmaktadır:

- İnşa edilecek kırsal evler 105.0525 m<sup>2</sup> 'lik bir alanı kapsayacak ve her evin 14.04 m<sup>2</sup> 'lik bir verandası olacaktır.
- Kırsal evler 3 yatak odalı ve betonarme olacaktır.
- DESSUP-05 Grup2 kapsamındaki 7 köy (Pelte, Uzuntarla, Gümüşbağlar, Aydıncık, Serince, Karataş ve Sedeftepe) için Yüklenicinin işçi sayısının maksimum 350-400 olacağı tahmin edilmektedir.
- İnşaata tamamlanması için öngörülen süre 8 aydır.
- Her yeni lokasyon için hazırlanan yerleşim planları ÇŞİDB tarafından onaylanmıştır; ancak gerekli görülmesi halinde revize edilebilirler.
- Proje kapsamında herhangi bir beton santrali inşaatı yapılmayacaktır. Kırsal konutların inşası için gerekli beton ihtiyacı en yakın lisanslı tesisten temin edilecektir. En yakın beton santrali Pelte Köyüne 27 km, Uzuntarla Köyüne 22 km ve Gümüşbağlar Köyüne 10 km uzaklıktadır.
- Atık su, hem çalışma sahasında hem de yeniden yerleşim alanlarında geçirimsiz septik tanklarda toplanacaktır. Alt projeye ilgili daha detaylı bilgi Ek-2'deki Ç&S Tarama Formlarında verilmiştir.

## 4.3 Önemli Hususlar

- Alt proje köylülerin haklarını koruyacak ve zorla çalıştırma, çocuk işçiliği ve diğer sömürücü emek biçimleri risklerini içermeyecektir. İş gücü sözleşmeli ve birincil tedarik işçilerini içerir. Ayrıca, yakın yerleşim yerlerinden yerel işe alım mümkün olduğunca önceliklendirilecektir. Az sayıda da olsa işçi akını olacaktır.
- Yüklenici, KADİYAP için hazırlanan proje düzeyindeki İYP'ye uygun olarak tüm işçilere Kişisel Koruyucu Donanımlar (KKD'ler) (sert şapka, iş ayakkabısı, güvenlik gözlüğü, eldiven vb. gibi) sağlayacaktır. İnşaat çalışmaları sırasında ortaya çıkan mesleki sağlık ve güvenlik riskleri, kontrol hiyerarşisi dikkate alınarak yönetilecektir. Gerekli tüm önlemler İSG Planında belirtildiği gibi belirlenecektir.
- Alt proje faaliyetleri sonucunda hem sıvı hem de katı inşaat atığı üretilecektir. Alt proje boyunca, üretilmesi beklenen tüm sıvı ve katı atık biçimleri toplanacak ve ulusal yasalara ve DB ÇSS'lerine uygun şekilde rutin olarak bertaraf edilecektir.
- Atık su toplamak için geçirimsiz bir fosseptik tankı kullanılacaktır. Ayrıca, sahada inşa edilecek evler için mevcut altyapıya bağlantılar sağlanacaktır.
- Yüklenici, yeraltı suyuna, bitki örtüsüne, toprağa ve yüzey suyuna zarar vermeden söz konusu atığı uygun şekilde yönetmek için ÇSYÇ Ek-8'e uygun bir Atık Yönetim Planı oluşturacaktır.
- Alt projeler için zemin tesliminin, Elazığ Valiliği tarafından enkaz kaldırma ve (varsa) yıkım işlemlerinin tamamlanmasını takiben yapılacağı bildirildi. Elazığ Valiliği, alt projeler kapsamında inşaat yapılacak araziyi boş olarak teslim edecektir. Ek-1'de belirtildiği üzere, alt proje parselleri şu anda enkaz içermemektedir.
- Toz ve egzoz emisyonları nedeniyle, faaliyetlerin hava kalitesi için bir risk oluşturması öngörülmektedir. Yakındaki konutlar toz ve egzoz emisyonlarından olumsuz etkilenebilir. E&S Tarama Formları (bkz. Ek-2) ve Bölüm 4.1, en yakın yerleşim alanlarını gösteren bir uydu görüntüsü

## KADİYAP

### DESSUP-05 Elazığ İli Merkez İlçesi Kırsal Konut Projesi – Grup 2 – Küme 1 (72 kırsal konut)

içermektedir. Proje kapsamındaki parseller ile köy merkezi arasındaki mesafe değişse de inşaat faaliyetlerinin köy merkezi sakinlerini gürültü ve toz oluşumu açısından olumsuz etkileyeceği öngörülmektedir. Bununla birlikte, bunlar öngörülebilir, geçici ve kontrol önlemlerinin uygulanmasıyla kolayca azaltılabilir niteliktedir. Ayrıca, danışman tarafından oluşturulan ÇSYP'de belirtilecek azaltıcı önlemlerle birlikte risk kabul edilebilir seviyelere düşürülecektir; sonuç olarak, riskin önemli olmadığı kabul edilmektedir.

- Sözleşmeli ve birincil tedarik işçileri sahada bulunacaktır, bu da CSİ/CT riskini artırır. Ancak, bu işçilere inşaat süreci boyunca varlıklarının yerel halkın yaşamları üzerinde olumsuz bir etkisi olmaması için yeterli eğitim verilecektir.
- Tüm proje personeli, Davranış Kurallarına uyma konusunda yazılı bir taahhüt imzalayacaktır.
- Köylerdeki alt proje parsellerinin yakınındaki konutlar, inşaat süreci sırasında oluşması muhtemel toz ve gürültüden olumsuz etkilenebilir. Ancak, bu etkiler öngörülebilir ve geçicidir ve kontrol önlemlerinin uygulanmasıyla kolayca kabul edilebilir seviyelere düşürülebilir. Bunlar Bölüm 6'da ayrıntılı olarak değerlendirilecektir.
- PKP'in bir parçası olarak, ŞÇM alt proje süreci boyunca kurulacak ve uygulanacaktır. Tüm şikayetler projenin sosyal uzmanları tarafından izlenecektir. Şikayet kutuları, Proje Etkilenen Kişilerin (PEK'ler) geri bildirimlerini, yorumlarını, isteklerini ve şikayetlerini toplamak için köydeki köy muhtarlıkları, okullar ve camiler gibi kolayca erişilebilen yerlere yerleştirilecektir. İşçilerin şikayetlerini toplamak için inşaat alanına ek kutular yerleştirilecektir.
- Yeni inşaat yerleri için ek trafik güvenliği önlemleri alınacaktır. Hem yerel topluluklar hem de işçiler için trafik güvenliği önlemleri Bölüm 6'da ve Toplum Sağlığı, Güvenliği ve Trafik Yönetim Planı'nda yer alacaktır.

## 5 ÇSYP için Bilgilendirme Faaliyetleri ve Paydaş Katılımı

Bu bölüm Paydaş Katılımı Toplantısı'ndan sonra hazırlanacaktır.



## 6 Çevresel ve Sosyal Yönetim Planı

Aşağıdaki Tablo 5, inşaat Yüklenicisinin Proje faaliyetleri sırasında uyması gereken gerekli önlemleri tanımlayan Çevresel ve Sosyal Yönetim Planını (ÇSYP) özetlemektedir. Bu plan, alt projeye özgü öngörülen çevresel ve sosyal riskler ile etkilerin yanı sıra önerilen hafifletme önlemlerini de içermektedir. Bu risk ve etkilerin beklendiği aşamalar, izleme sistemi içindeki göstergeler, izleme sıklığı, atanan sorumluluklar ve tahmini maliyetler hakkında ayrıntılar sağlamaktadır. ÇSYP, proje zaman çizelgesi boyunca bu riskleri ve etkileri ele almaya yönelik stratejileri kapsamlı bir şekilde ifade etmektedir.

EMAY, belirtilen önlemlerin uygulanmasını, Yüklenicinin uygulama sistemini, organizasyon yapısını, sahaya özel Çevresel ve Sosyal Yönetim Planlarını (ÇSYP'ler), bunların etkinliğini ve Yüklenici tarafından uygulanacak izleme planını denetleyecektir. Yüklenici, alt proje faaliyetleriyle ilgili Ç&S endişelerinin yönetilmesi ve izlenmesi için etkili bir sistem oluşturmak üzere denetime tabi olacaktır. Ayrıca Yüklenici, Danışman tarafından hazırlanan ÇSYP'yi inceleyecek ve ÇSYP'yi uygulamayı veya gerekirse Y-ÇSYP'yi hazırlamayı taahhüt edecektir. Yüklenici ayrıca Atık Yönetim Planı, Kirlilik Önleme Planı, İşgücü Yönetim Planı, İSG Planı ve Toplum Sağlığı, Güvenliği ve Trafik Yönetim Planı vb. alt yönetim planlarını hazırlayacak ve bunları incelenmek üzere danışmana sunacaktır. Danışman daha sonra bu belgeleri onay için PUB'a gönderecektir.

**Tablo 5. Çevresel ve Sosyal Yönetim Planı**

Olası Riskler ve Etkiler	Önerilen Hafifletme Önlemleri	Aşama			İzleme Göstergeleri	Sıklık			Uygulama ve İzleme Sorumluluğu	Tahmini Maliyet
		Planlama	İnşaat	İşletme		Sürekli	Aylık	Üç ayda bir		
<b>Tüm İnşaat İşleri için Genel</b>										
Çevresel ve Sosyal Yönetim: Çevresel ve sosyal risk ve etkilerin yetersiz yönetimi	<p>Yüklenici, Yüklenici ÇSYYP'sini (Y-ÇSYYP) hazırlayıp onaya sunacak ve ardından uygulayacaktır. Y-ÇSYYP inşaat işlerinin başlamasından önce sunulmalıdır ve Y-ÇSYYP onaylanana kadar Proje kapsamında hiçbir inşaat faaliyeti gerçekleştirilmeyecektir. Y-ÇSYYP, en azından gerekli ana hatların KADİYAP ÇSYYP'sinde verilen aşağıdaki sahaya özgü yönetim planlarını içerecektir:</p> <ul style="list-style-type: none"> <li>Risk Değerlendirme Raporu ve Acil Durum Müdahale Planı (ADMP) içeren İş Sağlığı ve Güvenliği (İSG) Planı</li> <li>Toplum Sağlığı, Güvenliği (TSG) ve Trafik Yönetim Planı (YSG Yönetim Planı ve Trafik Yönetim Planı (TYP) olarak ayrı ayrı hazırlanabilir)</li> <li>Atık Yönetim Planı (AYP)</li> <li>Kirlilik Önleme Planı (KÖP)</li> <li>Tesadüfi Buluntu Prosedürü (TBP)</li> <li>Su Temini ve Atıksu (STA) Yönetim Planı</li> <li>Projenin İYP'sine göre hazırlanan İşgücü Yönetim Planı</li> <li>Şikayet Çözüm Mekanizması (ŞÇM)</li> </ul>	X	X		Tüm alt yönetim planları inşaat öncesinde onaylanır ve inşaat süresi boyunca uygulanır. ÇŞİDB'ye aylık Ç&S ilerleme raporları sunulur.		X		Yüklenici (uygulama) Denetim Danışmanı (denetleme)	İnşaat maliyetine dahil
	Yüklenici, İnşaat çalışmalarına başlamadan önce en az bir tam zamanlı A/B Sınıfı İSG Uzmanı, bir tam zamanlı Çevre Uzmanı ve bir tam zamanlı Sosyal Uzman istihdam edecektir. Yüklenici bu uzmanların özgeçmişlerini onaya sunacaktır. Bu uzmanların inşaat süresi boyunca şantiyede bulunması gerekmektedir.	X	X		İlgili Ç&S personeli, inşaat süresince mobilize edilir ve görevde tutulur.		X		Yüklenici (uygulama) Denetim Danışmanı (denetleme)	İnşaat maliyetine dahil
	Yüklenici, bir Eğitim Programı hazırlayacak ve tüm çalışanlarına, sahada çalışmaya başlamadan önce, önerilen inşaat işleriyle ilgili temel çevresel, sosyal, sağlık ve güvenlik (ÇSSG) riskleri ve işçilerin sorumluluğu konusunda eğitim verecektir. Eğitim Programı aylık	X	X		Eğitim Programı onaylanır ve ilgili tüm personele		X		Yüklenici (uygulama)	İnşaat maliyetine dahil

**KADİYAP**

**DESSUP-05 Elazığ İli Merkez İlçesi Kırsal Konut Projesi - Grup 2 - Küme 1 (72 kırsal konut)**

Olası Riskler ve Etkiler	Önerilen Hafifletme Önlemleri	Aşama			İzleme Göstergeleri	Sıklık			Uygulama ve İzleme Sorumluluğu	Tahmini Maliyet
		Planlama	İnşaat	İşletme		Sürekli	Aylık	Üç ayda bir		
	olarak tekrarlanacaktır. Yüklenicinin aylık eğitim programı ayrıca, özellikle kadınlara ve çocuklara yönelik cinsel taciz, cinsel ve/veya toplumsal cinsiyete dayalı şiddet de dahil olmak üzere şiddet ve yerel toplulukla etkileşimde saygılı tutumlar gibi Davranış Kuralları ile ilgili konuları da kapsayacaktır.				eğitim verilir. Eğitim kayıtları				Denetim Danışmanı (denetleme)	
	<p>İnşaat öncesi gerekli tüm izinler alınacak ve tesislerin kurulumu sağlanacaktır. Proje için gerekli olabilecek ancak bunlarla sınırlı olmamak üzere izinler aşağıdaki gibidir:</p> <ul style="list-style-type: none"> <li>İlgili devlet kurumlarından alınacak resmi yazılar/izinler</li> <li>Köylerde seçilen parsellerdeki elektrik direklerinin yerlerinin değiştirilmesi gerekiyorsa, Türkiye Elektrik Dağıtım A.Ş.'den (TEDAŞ) alınacak resmi yazılar/izinler</li> <li>Arazi kullanım izinleri (gerekirse)</li> <li>Belediye'den alınacak atık bertaraf izinleri</li> <li>Çevre izinleri (gerekirse)</li> <li>DSİ'den alınacak su kullanım izinleri (gerekirse)</li> <li>Lisanslı tesislerle ve/veya belediyelerle yapılacak atık bertaraf protokolleri</li> <li>Belediyelerle yapılacak hafriyat atığı bertaraf protokolleri</li> <li>Elektrik bağlantı ve kullanım izinleri</li> </ul>	X			İzinler ve ilgili resmi yazılar	<b>İnşaat başlamadan önce bir kez</b>			Yüklenici (uygulama) Denetim Danışmanı (denetleme)	İnşaat maliyetine dahil
Hava Kalitesi: İnşaat işlerinden kaynaklı Proje alanında toz oluşumu ve inşaat ekipman ve araçlarından kaynaklanan emisyonlar	<p>Kurak mevsimlerde yere düzenli olarak su uygulanarak açığı çalıştırılarak toz en aza indirilecektir.</p> <p>İnşaat kalıntıları kontrollü bir alanda tutulacak ve hafriyat tozunu azaltmak için su püskürtülecektir.</p> <p>Rüzgarlı günlerde veya başıboş hayvanların müdahalesinden dolayı ince toprak parçacıklarının havada asılı kalmasını veya dağılmasını önlemek için kırma taş malzemelerin depolanacağı stoğun üstü örtülü tutulacaktır.</p>		X		Hava kalitesi kontrol önlemlerinin görsel denetimi Bakım kayıtları Şikayet kayıtları	X			Yüklenici (uygulama) Denetim Danışmanı (denetleme)	İnşaat maliyetine dahil

#### KADİYAP

DESSUP-05 Elazığ İli Merkez İlçesi Kırsal Konut Projesi - Grup 2 - Küme 1 (72 kırsal konut)

Olası Riskler ve Etkiler	Önerilen Hafifletme Önlemleri	Aşama			İzleme Göstergeleri	Sıklık			Uygulama ve İzleme Sorumluluğu	Tahmini Maliyet
		Planlama	İnşaat	İşletme		Sürekli	Aylık	Üç ayda bir		
	<p>Kazı sırasında pnömatik sondaj yapılması durumunda, sahadaki toz sürekli su püskürtülmesi ve/veya inşaat toz perdesi muhafızları ile bastırılacaktır.</p> <p>Tozu en aza indirmek için yollar gibi yakın çevredeki kalıntılardan arındırılacaktır.</p> <p>Sahada inşaat/atık malzeme yakılmasına izin verilmeyecektir.</p> <p>Şantiyelerde inşaat araçları rölantide çalıştırılmayacaktır.</p> <p>Jeneratörlerin/makinelerin/ekipmanların/araçların çalışma saatleri, uygun olduğu ölçüde azaltılacaktır.</p> <p>Topluluk alanlarından geçerken araç hızının kontrol edilmesi kaçınılmazdır, böylece araç ulaşımından kaynaklanan toz dağılımı en aza indirilecektir.</p> <p>Toz emisyonlarını azaltmak için malzeme taşınan kamyonların üstü kapatılacaktır.</p> <p>Bu ÇSYP kapsamındaki köylerde inşaat sahasına bitişik veya yakın konutlar bulunduğundan, gerekirse konutların (özellikle Pelte ve Gümüşbağlar köylerinde) tozdan etkilenmesini önlemek amacıyla koruyucu bariyerler konulacaktır.</p> <p>En yakın alıcılardan toz oluşumuna ilişkin şikayet gelmesi durumunda yetkili laboratuvar tarafından toz ölçümleri yapılacaktır. Ölçülen seviyelerin sınır değerlerin üzerinde olması halinde, bu bağlamda hafifletici tedbirler artırılacaktır; örneğin ıslak toz bastırma/sulama faaliyetlerinin artırılması, toksik olmayan kimyasalların uygulanması, hız/trafiğin daha da azaltılması gibi.</p>									
<p>Gürültü: İnşaat araçları ve ekipmanlarından kaynaklanan gürültü oluşumu</p>	<p>İnşaat faaliyetleri ulusal mevzuatta tanımlanan sürelerle sınırlı olacak ve faaliyetler yakınlardaki topluluklarla istişarede bulunarak planlanacak, böylece en gürültülü faaliyetler en az rahatsızlığa neden olacak dönemlerde gerçekleştirilecektir.</p> <p>Çalışma sırasında jeneratörlerin, hava kompresörlerinin ve diğer elektrikli mekanik ekipmanların motor kapakları kapatılacak ve</p>	X			Gürültü kontrol önlemlerinin görsel/işitsel denetimi	X			Yüklenici (uygulama)  Denetim Danışmanı	İnşaat maliyetine dahil

## KADİYAP

DESSUP-05 Elazığ İli Merkez İlçesi Kırsal Konut Projesi - Grup 2 - Küme 1 (72 kırsal konut)

Olası Riskler ve Etkiler	Önerilen Hafifletme Önlemleri	Aşama			İzleme Göstergeleri	Sıklık			Uygulama ve İzleme Sorumluluğu	Tahmini Maliyet
		Planlama	İnşaat	İşletme		Sürekli	Aylık	Üç ayda bir		
	<p>ekipmanlar yerleşim/topluluk alanlarından mümkün olduğunca uzağa yerleştirilecektir.</p> <p>Bakım prosedürleri üretilerek ve gürültü seviyelerini azaltmak için jeneratörlerin etrafına akustik muhafazalar yerleştirerek tüm ekipmanların iyi çalışır durumda kalmasını sağlayacak şekilde bakımı yapılacaktır.</p> <p>Gerektiğinde ve mümkün olduğunda çitler, bariyerler veya saptırıcılar (yanmalı motorlar için susturucu cihazlar veya hızlı büyüyen ağaçların dikilmesi gibi) gibi gürültü kontrol yöntemleri kullanılacaktır.</p> <p>Gereksiz alarm, korna ve siren kullanımından kaçınılacaktır.</p> <p>Topluluk alanları üzerinden proje ile ilgili nakliyeler en aza indirilecektir.</p> <p>Gürültünün yaşam alanlarına etkisini azaltmak için proje alanı ile yerleşim alanları arasında bir tampon bölge (açık alanlar, ağaç sıraları veya bitki örtüsü gibi) oluşturulacaktır.</p> <p>En yakın alıcılardan gürültü oluşumuna ilişkin herhangi bir şikayet alınması durumunda gürültü ölçümleri yapılacaktır. Ölçülen seviyeler sınır değerlerin üzerindeyse, bu bağlamda hafifletici önlemler artırılabilecektir; örneğin, mekanik ekipman için akustik bariyerler kurulacak, belirli ekipman parçaları veya operasyonlar için çalışma saatleri sınırlandırılacaktır, vb.</p>				Şikayet kayıtları				(denetleme)	
<p>İş Sağlığı ve Güvenliği:</p> <p>Çalışma alanlarında yüksekte çalışma, dönen ve hareketli ekipmanlar, elektrik güvenliği, tehlikeli maddelerle çalışma gibi güvensiz</p>	<p>Faaliyetler planlanırken, insanların yaralanmasını önlemek için İSG uzmanıyla birlikte aşağıdaki adımlar dikkate alınmalıdır:</p> <ul style="list-style-type: none"> <li>İnşaat yeri: Ortadan kaldırılabilir veya insanların uyarılması gereken tehlikeler var mı?</li> <li>İnşaatta görev alacak kişiler: Katılımcılar işlerini güvenli şekilde gerçekleştirmek için yeterli beceriye ve fiziksel uygunluğa sahip mi?</li> <li>Ekipman: Ekipmanın iyi çalışır durumda olduğunda emin</li> </ul>	X			<p>Görsel inceleme</p> <p>Çalışan kayıtları</p> <p>Ekipman kayıtları</p>		X		<p>Yüklenici (uygulama)</p> <p>Denetim Danışmanı (denetleme)</p>	İnşaat maliyetine dahil

## KADİYAP

### DESSUP-05 Elazığ İli Merkez İlçesi Kırsal Konut Projesi - Grup 2 - Küme 1 (72 kırsal konut)

Olası Riskler ve Etkiler	Önerilen Hafifletme Önlemleri	Aşama			İzleme Göstergeleri	Sıklık			Uygulama ve İzleme Sorumluluğu	Tahmini Maliyet
		Planlama	İnşaat	İşletme		Sürekli	Aylık	Üç ayda bir		
uygulamalar ve tehlikeli nedeniyle oluşan iş sağlığı ve güvenliği (İSG) ile ilgili riskler	<p>olmak için yapabileceğiniz kontroller var mı? İnsanların onu güvenli bir şekilde kullanabilmelerini sağlamak için herhangi bir özel beceri veya bilgiye ihtiyacı var mı?</p> <ul style="list-style-type: none"> <li>Elektrik güvenliği: Güvenli uzatma kablolarının, voltaj regülatörlerinin ve devre kesicilerin kullanımı, güvenlik önlemleri için elektrik kabloları üzerindeki etiketler, kablolardan gelen yanık kokularının belirlenmesine ilişkin farkındalık vb. gibi elektrikle ilgili iyi uygulamalar sahada geçerli mi? Çalışma sahasında voltaj dedektörleri, pens metreler ve priz test cihazları bulunuyor mu?</li> </ul>									
	<p>İnşaat sahalarının uygun şekilde işaretlenmesi, çalışanları uymaları gereken temel kurallar ve düzenlemeler konusunda bilgilendirecektir.</p> <p>Yüklenicinin İSG uzmanı, inşaat işçilerine o belirli günde gerçekleştirilecek inşaat faaliyetiyle ilişkili İSG riskleri hakkında kısa bir günlük toolbox konuşması yapacaktır.</p> <p>Yüklenici, işçiler için güvenli bir çalışma ortamı sağlayacak ve inşaat faaliyetleri öncesinde, uluslararası en iyi uygulamalara ve Türk Mevzuatına uygun olarak uygun Kişisel Koruyucu Donanımı (KKD) (baret, eldiven, toz maskesi, gözlük, emniyet kemeri ve güvenlik botları vb.) tedarik edecektir.</p> <p>Tüm faaliyetler, İş Sağlığı ve Güvenliği Kanunu (30 Haziran 2012 tarih, 28339 sayılı Resmi Gazete) ve ilgili düzenlemeleri ile DB ÇŞG Kılavuzları doğrultusunda uygulanacaktır.</p> <p>Yüklenici, çevre, etkilenen topluluklar, halk veya işçiler üzerinde önemli olumsuz etkileri olabilecek her türlü ciddi olayı derhal ÇŞİDB PUB'una (denetim danışmanları aracılığıyla) bildirecektir. Daha sonra ÇŞİDB, herhangi bir ciddi olayı 48 saat içinde DB'na bildirecek ve 30 gün içinde kök neden analizi ve düzeltici eylem planıyla birlikte bir olay inceleme raporunu DB'na gönderecektir.</p>		X		<p>Kontrol önlemlerinin görsel denetimi</p> <p>İSG kayıtları</p> <p>Çalışan kayıtları</p> <p>Olay istatistikleri ve kayıtları</p> <p>İşçi şikayetlerinin kayıtları</p>		X		<p>Yüklenici (uygulama)</p> <p>Denetim Danışmanı (denetleme)</p>	<p>İnşaat maliyetine dahil</p>

## KADİYAP

DESSUP-05 Elazığ İli Merkez İlçesi Kırsal Konut Projesi - Grup 2 - Küme 1 (72 kırsal konut)

Olası Riskler ve Etkiler	Önerilen Hafifletme Önlemleri	Aşama			İzleme Göstergeleri	Sıklık			Uygulama ve İzleme Sorumluluğu	Tahmini Maliyet
		Planlama	İnşaat	İşletme		Sürekli	Aylık	Üç ayda bir		
	<p>Çalışma sahası günlük olarak temiz tutulacak ve döküntülerden arındırılacaktır.</p> <p>Şantiyelerde bandaj, antibiyotik krem vb. içeren ilk yardım çantası bulundurulacak ve düzenli (aylık) kontrolleri yapılacaktır.</p> <p>Yanlış kullanım, dökülme ve insanların kazara maruz kalma olasılığını en aza indirmeyi amaçlayan tehlikeli maddelerin depolanması, taşınması ve dağıtımı için güvenlik yönergeleri sağlanacaktır.</p> <p>Aşındırıcı sıvılar ve diğer toksik malzemeler, uygun şekilde emniyete alınmış alanlarda toplanmak ve bertaraf edilmek üzere uygun şekilde kapatılmış kaplarda tutulacaktır.</p> <p>Yapısal açıklıkların yeterli şekilde kapatılması/korunması sağlanacaktır.</p> <p>Çatılarda veya açık zeminlerde depolanan gevşek veya hafif malzemeler emniyete alınacaktır.</p> <p>Hortumların, elektrik kablolarının, kaynak kablolarının vb. yoğun olarak gidilen yürüyüş yolları veya alanlara döşenmemesi sağlanacaktır.</p> <p>Şiddetli yağışlar veya herhangi bir acil durum sırasında tüm çalışmalar askıya alınacaktır.</p> <p>Yüksekte çalışmayı gerektiren inşaatlarda aşağıdaki önlemler uygulanacaktır:</p> <ul style="list-style-type: none"> <li>Mümkün olduğu kadar çok işi yerde yapın.</li> <li>Aşağıdaki kişisel risklere sahip kişilerin yüksekte çalışma yapmasına izin vermeyin: görme/denge sorunu; osteoporoz, diyabet, artrit veya Parkinson hastalığı gibi bazı kronik hastalıklar; bazı ilaçlar - uyku hapları, sakinleştiriciler, tansiyon ilaçları veya antidepresanlar; yakın zamanda düşme öyküsü - son 12 ay içinde düşme vb.</li> <li>Yalnızca yeterli beceri, bilgi ve deneyime sahip kişilerin</li> </ul>									
			X		<p>Kontrol önlemlerinin görsel denetimi</p> <p>İSG kayıtları</p> <p>Çalışan kayıtları</p> <p>Olay istatistikleri ve kayıtları</p> <p>İşçi şikayetlerinin kayıtları</p> <p>İşçilerin yüksekte çalışma, elektrikle çalışma vb. spesifik görevlere yönelik eğitim kayıtları.</p>				<p>Yüklenici (uygulama)</p> <p>Denetim Danışmanı (denetleme)</p>	<p>İnşaat maliyetine dahil</p>

## KADİYAP

DESSUP-05 Elazığ İli Merkez İlçesi Kırsal Konut Projesi - Grup 2 - Küme 1 (72 kırsal konut)

Olası Riskler ve Etkiler	Önerilen Hafifletme Önlemleri	Aşama			İzleme Göstergeleri	Sıklık			Uygulama ve İzleme Sorumluluğu	Tahmini Maliyet
		Planlama	İnşaat	İşletme		Sürekli	Aylık	Üç ayda bir		
	<p>görevi gerçekleştirmesine izin verin.</p> <ul style="list-style-type: none"> <li>Yüksekte çalışmanın yapılacağı yerin (örneğin çatı) güvenli olup olmadığını kontrol edin.</li> <li>Kırılgan yüzeyler üzerinde veya yakınında çalışırken önlem alın.</li> <li>Kaymayı önlemek için yağ, gres, boya ve kiri derhal temizleyin; ve</li> <li>Düşmeye karşı koruma önlemleri sağlayın; örneğin: yüksekte çalışmalar için basit iskele/korkuluk.</li> </ul> <p>Yüklenici, güvenli yükleme ve boşaltma da dahil olmak üzere forklift gibi özel araçların güvenli bir şekilde çalıştırılması için eğitilmiş operatörler işe alacaktır.</p>									
	<p>Arka görüş mesafesi kısıtlı olan hareketli ekipmanlar, sesli yedek alarmlarla donatılmıştır. Ekipmanın hareketini yönlendirmek için her hareketli ekipman operatörüne bir bayrakçı sağlanacaktır.</p> <p>Yüklenici, enerji verilen tüm elektrikli cihaz ve hatları uyarı işaretleri ile işaretleyecektir. Yüklenici, tüm elektrik kordonlarını, kabloları ve elektrikli el aletlerini yıpranmış veya açıkta kalan kablolarla karşı kontrol edecek ve taşınabilir el aletlerinin izin verilen maksimum çalışma voltajı için üreticinin tavsiyelerine uyacaktır. Elektrik panolarında kaçak akım rölesi bulunmalıdır.</p> <p>Hem eğitimler hem de ramak kala olaylar da dahil olmak üzere olaylar (ölümler, kayıp zamanlı olaylar, dökülmeler, yangın vb. gibi önemli olaylar) kaydedilecektir.</p> <p>Şantiye alanı ve kamp alanında yeterli sayıda yangın söndürme ekipmanı kullanıma hazır bulundurulacaktır.</p>		X		Kontrol önlemlerinin görsel denetimi			Yüklenici (uygulama)	İnşaat maliyetine dahil	
					İSG kayıtları			Denetim Danışmanı (denetleme)		
					Çalışan kayıtları	X				
					Olay istatistikleri ve kayıtları					
					İşçi şikayetlerinin kayıtları					
Toplum Sağlığı ve Güvenliği: Artan trafik	İnşaat alanı halat veya benzeri malzeme ile çevrelenecek ve malzeme stokları/depolama alanları halktan uzak tutulacaktır. Güvenli olmayan alanlar da dahil olmak üzere uyarı işaretleri		X		Kontrol önlemlerinin görsel denetimi	X		Yüklenici (uygulama)	İnşaat maliyetine dahil	

#### KADİYAP

DESSUP-05 Elazığ İli Merkez İlçesi Kırsal Konut Projesi - Grup 2 - Küme 1 (72 kırsal konut)



Olası Riskler ve Etkiler	Önerilen Hafifletme Önlemleri	Aşama			İzleme Göstergeleri	Sıklık			Uygulama ve İzleme Sorumluluğu	Tahmini Maliyet
		Planlama	İnşaat	İşletme		Sürekli	Aylık	Üç ayda bir		
<p>hacminden ve ağır iş araçlarının hareketinden kaynaklanan trafik ve yolla ilgili riskler (yetersiz inşaat ve trafik yönetimi nedeniyle nüfusa yönelik riskler gibi) de dahil olmak üzere inşaat faaliyetleriyle ilişkili toplum sağlığı ve güvenliği riskleri</p>	<p>asılacaktır. Çocukların inşaat alanlarında oynamasına izin verilmeyecektir.</p> <p>İnşaat tamamlandıktan sonra tüm toprak arizet çukurları, durgun su, su kaynaklı hastalıklar ve olası boğulmaların önlenmesi amacıyla doldurulacaktır.</p> <p>Bir topluluk veya yakınlardaki okul (Uzuntarla İlkokulu), çocuk parkı, sağlık merkezi veya diğer hassas alanlardan geçerken araçların sürüş hızı kontrol edilecektir.</p> <p>Okul çocuklarının çevrede bulunması durumunda, okul giriş ve çıkış saatlerinde trafiği yönlendirecek trafik güvenlik personeli görevlendirilecektir.</p> <p>Köyler için sahaya özel bir Trafik Yönetim Planı hazırlanacaktır.</p> <p>Proje alanı gece boyunca aydınlatılacaktır.</p> <p>Çevredeki inşaat alanı temiz tutulacak ve buraya atık atılmayacaktır. Yangın çıkmaması için kırılan camların derhal temizlenmesi gerekmektedir.</p> <p>Tehlikeli maddelerin sahaya taşınmasında, trafik kazaları nedeniyle dökülme ve insanların kazara maruz kalma potansiyelini en aza indirmeyi amaçlayan güvenlik kurallarına uyulacaktır.</p> <p>Ekipman arızası veya erken arızadan kaynaklanan potansiyel ciddi kazaları en aza indirmek için araçların düzenli bakımı yapılacaktır.</p> <p>Tüm paydaşların erişebileceği alanlarda (çalışma alanları dahil) uygun iletişim araç ve yöntemleri (örneğin çevrimiçi/sanal ve/veya fiziksel) kullanılarak, işgücü akışı ve afet sonrası bağlamda bulaşıcı hastalıklara (örn. COVID-19 virüsü) ilişkin alınan önlemler de dahil olmak üzere yapılacak çalışmalar hakkında yerel halk bilgilendirilecektir.</p> <p>COVID-19 da dahil olmak üzere herhangi bir salgın veya pandemik/bulaşıcı hastalığın ortaya çıkması durumunda Sağlık Bakanlığı, Aile ve Sosyal Hizmetler Bakanlığı, Çalışma ve Sosyal</p>				<p>Trafik kazası kayıtları</p> <p>Şikayet kayıtları</p>				<p>Denetim Danışmanı (denetleme)</p>	

## KADİYAP

### DESSUP-05 Elazığ İli Merkez İlçesi Kırsal Konut Projesi - Grup 2 - Küme 1 (72 kırsal konut)

Olası Riskler ve Etkiler	Önerilen Hafifletme Önlemleri	Aşama			İzleme Göstergeleri	Sıklık			Uygulama ve İzleme Sorumluluğu	Tahmini Maliyet
		Planlama	İnşaat	İşletme		Sürekli	Aylık	Üç ayda bir		
	<p>Güvenlik Bakanlığı ve Dünya Sağlık Örgütü tarafından belirlenecek yönlendirme, kılavuz ve tavsiyeler takip edilecek, İSG ve TSG açısından hem çalışanlar hem de işyerleri için gerekli tüm önlemler alınacaktır. Ayrıca, inşaat işlerinin yürütülmesi sırasında COVID-19 bulaşma riskini en aza indirmek için tüm inşaat işleri DB yönergelerine uygun olacaktır.</p> <p>Trafik yönlendirmelerinde engelli kişilerin ihtiyaçları dikkate alınmalıdır.</p> <p>Yüklenici, inşaat sahasının uygun şekilde emniyet altına alınmasını ve inşaatla ilgili trafiğin uygun şekilde düzenlenmesini (uygun rota planlaması dahil) sağlayacaktır. Bu, aşağıdakileri içerecek ancak bunlarla sınırlı olmayacaktır:</p> <ul style="list-style-type: none"> <li>Yönlendirme levhaları, uyarılar, bariyerler ve trafik yönlendirmeleri: Alan görünür olacak ve halk tüm potansiyel tehlikelere karşı uyarılacaktır.</li> <li>Özellikle saha erişimi ve saha yakınındaki yoğun trafik için trafik yönetim sistemi ve personel eğitimi. İnşaat trafiğinin engellediği yerlerde yayalar için güvenli geçiş ve geçitlerin sağlanması.</li> <li>Çalışma saatlerinin yerel trafik düzenine göre ayarlanması, örn. Yoğun saatlerde veya hayvan hareketinin olduğu zamanlarda büyük nakliye faaliyetlerinden kaçınılması.</li> <li>Halkın güvenli ve rahat geçişi için gerekiyorsa sahada eğitilmiş ve görünür bir personel tarafından aktif trafik yönetimi.</li> <li>Danışman, tüm Yüklenici personelini C, Toplumsal Cinsiyet Eşitliği ve Cinsiyet Temelli Şiddet ve İstismar konularında eğitecek ve Davranış Kurallarını ayrıntılı olarak açıklayacaktır. Projede istihdam edilen tüm personel Davranış Kuralları'na uyacaklarına dair yazılı bir</li> </ul>									

## KADİYAP

DESSUP-05 Elazığ İli Merkez İlçesi Kırsal Konut Projesi - Grup 2 - Küme 1 (72 kırsal konut)

Olası Riskler ve Etkiler	Önerilen Hafifletme Önlemleri	Aşama			İzleme Göstergeleri	Sıklık			Uygulama ve İzleme Sorumluluğu	Tahmini Maliyet
		Planlama	İnşaat	İşletme		Sürekli	Aylık	Üç ayda bir		
	taahhütname imzalayacaktır. Alt proje, sahada çalışan tüm personel için bir "Davranış Kuralları" getirecek ve proje personeli için bir Şikayet Giderme Mekanizması kuracaktır.									
Arazi Edinimi ve Yeniden Yerleşim: Geçim kaynakları üzerindeki etkiler de dahil olmak üzere, gönülsüz arazi edinimi ve topluluk üyelerinin (gerekirse) yeni yeniden yerleşim alanlarına taşınması	Projenin arazi kullanımına yönelik herhangi bir arazi edinimi veya kamulaştırma olmadığından Yeniden Yerleşim Eylem Planı (YYEP) hazırlanmasına gerek yoktur, ancak Yüklenici faaliyetlerini denetim danışmanı ile koordineli olarak yürütecektir. DB ÇSS5 Türk mevzuatına uygun olarak takip edilecektir. Proje kapsamında herhangi bir fiziksel veya ekonomik yer değiştirme veya yeniden yerleşim öngörülmemektedir. Bununla birlikte, inşaat faaliyetleri sırasında üçüncü taraf varlıklarına, arazilerine, mahsullerine vb. herhangi bir zarar gelmesi durumunda Yüklenici, hasarı DB ÇSS5 gerekliliklerine göre "tam yenileme maliyeti" esas alınarak tazmin edecektir. İnşaat alanlarının yakınında bulunan hayvanlara (büyükbaş veya küçükbaş hayvanlar, tavuk, vb.) proje faaliyetleri nedeniyle herhangi bir zarar verilmesi halinde, bu zarar Yüklenici tarafından tazmin edilecektir. Paydaş kategorileri, özellikle de hassas gruplar yakından izlenecek ve Paydaş Katılım Planı (PKP) ve Şikayet Çözüm Mekanizması (ŞÇM) gerektiği gibi uygulanacaktır.	X			Şikayet kayıtları  Tazminat ödemelerinin kayıtları (varsa)		X		Yüklenici (uygulama)  Denetim Danışmanı (denetleme, gerekirse Yüklenici'ye destek sağlama)	İnşaat maliyetine dahil
Su Kalitesi ve Atıksu: İnşaat faaliyetleri nedeniyle inşaat alanında oluşan atık su/atıklar nedeniyle yakındaki yüzey sularında su kirliliği	Sahada, rüsubatın saha dışına taşınmasını ve yakındaki yüzey sularında aşırı bulanıklığa neden olmasını önlemek için saman balyaları ve/veya silt çitleri gibi uygun erozyon ve rüsubat kontrol önlemleri alınacaktır. Oluşan atık suyun sahada depolanması veya bertarafı en aza indirilecektir. Yüzey suları üzerindeki olası olumsuz etkileri önlemek amacıyla yüzey sularına (örneğin Pelte Köyü yakınlarındaki Cip Barajı) geçici		X		Kontrol önlemlerinin görsel denetimi  Fosseptik tank bertaraf kayıtları (varsa)		X		Yüklenici (uygulama)  Denetim Danışmanı (denetleme)	İnşaat maliyetine dahil

#### KADİYAP

#### DESSUP-05 Elazığ İli Merkez İlçesi Kırsal Konut Projesi - Grup 2 - Küme 1 (72 kırsal konut)

Olası Riskler ve Etkiler	Önerilen Hafifletme Önlemleri	Aşama			İzleme Göstergeleri	Sıklık			Uygulama ve İzleme Sorumluluğu	Tahmini Maliyet
		Planlama	İnşaat	İşletme		Sürekli	Aylık	Üç ayda bir		
	<p>veya nihai atık bertarafı ve atık suyun arıtılmadan deşarj edilmesi kesinlikle yasaktır.</p> <p>Hiçbir kirli malzeme, katı atık, toksik veya tehlikeli madde su kütlelerinde/kuru dere yataklarında seyreltilmek veya bertaraf edilmek üzere depolanmayacak, dökülmeyecek veya atılmayacaktır. Atık yönetimi/çevre duyarlılığı eğitimi mutlaka bu konuları içerecek ve vurgulayacaktır.</p> <p>İnşaat araçları ve makineleri yalnızca akışın doğal yüzey sularını kirletmeyeceği alanlarda yıkanacaktır.</p> <p>Atıksu, 09.03.1971 tarih ve 13783 sayılı Resmi Gazete'de yayımlanan "Lağım Mecrası İnşaatı Mümkün Olmayan Yerlerde Yapılacak Çukurlara Ait Yönetmelik" uyarınca sızdırmaz fosseptikte biriktirilecektir. Geçici septik tanklı tuvaletler de bu amaçla kullanılabilir. Fosseptik atıksuları periyodik olarak vidanjörlerle uzaklaştırılacak ve lisanslı atıksu arıtma tesisi (AAT) bulunan ilgili belediye ile yapılacak protokol kapsamında bertarafı sağlanacaktır. Protokol PUB'a sunulacaktır.</p> <p>Mümkün ve uygulanabilir olması halinde Pelte ve Gümüşbağlar Köylerindeki yeni kırsal evlerin atık su toplama sistemi mevcut kanalizasyon sistemine bağlanabilir. Yüklenicinin öncelikle bu hususu kontrol etmesi uygun olacaktır.</p> <p>Faaliyetler, içme ve hijyen amaçlı suyun kullanılabilirliğini etkilemeyecektir.</p> <p>Mümkün ve uygulanabilir olması halinde yeni kırsal evlerin içme suyu (musluk suyu) sistemi köylerde inşaat sahası yakınındaki mevcut sisteme herhangi bir zarar verilmeden mevcut sisteme bağlanabilir. Yüklenicinin öncelikle bu hususu kontrol etmesi uygun olacaktır.</p> <p>Doğal suların akışı, nehir yataklarının kurumasına veya yerleşim yerlerinin sular altında kalmasına yol açabilecek şekilde engellenmeyecek veya başka bir yöne yönlendirilmeyecektir.</p>				<p>Atık su kalitesi ölçüm kayıtları (varsa)</p> <p>Şikayet kayıtları</p>					

## KADİYAP

### DESSUP-05 Elazığ İli Merkez İlçesi Kırsal Konut Projesi - Grup 2 - Küme 1 (72 kırsal konut)

Olası Riskler ve Etkiler	Önerilen Hafifletme Önlemleri	Aşama			İzleme Göstergeleri	Sıklık			Uygulama ve İzleme Sorumluluğu	Tahmini Maliyet
		Planlama	İnşaat	İşletme		Sürekli	Aylık	Üç ayda bir		
	Beton işleri su yollarından özellikle mevsimsel derelerden ayrılacak ve karıştırma işlemi su yollarına giden drenajdan ayrı tutulacaktır.									
Toprak ve Yeraltı Suyu Kalitesi: Uygun olmayan atık yönetimi, kazara dökülmeler nedeniyle toprak ve yeraltı suyu kirliliği ve toprak erozyonu	<p>Uygun atık yönetimi için "Katı ve Tehlikeli Atıklar" bölümünde belirtilen etki azaltma önlemleri uygulanacaktır. Beton mikserlerinde kalan (artan) betonun şantiyede, çevresinde veya şantiye erişim yollarında yıkanmasına izin verilmeyecektir. Beton mikseri sürücülerine ilgili eğitimler verilecektir.</p> <p>Tehlikeli kimyasallar ve malzemeler, dökülmeyi ve devrilmeyi önlemek amacıyla belirlenmiş bir depolama alanında muhafaza edilecektir.</p> <p>Yarı kullanılmış kimyasal madde içeren kapların kapakları olacak ve kullanılmadığı zamanlarda kapakları kapatılacaktır.</p> <p>Herhangi bir tehlikeli madde veya tehlikeli atığın dökülmesi durumunda, maruz kalma alanını sınırlamak amacıyla dökülme önleme yöntemleri uygulanacaktır. Bu tür olaylara müdahale edebilecek işçilere, dökülme acil müdahale konusunda ilgili eğitimler verilecektir.</p> <p>İnşaat alanında, uygun yerlere uygun dökülme kitleri yerleştirilecektir.</p> <p>İnşaat, uygun olması durumunda kurak mevsimde planlanacaktır.</p> <p>Eğimlerin uzunluğu ve dikliği şekillendirilecek ve en aza indirilecektir.</p> <p>Açıktaki alanları stabilize etmek için malç, çimen veya sıkıştırılmış toprak kullanılacaktır.</p> <p>Çalışmalar tamamlandıktan sonra inşaat alanlarına hızlı bir şekilde üst toprak serilecek ve bu alanlar yeniden bitkilendirilecektir. (çim, hızlı büyüyen bitkiler/çalılar/ağaçlar dikilecektir)</p> <p>Kanallar ve hendekler, inşaat sonrası akışlar ve dik kanallar/eğimler için tasarlanacaktır (örneğin, palmye çatılı, jüt hasırlı vb.).</p>	X			<p>Kontrol önlemlerinin görsel denetimi</p> <p>Olay kayıtları</p> <p>Eğitim kayıtları</p> <p>Şikayet kayıtları</p>	X			<p>Yüklenici (uygulama)</p> <p>Denetim Danışmanı (denetleme)</p>	İnşaat maliyetine dahil

## KADİYAP

### DESSUP-05 Elazığ İli Merkez İlçesi Kırsal Konut Projesi - Grup 2 - Küme 1 (72 kırsal konut)

Olası Riskler ve Etkiler	Önerilen Hafifletme Önlemleri	Aşama			İzleme Göstergeleri	Sıklık			Uygulama ve İzleme Sorumluluğu	Tahmini Maliyet
		Planlama	İnşaat	İşletme		Sürekli	Aylık	Üç ayda bir		
<p>Katı ve Tehlikeli Atıklar:</p> <p>İnşaat faaliyetlerinden kaynaklanan atıkların (inşaat yıkım atıkları, tehlikeli atıklar, biyobozunur atıklar, geri dönüştürülebilir atıklar, tehlikesiz atıklar vb.) uygunsuz yönetimi nedeniyle ÇSG riskleri</p>	<p>Atıklar, atık yönetimi hiyerarşisine (önleme, azaltma, yeniden kullanma, geri dönüşüm, geri kazanım, bertaraf) uygun olarak yönetilecek ve atık yönetimi konusunda farkındalığın artırılması için personele eğitim verilecektir.</p> <p>Atıklar geri dönüştürülebilir, tehlikeli ve tehlikesiz atık olarak ayrıştırılacaktır. Maden inşaat atıkları genel çöp, organik, sıvı ve kimyasal atıklardan ayrı bir yerde ayrıştırılacak ve uygun kaplarda depolanacaktır. Tehlikesiz atıklar, inert ve biyobozunur atıklar ile geri dönüştürülebilir atıklar ayrı ayrı toplanacak, tehlikeli atıkların diğer atık türlerine karışmamasına dikkat edilecektir.</p> <p>Atıkların uygun şekilde belirlenmiş/kontrollü lisanslı bertaraf alanlarına/tesislerine (hafriyat atığı depolama alanları, düzenli depolama sahaları, geri dönüşüm/geri kazanım tesisleri vb.) toplanması, depolanması ve taşınması sağlanacaktır. Bu atıkların lisanslı sahalara kabul edileceğini belirten resmi bir yazı PUB'a sunulacaktır.</p> <p>Geçici atık depolama alanı (inşaat alanında oluşturulacak) geçirimsiz zemin üzerinde olmalı, çatı ile örtülmeli ve uygun drenaj sistemi, uygun dökülme kitleri ve uygun yangın söndürme ekipmanı ile donatılmalıdır. Atıklar bu alanda birbirleriyle reaksiyona girmemeleri için türlerine göre ayrı bölmelerde (atık kodları etiketli) geçici olarak depolanacaktır. Tıbbi atıklar dışındaki tehlikeli atıklar en fazla altı (6) ay, tehlikesiz atıklar ise en fazla bir yıl süreyle geçici atık depolama alanında depolanacaktır. Ayda bin kilogram veya daha fazla tehlikeli atık üretiliyorsa ÇŞİDİM'den geçici depolama izni alınmalıdır.</p> <p>Hafriyat atıkları mümkün olduğu ölçüde geri dolgu amacıyla yeniden kullanılacak, geri kazanım ve diğer yeniden kullanım seçenekleri uygun olarak değerlendirilecektir. Fazla hafriyat atığı, ilçe/bölgede ilgili resmi makamlarca belirlenen mevcut lisanslı hafriyat atığı depolama alan(lar)ına lisanslı taşıma araçlarıyla ayrı ayrı taşınacak ve bertaraf edilecektir. Belediye katı atıkları</p>		X		<p>Kontrol önlemlerinin görsel denetimi</p> <p>Atık üretimi ve bertaraf kayıtları</p> <p>Eğitim kayıtları</p> <p>Şikayet kayıtları</p>	X			<p>Yüklenici (uygulama)</p> <p>Denetim Danışmanı (denetleme)</p>	<p>İnşaat maliyetine dahil</p>

## KADİYAP

### DESSUP-05 Elazığ İli Merkez İlçesi Kırsal Konut Projesi - Grup 2 - Küme 1 (72 kırsal konut)

Olası Riskler ve Etkiler	Önerilen Hafifletme Önlemleri	Aşama			İzleme Göstergeleri	Sıklık			Uygulama ve İzleme Sorumluluğu	Tahmini Maliyet
		Planlama	İnşaat	İşletme		Sürekli	Aylık	Üç ayda bir		
	<p>yapılacak protokol kapsamında ilgili belediye tarafından toplanacaktır. Tehlikeli atıklar lisanslı atık taşıma şirketleri aracılığıyla lisanslı bertaraf tesisine, geri dönüştürülebilir atıklar ise ilgili lisanslı geri dönüşüm/geri kazanım tesisine aktarılacaktır. Tüm protokoller PUB'a sunulacaktır.</p> <p>Atıkların nihai bertarafından önce yerinde depolanması (temel için kazılan toprak dahil) Cıp Barajı'dan, nehirlerden, derelerden, göllerden ve sulak alanlardan en az 300 metre uzakta olmalıdır.</p> <p>Yakıt ikmali ve diğer zehirli sıvıların taşınması için yerleşim alanından uzakta (ve drenaj yapılarından en az 50 metre ve önemli su kütlelerinden 100 metre uzaklıkta) güvenli bir alan, ideal olarak sert/gözeneksiz bir yüzey üzeri kullanılacaktır.</p> <p>İşçiler, yakıtların ve diğer maddelerin doğru şekilde aktarılması ve kullanılması konusunda eğitilecek ve son derece tehlikeli maddelerle çalışırken korunmak için eldiven, bot, önlük, gözlük ve diğer koruyucu ekipmanların kullanılması gerekecektir.</p> <p>Yağlı bezler, yağ filtreleri, kullanılmış yağ vb. gibi az miktardaki bakım malzemeleri toplanacak ve uygun şekilde bertaraf edilecektir. Kullanılmış yağlar, toprağı ve yeraltı sularını (içme suyu akiferleri dahil) kirletebilecekleri için asla yere ve su yollarına atılmayacaktır.</p> <p>Her inşaat sahası hizmet dışı bırakıldıktan sonra tüm hafriyat ve atıklar temizlenecektir.</p> <p>Atık oluşumu ve bertarafına ilişkin tüm kayıtlar tutulacaktır.</p> <p>Mümkün olduğunda, Yüklenici uygun ve uygulanabilir malzemeleri yeniden kullanacak ve geri dönüştürecektir.</p> <p>Tüm tehlikeli veya toksik maddelerin sahada geçici olarak depolanması işlemi, bileşim, özellikler ve kullanım bilgilerinin ayrıntılarıyla yer aldığı etiketlerin bulunduğu güvenli kaplarda olacaktır. Tehlikeli madde kapları, dökülmeyi ve sızmayı önlemek amacıyla sızdırmaz bir kap içerisine yerleştirilecektir.</p>									

## KADİYAP

### DESSUP-05 Elazığ İli Merkez İlçesi Kırsal Konut Projesi - Grup 2 - Küme 1 (72 kırsal konut)

Olası Riskler ve Etkiler	Önerilen Hafifletme Önlemleri	Aşama			İzleme Göstergeleri	Sıklık			Uygulama ve İzleme Sorumluluğu	Tahmini Maliyet
		Planlama	İnşaat	İşletme		Sürekli	Aylık	Üç ayda bir		
	Kurşun bazlı boyalar, bağlanmamış asbest vb. dahil onaylanmamış toksik malzemelerin kullanılması yasaktır.									
Paydaş Katılımı ve Şikayet Mekanizması: İnşaatla ilgili şikayetler ve uygun mülk sahipleri de dahil olmak üzere yerel toplulukta geçici aksamalar	<p>PKP'de önerilen ilgili önlemler alınacak ve takip edilecektir.</p> <p>Yüklenici ve denetim danışmanının çalışmalarından etkilenebilecek yerel halkla (özel ihtiyaçları olanlar dahil) erken irtibat ve etkili iletişim gerçekleştirilecektir.</p> <p>Yerel çevrenin denetlenmesini ve konutların refahının korunmasını sağlamak için inşaat süreci sırasında bir irtibat programı uygulanacaktır.</p> <p>Denetim danışmanı, toplumla irtibattan sorumlu belirli bir kişiyi/kişileri atayacaktır. Bu kişi(ler), uygun bilgileri sağlamak ve endişe verici sorunları çözmek için ilk müdahale hattı olmak üzere toplulukla etkileşime geçecektir.</p> <p>Şikayet kutuları çoğunlukla camilerin ayrı (kadın ve erkek) girişlerinde ve taziye evlerinin girişlerinde yer alacaktır. Ayrıca, Uzuntarla köylüleri için Uzuntarla İlkokulu girişine de şikayet kutuları yerleştirilecektir.</p> <p>Kutuların yerleri herkes tarafından, özellikle de kadınlar, çocuklar, engelliler gibi dezavantajlı gruplar tarafından erişilebilir olmalıdır ve olacaktır. Ayrıca, yerel halkın ve hak sahiplerinin ihtiyaç, talep ve şikâyetleri, katılım toplantısında ve belirlenen telefon numarası aracılığıyla (WhatsApp, doğrudan mesaj ve doğrudan arama yoluyla) toplanacaktır. Buna göre Proje Şikayet Çözüm Mekanizması form ve şikayetlerin açılıp kapatılması şeklinde çalışacaktır.</p> <p>İşin denetimi ve yönetiminden sorumlu olan tüm saha personelinin isimleri, iletişim telefon numaraları ve e-posta adresleri saha ilan panosunda gösterilecektir.</p> <p>Köylerdeki muhtarlar, herhangi bir toplumsal çatışma/rahatsızlığın yaşanmaması amacıyla inşaat faaliyetleri hakkında bilgilendirilecektir.</p>	X			Şikayet kayıtları  Paydaş katılım kayıtları		X		PUB (uygulama)  Denetim Danışmanı (denetleme)	İnşaat maliyetine dahil

## KADİYAP

DESSUP-05 Elazığ İli Merkez İlçesi Kırsal Konut Projesi - Grup 2 - Küme 1 (72 kırsal konut)



Olası Riskler ve Etkiler	Önerilen Hafifletme Önlemleri	Aşama			İzleme Göstergeleri	Sıklık			Uygulama ve İzleme Sorumluluğu	Tahmini Maliyet
		Planlama	İnşaat	İşletme		Sürekli	Aylık	Üç ayda bir		
	<p>Planlama izni alındıktan sonra kırsal evlerin inşaatından etkilenmesi muhtemel olanlar mahalle/köy muhtarı aracılığıyla bilgilendirilecektir. İstişare, ilgili Ç&amp;S risk yönetimi araçlarıyla sürdürülecektir.</p> <p>Normal çalışma saatleri dışında güvenlik personeli, belirlenen telefon numarası aracılığıyla ana iletişim noktası olarak görev yapacaktır. Güvenlik gerekirse irtibattan sorumlu kişiyi/kişileri uyaracaktır (24 saat ulaşılabilir).</p> <p>Tüm çalışanlar, sosyal uyum ve Cinsel Sömürü ve İstismar/Cinsel Taciz (CSİ/CT) riskleri üzerindeki olası olumsuz etkileri yönetmek için Davranış Kurallarını imzalayacak/taahhüt edecek ve bu konuda eğitim alacaktır.</p> <p>Gelen şikayetler kayıt altına alınacak, tam olarak soruşturulacak ve yapılacak eyleme ilişkin uygun önerilerle birlikte hızlı bir şekilde yanıt verilecektir. Şikayetler kaydedilecek ve Yükleniciye, Denetleme Danışmanına ve ayrıca PUB'a rapor edilecektir.</p> <p>İrtibattan sorumlu kişi/kişilerin iletişim bilgilerini içeren kamuya açık duyuru panoları ve saha girişlerine yerleştirilecektir.</p>									
<p>İşgücü ve Çalışma Koşulları:</p> <p>Potansiyel işgücü akışı ve işçi kamplarının varlığıyla (barınma koşulları, çocuk işçiliği riskleri, cinsiyete dayalı şiddet ve taciz, insan hakları riskleri vb.) ve diğer çalışma sorunlarıyla ilişkili riskler</p>	<p>Proje İYP'sine uygun olarak hazırlanacak işgücü yönetimi planındaki ilgili önlemler takip edilecektir.</p> <p>İşçilere, ulusal iş ve iş hukuku kapsamındaki hakları (geçerli tüm toplu sözleşmeleri içerecek şekilde) gibi istihdam şart ve koşullarına ilişkin açık ve anlaşılır bilgi ve belgeler sağlanacaktır.</p> <p>İşçilere, ulusal yasanın ve proje İYP'sinin gerektirdiği şekilde düzenli olarak ödeme yapılacaktır.</p> <p>Ulusal yasa ve proje İYP'sinin gerektirdiği şekilde işçilere haftalık izin günü, yıllık tatil ve hastalık, doğum ve aile izni verilecektir.</p> <p>İşçilere iş akdinin feshi ve kıdem tazminatı ayrıntıları hakkında zamanında yazılı bildirim gönderilecektir.</p> <p>İşçiler fırsat eşitliği ve adil muamele ilkesine göre istihdam edilecek</p>		X		<p>Kontrol önlemlerinin görsel denetimi</p> <p>Sağlık kayıtları</p> <p>Çalışan kayıtları</p> <p>Eğitim kayıtları</p> <p>İşçi şikayetlerinin</p>	X		<p>Yüklenici (uygulama)</p> <p>Denetim Danışmanı (denetleme)</p>	<p>İnşaat maliyetine dahil</p>	

## KADİYAP

### DESSUP-05 Elazığ İli Merkez İlçesi Kırsal Konut Projesi - Grup 2 - Küme 1 (72 kırsal konut)

Olası Riskler ve Etkiler	Önerilen Hafifletme Önlemleri	Aşama			İzleme Göstergeleri	Sıklık			Uygulama ve İzleme Sorumluluğu	Tahmini Maliyet
		Planlama	İnşaat	İşletme		Sürekli	Aylık	Üç ayda bir		
	<p>ve istihdam ilişkisinin hiçbir yönünde ayrımcılık yapılmayacaktır.</p> <p>Kadınlar, engelliler, göçmen işçiler ve çalışma çağındaki çocuklar gibi belirli işçi grupları da dahil olmak üzere proje çalışanlarına, DB ÇSC'sinin ÇSS2'si doğrultusunda uygun koruma ve yardım önlemleri sağlanacaktır. Bu süreç proje İYP'sine uygun olarak yürütülecektir.</p> <p>İşçilerin işçi örgütlerine, toplu pazarlığa veya alternatif mekanizmalara katılmasına veya katılmaya çalışmasına izin verilecektir.</p> <p>18 yaşın altındaki çocuklar, bu alt projeye bağlantılı olarak Yüklenici tarafından çalıştırılmayacak veya çalıştırılmayacaktır.</p> <p>Zorla çalıştırma veya ceza tehdidi altında bir kişiden zorla alınan, gönüllü olarak yerine getirilmeyen herhangi bir iş veya hizmeti içeren zorla çalıştırma, bu alt projeye bağlantılı olarak kullanılmayacaktır.</p> <p>Tüm işçilerin işyerindeki endişelerini dile getirebilmeleri için Yüklenici tarafından inşaat sahasında bir işçi ŞÇM'si kurulacaktır. İşçi ŞÇM'sinin iletişim bilgileri sağlanacaktır.</p> <p>Tüm işçiler, işe alım sırasında ve işin uygulanmasından önce, ulusal iş ve istihdam kanunu kapsamındaki hakları ve ŞÇM ile ilgili hakları konusunda eğitim alacaktır.</p> <p>Davranış Kuralları istihdam sırasında proje çalışanları ile paylaşılacaktır. Tüm çalışanlar, işe alım sırasında Davranış Kurallarına uymak ve ilgili belgeleri imzalamakla yükümlüdür.</p> <p>İnşaat sahasına giriş çıkışlar kontrol edilecek ve sahaya izinsiz girişler engellenecektir.</p> <p>Yüklenici, altta yatan sağlık sorunları olan veya başka bir şekilde risk altında olabilecek işçilere özellikle dikkat ederek, işçilerin işe başlamadan önce işe uygun olduklarını teyit edecektir.</p> <p>Yüklenici, işçilere bulaşıcı hastalıklar hakkında bilgi ve farkındalık sağlayacaktır.</p>				kayıtları					

## KADİYAP

DESSUP-05 Elazığ İli Merkez İlçesi Kırsal Konut Projesi - Grup 2 - Küme 1 (72 kırsal konut)

Olası Riskler ve Etkiler	Önerilen Hafifletme Önlemleri	Aşama			İzleme Göstergeleri	Sıklık			Uygulama ve İzleme Sorumluluğu	Tahmini Maliyet
		Planlama	İnşaat	İşletme		Sürekli	Aylık	Üç ayda bir		
	<p>Yüklenici, işçiler için güvenli içme suyu, yeterli duş ve tuvalet olanakları, konaklama, dinlenme ve yemek alanları ayarlayacaktır. Duşlarda tanksız elektrikli su ısıtıcıları kullanılmayacaktır. Duşlarda merkezi ısıtma veya depolama su ısıtıcısı kullanılacaktır. Dışarıdan işgücüne ihtiyaç duyulursa, topluluk üzerindeki olumsuz etkileri önlemek veya azaltmak ve yerel topluluklar ile işçi kampları arasında yapıcı ilişkileri sürdürmek ve kamplarda sağlıklı, güvenli ve konforlu konaklama ve çevre sağlayan işçi refahı ve yaşam koşulları konusunda standartlar belirlemek için bir Kamp Yönetim Planı hazırlanacaktır. İşçiler için gerekli ulaşım olanakları sağlanacaktır.</p> <p>Yüklenici, bandaj, antibiyotik krem vb. içeren bir ilk yardım çantası veya sağlık bakım olanakları sağlayacak ve tıbbi acil durumlarda ilk yardım sağlamak üzere yeterli sayıda işçiyi belirleyecek ve eğitecektir.</p> <p>Yüklenici, kamp sahaları/işçi konaklama alanlarının koşulları için İşçi Konaklaması: Süreçler ve Standartlar - Uluslararası Finans Kurumu (IFC) ve Avrupa İmar ve Kalkınma Bankası'nın (EBRD) Kılavuz Notu hükümlerine uyacaktır.</p>									
Kültürel Miras: Tesadüfi Buluntu	<p>Kültürel ve tarihi alanlara zarar verilmeyecektir.</p> <p>Yerel halk için önemli olan maddi veya manevi değerler ve miraslara (Köylerdeki mezarlıklar gibi) zarar verilmeyecektir.</p> <p>İnşaat çalışmaları (özellikle kazı ve hafriyat işleri) sırasında herhangi bir kültürel miras/varlık, tesadüfi buluntu ile karşılaşılması halinde tesadüfi buluntu prosedürü (bkz. projenin ÇSYÇ Ek-9'u) uygulanacaktır.</p>		X		Tesadüfi buluntu kayıtları		X		Yüklenici (uygulama)  Denetim Danışmanı (denetleme)	İnşaat maliyetine dahil
Biyoçeşitlilik: İnşaat faaliyetleri ve uygunsuz atık yönetimi nedeniyle	<p>Yeni yerleşim alanlarında ağaçların kesilmesi gerekiyorsa, kesilen ağaçların en az iki katı kadarı Orman Genel Müdürlüğü'nün belirleyeceği alana (tercihen yakın bölgedeki bir alana) ağaç dikilecektir.</p>	X			Ağaç dikim kayıtları			X	PUB	İnşaat maliyetine dahil

## KADİYAP

DESSUP-05 Elazığ İli Merkez İlçesi Kırsal Konut Projesi - Grup 2 - Küme 1 (72 kırsal konut)

Olası Riskler ve Etkiler	Önerilen Hafifletme Önlemleri	Aşama			İzleme Göstergeleri	Sıklık			Uygulama ve İzleme Sorumluluğu	Tahmini Maliyet
		Planlama	İnşaat	İşletme		Sürekli	Aylık	Üç ayda bir		
flora ve faunaya yönelik potansiyel riskler	İnşaat alanı dışında ağaç kesilmesi veya bitki örtüsüne zarar verilmesi söz konusu değildir. Avlanma, balık tutma, yabani hayvanları yakalama veya bitki toplama yasaktır.		X		Kontrol önlemlerinin görsel denetimi	X			Yüklenici (uygulama) Denetim Danışmanı (denetleme)	İnşaat maliyetine dahil
<b>Kırsal Yol Yapım İşlerine Özel</b>										
Genel Hususlar	Dengesiz topraklarda, dik yamaçlarda ve yakındaki akarsu kıyılarında yol yapımından kaçınılacaktır. Yol hizalamaları için alternatiflerin olmadığı durumlarda ek önlemlerin (aşağıdaki eğitim koruması bölümüne bakınız) uygulanması gerekir.	X			Tasarım onayı	<b>Tasarım sırasında bir kez</b>			PUB	
	Tüm inşaat atıklarının (toprak kesimleri dahil) onaylı bertaraf alanlarına (akarsulardan >300 m uzakta) götürülmesi kontrol edilecektir. Erozyon kontrol önlemleri yağmur mevsimi başlamadan önce, tercihen inşaatın hemen ardından uygulanmalıdır. Bitki örtüsü başarılı bir şekilde oluşana kadar önlemler sürdürülecek ve yeniden uygulanacaktır. Bitki örtüsü oluşana kadar akıntıyı yavaşlatmak veya yeniden yönlendirmek ve rüsubatı hapsedmek için gereken yerlerde rüsubat kontrol yapıları uygulanmalıdır.		X		Kontrol önlemlerinin görsel denetimi	X			Yüklenici (uygulama) Denetim Danışmanı (denetleme)	İnşaat maliyetine dahil

## KADİYAP

DESSUP-05 Elazığ İli Merkez İlçesi Kırsal Konut Projesi - Grup 2 - Küme 1 (72 kırsal konut)

Olası Riskler ve Etkiler	Önerilen Hafifletme Önlemleri	Aşama			İzleme Göstergeleri	Sıklık			Uygulama ve İzleme Sorumluluğu	Tahmini Maliyet
		Planlama	İnşaat	İşletme		Sürekli	Aylık	Üç ayda bir		
Eğim/Yamaç koruması	<p>Aşağıdaki önlemleri alarak yamaçları erozyon ve toprak kaymalarından koruyun:</p> <ul style="list-style-type: none"> <li>Yerli Türler, erozyona yatkın yamaçlarda hızla büyüyen çimler kullanılacaktır. Bu otlar eğimin dengelenmesine yardımcı olur ve toprağı yağmur ve akıntı nedeniyle erozyona karşı korur. Stabilizasyon için iyi büyüme, yoğun zemin örtüsü ve derin kök özelliklerine sahip, yerel olarak temin edilebilen türler kullanılacaktır.</li> <li>Özellikle yüksek yoğunluklu yağış alan ve eğimlerin açıkta olduğu bölgelerde etkili olan önleyici/durdurucu hendek inşa edilecektir. Bu tür hendekler, daha dik eğimlere ulaşmadan önce yüzey akışını aşınabilir alanlardan ve eğimlerden uzaklaştırır ve böylece potansiyel yüzey erozyonunu azaltır.</li> <li>Dik eğimlerde, daha fazla stabilite sağlamak için basamaklı bir set (teraslama) gereklidir.</li> <li>Stabil olmayan eğimin alt kısmına istinat duvarı yerleştirilecektir. Yol alt tabanının drenajı için duvarda drenaj delikleri bulunmalıdır, böylece duvar üzerindeki baskı azaltılır.</li> <li>Şevin korunmasına ek olarak kayalar (riprap) da kullanılabilir.</li> <li>Yeterince geniş drenaj hendekleri ile suyun kontrolsüz bir şekilde yol yüzeyinden tahliyesi önlenecek ve su yamaçtan uzaklaştırılacaktır.</li> </ul>		X		Kontrol önlemlerinin görsel denetimi	X			Yüklenici (uygulama)  Denetim Danışmanı (denetleme)	İnşaat maliyetine dahil
<i>Atıksu Sistemlerine Özel</i>										

## KADİYAP

DESSUP-05 Elazığ İli Merkez İlçesi Kırsal Konut Projesi - Grup 2 - Küme 1 (72 kırsal konut)

Olası Riskler ve Etkiler	Önerilen Hafifletme Önlemleri	Aşama			İzleme Göstergeleri	Sıklık			Uygulama ve İzleme Sorumluluğu	Tahmini Maliyet
		Planlama	İnşaat	İşletme		Sürekli	Aylık	Üç ayda bir		
Fosseptik Tankları İçin Genel Hususlar (Yüklenici tarafından inşaat sırasında kullanılması halinde)	Septik tanklarda, hazne içinde gaz birikmesini önlemek için bir havalandırma borusu bulunmalı ve gerektiğinde tankın içine erişim sağlayan bir 'rögar' bulunmalıdır. Fosseptiklerin iki hazneli olması sağlanacaktır; birinci hazne çamurun çökeltilmesi için, ikinci hazne ise aerobik arıtma içindir. Bu odalar genellikle atık suyu daha iyi arıtacaktır. Kısmen arıtılmış septik tank atık suları yeraltı ve yüzey sularını kirletebilir. Bunun mümkün olmadığı durumlarda fosseptikler sızdırmaz hale getirilerek 19.03.1971 tarih ve 13783 sayılı Resmi Gazete'de yayımlanan "Lağım Mecrası İnşaatı Mümkün Olmayan Yerlerde Yapılacak Çukurlara Ait Yönetmelik"e uygun olarak tasarlanacaktır.	X			Tasarım onayı	Tasarım sırasında bir kez			PUB	İnşaat maliyetine dahil
	Fosseptik atık suları açık kanalizasyona veya diğer yüzey sularına deşarj edilmeyecektir. Atık suların nihai bertaraftan önce arıtılması gerekir. Bu, (i) bir yer altı süzme alanı, (ii) bitki örtüsüyle kaplı bir süzme alanı veya (iii) ıslatma için bir çukur aracılığıyla gerçekleştirilebilir. Bunun mümkün olmadığı durumlarda fosseptik atıksuları periyodik olarak vidanjörlerle uzaklaştırılacak ve lisanslı atıksu arıtma tesisi bulunan ilgili belediye ile yapılacak protokol kapsamında bertarafı sağlanacaktır. Toplumun fosseptik tanklarını periyodik olarak denetlemesi ve tankın düzgün çalışmaya devam etmesi için birkaç yılda bir fosseptik tanklarının boşaltılmasını sağlaması için toplumsal farkındalık artırılmalıdır.			X	Atık su bertaraf kayıtları (varsa) Toplum farkındalığı faaliyetlerinin kayıtları Şikayet kayıtları		X		Yerel yönetim (Muhtar, belediye)	İnşaat maliyetine dahil
PAAT ile ilgili Genel Hususlar (Yüklenici tarafında inşaat sırasında çalışanlar için kullanılması halinde)	İşçiler tarafından üretilen evsel atık suların arıtılması için PAAT'ler kullanılacak ise paket tesislerin tasarım onayı inşaat öncesinde alınacaktır. İşletmeye alınmadan önce ilgili resmi makamlardan PAAT ve deşarj izinleri (Çevre İzinleri) alınacaktır. PAAT'nin gereksinimlere uygun çalışması ve atık su kalitesinin	X		X	Tasarım onayı Çevre İzinleri Atık su kalite	Bir kez tasarım sırasında ve bir kez işletmeden önce			Yüklenici (uygulama) Denetim Danışmanı	İnşaat maliyetine dahil

## KADİYAP

DESSUP-05 Elazığ İli Merkez İlçesi Kırsal Konut Projesi - Grup 2 - Küme 1 (72 kırsal konut)

Olası Riskler ve Etkiler	Önerilen Hafifletme Önlemleri	Aşama			İzleme Göstergeleri	Sıklık			Uygulama ve İzleme Sorumluluğu	Tahmini Maliyet
		Planlama	İnşaat	İşletme		Sürekli	Aylık	Üç ayda bir		
	ulusal deşarj standartlarına uygun olması sağlanacaktır.				analizi				(denetleme)	

## Ekler

### Ek-1. Alt Proje Parsel Listesi

Tablo 6. Genel Tarama Değerlendirmesi

#	Köy	Ada / Parsel No	Alan (m <sup>2</sup> )	Kayıt Durumu	Enkaz Varlığı <sup>1</sup>	Mevcut Tesisler <sup>2</sup>	Mevcut Altyapı <sup>3</sup>	Parsel Yakınındaki Kamu Tesisleri	Fiziksel / Ekonomik Yer Değiştirme	Kritik Olmayan Habitatların Dönüştürülmesi	Doğal Ormanların Kaldırılması	Ağaçların / Doğal Bitki Örtüsünün Kaldırılması	İlave Notlar	Kat Sayısı
1	Pelte	115/116	30,858	Mera	Hayır	ED	SŞ, ASŞ, BY, SA (deprem konutları nedeniyle)	Deprem konutları, mermer taş stokları, samanlık, Mermer Ocağı (aktif değil)	Hayır	Evet	Hayır	Hayır	10 konut	1 Katlı
2	Uzuntarla	114/43	58,432.02	Mera	Hayır	-	-	Arıcılık kovanları, İlkokul	Hayır	Evet	Hayır	Hayır	31 konut	1 Katlı
3	Gümüşbağlar	104/125	421,859.12	Mera	Hayır	-	SŞ, ASŞ, BY, SA (deprem konutları nedeniyle)	Deprem konutları, yakındaki konutlar, kulübelere	Hayır	Evet	Hayır	Evet	31 konut	1 Katlı

<sup>1</sup> Elazığ Valiliği tarafından enkaz kaldırma ve yıkım çalışmalarının ardından alt projelere ilişkin yer tesliminin yapılacağı bildirilmiştir.

<sup>2</sup> Sulama Kanalı (SK) / Dere (D) / Elektrik Direği (ED) / Su Kuyusu (SKu)/Fosseptik Tank (FT)

<sup>3</sup> Su Şebekesi (SŞ), Atıksu Şebekesi (ASŞ), Bağlantı Yolu (BY) ve Sokak Aydınlatması (SA)

### KADİYAP

### DESSUP-05 Elazığ İli Merkez İlçesi Kırsal Konut Projesi - Grup 2 - Küme 1 (72 kırsal konut)



## Ek 2. Ç&S Tarama Formları

*(Ayrı belgeler olarak verilmiştir)*

**KADİYAP**

**DESSUP-05 Elazığ İli Merkez İlçesi Kırsal Konut Projesi – Grup 2 – Küme 1 (72 kırsal konut)**

### Ek-3. Saha Fotoğrafları Pelte Köyü Saha Fotoğrafları





**KADİYAP**  
**DESSUP-05 Elazığ İli Merkez İlçesi Kırsal Konut Projesi - Grup 2 - Küme 1 (72 kırsal konut)**



**KADİYAP**  
DESSUP-05 Elazığ İli Merkez İlçesi Kırsal Konut Projesi - Grup 2 - Küme 1 (72 kırsal konut)

## Uzuntarla Köyü Saha Fotoğrafları



**KADİYAP**  
**DESSUP-05 Elazığ İli Merkez İlçesi Kırsal Konut Projesi - Grup 2 - Küme 1 (72 kırsal konut)**



## KADİYAP

DESSUP-05 Elazığ İli Merkez İlçesi Kırsal Konut Projesi - Grup 2 - Küme 1 (72 kırsal konut)

## Gümüşbağlar Köyü Saha Fotoğrafları



**KADİYAP**

**DESSUP-05 Elazığ İli Merkez İlçesi Kırsal Konut Projesi - Grup 2 - Küme 1 (72 kırsal konut)**



**KADİYAP**  
DESSUP-05 Elazığ İli Merkez İlçesi Kırsal Konut Projesi - Grup 2 - Küme 1 (72 kırsal konut)