



ISPARTA
ÇEVRE VE ŞEHİRCİLİK İL
MÜDÜRLÜĞÜ



T.C
ISPARTA VALİLİĞİ
ÇEVRE VE ŞEHİRCİLİK İL MÜDÜRLÜĞÜ



31 EKİM 2018



ISPARTA
ÇEVRE VE ŞEHİRCİLİK İL
MÜDÜRLÜĞÜ



ISPARTA ÇEVRE VE ŞEHİRCİLİK İL MÜDÜRLÜĞÜ

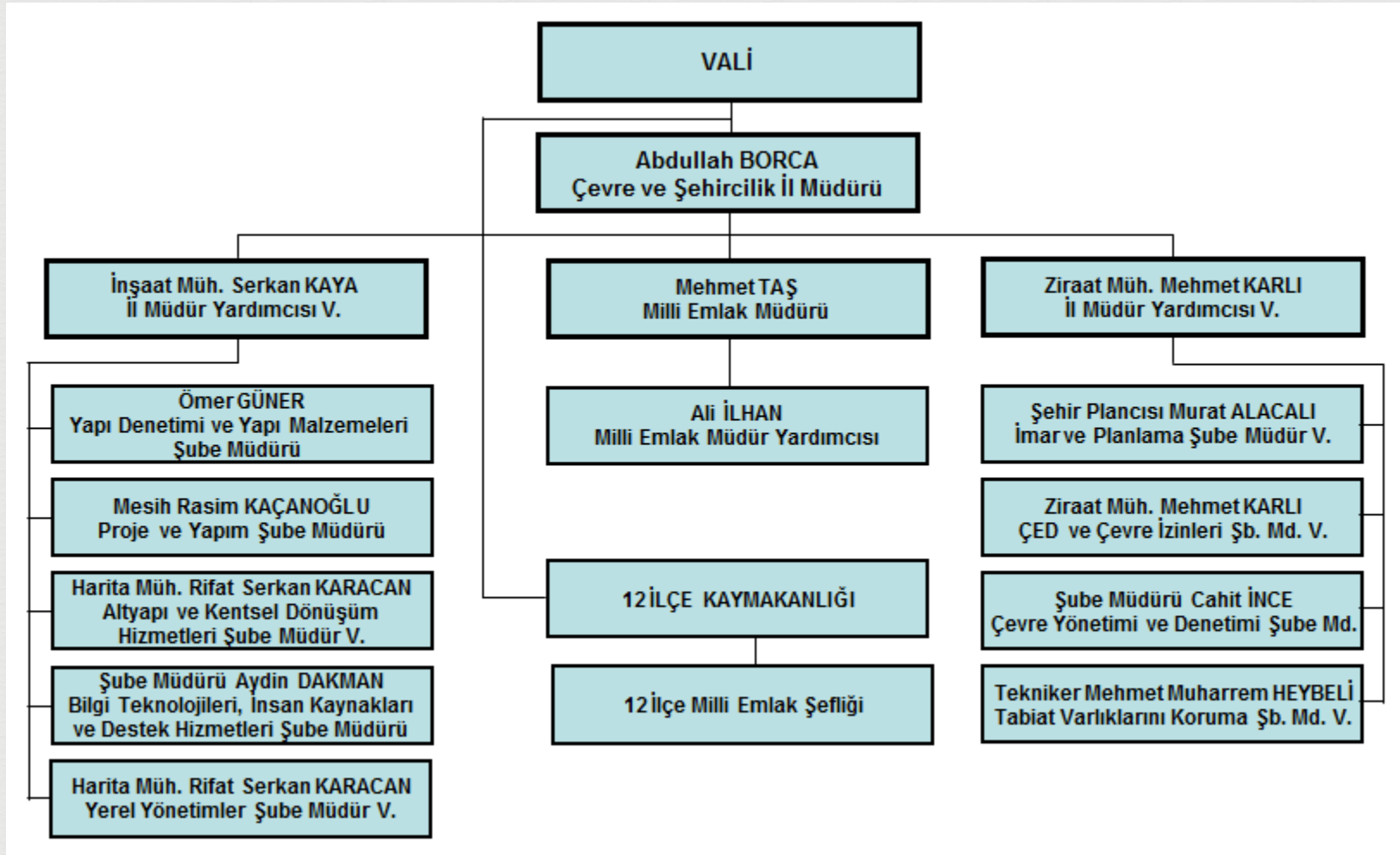



ISPARTA
ÇEVRE VE ŞEHİRCİLİK İL
MÜDÜRLÜĞÜ



PERSONEL UNVANLARINA GÖRE ŞUBE DAĞILIMI



Sıra No	Unvanı	Toplam	İmar ve Plan. Ş.	Proje ve Yap.Ş.	Yapı Dent. Mlz.Ş.	ÇED ve İzin Ş.	Çev. Yönt. Dent.Ş.	Altyapı ve Kent.Ş.	Tabiat Varl. Kor.Ş.	Bil.Tek. İns.Kay. Des.Ş.	Milli Emlak	Yerel Yönet. Ş.
1	İl Müdürü	1										
2	Milli Emlak Md. - İl Müdür Yrd.	3									1	
3	Şube Müdürü-Millî Emlak Müd.Yrd.	8	1	1	1	(1)	1	1	1	1	1	(1)
4	Araştırmacı	1										1
5	İnşaat Mühendisi	10	2	2	3			3				
6	Mimar	6	2	2	2							
7	Makine Mühendisi	5		3	2							
8	Elk-Elektron Mühendisi	4		2	2							
9	Jeoloji Mühendisi	4			1	1			2			
10	Harita Mühendisi	1	1									
11	Çevre Mühendisi	6				1	5					
12	Jeofizik Mühendisi	2	2									
13	Ziraat Mühendisi	1				1						
14	Fizik-Kimya Mühendisi	2				2						
15	Meteoroloji-Su Ürünleri Müh.	2				1	1					
16	Şehir Plancısı	1							1			
17	Biyolog	1					1					
18	Tekniker	21	2	6	1			1	1	8	2	
19	Teknisyen	16		1	2		3	2	3	5		
20	Millî Emlak Uzmanı-Yrd.	5									5	
21	Şef	3								1	1	1
22	VHKİ.-Memur-Şoför-Kaloriferci	35								11	24	
23	4/b İdari Büro-Des.Görv.	2								2		
24	Düz İşçi (4857)	1								1		
25	Sürekli İşçi	10								10		
GENEL TOPLAM		151	10	17	14	6	11	7	8	39	34	2

- 31/10/2018 Tarihi itibariyle güncellenmiştir.



ISPARTA
ÇEVRE VE ŞEHİRCİLİK İL
MÜDÜRLÜĞÜ



KURUM DIŞI GÖREVLİ PERSONEL VE HİZMET ALIMINI



GEÇİCİ GÖREVLİ PERSONEL

Sıra No	Adı ve Soyadı	Unvanı	Gittiği Kurum	Gidiş Tarihi	Dönüş Tarihi
1	İlker YAVUZ	İl Müdürü	Bakanlık Müşavirliği Şırnak Çev. ve Şeh.İl Md.V.	13/032017 11/12/2017	08/11/2017 -
2	Ahmet Buhari ÇAKIR	Teknisyen	İl Özel İdaresine	20/05/2014	20/11/2018
3	Halil İbrahim ÜNAL	İnşaat Teknikeri	İl Özel İdaresine	06/06/2017	06/12/2018
4	Şemsettin DEMİRALAY	İnşaat Teknisyeni	İl Özel İdaresine	06/06/2017	06/12/2018
5	Mehmet ARABACI	Makine Teknisyeni	İl Özel İdaresine	06/06/2017	06/12/2018
6	Nurcan ORUÇ	Jeofizik Müh.	İzmir Çev. ve Şeh.İl Md.lüğü	19/02/2018 20/05/2018 20/11/2018	20/05/2018 20/11/2018 20/05/2019
7	Murat AKAT	Makine Yük.Müh.	Milli Eğitim Md.lüğü	26/06/2018	26/12/2018
8	Güven KELEŞ	İnşaat Teknikeri	Milli Eğitim Md.lüğü	26/06/2018	26/12/2018
9	Veli YEŞİLYURT	VHKİ.	Ek Görev Yenişarbademli Mal Md.lüğü	13/09/2018	13/03/2019

GEÇİCİ GÖREVLİ GELEN PERSONEL

Sıra No	Adı ve Soyadı	Unvanı	Geldiği Kurum	Gidiş Tarihi	Dönüş Tarihi
1	Dursun KARAGÖL	Teknisyen	Bakanlığımız Personel Dairesi Bşk.lığı	24/09/2018	22/12/2018

HİZMET ALIMINDAN TEMİN EDİLEN ŞİRKET ELEMANLARI

Sıra No	Hizmet Alımı Adı	Şirket Çalışan Adet	Başlama Tarihi	Bitiş Tarihi
1	Araçlı Şoför Alımı	3	01/01/2018	31/12/2018



ISPARTA
ÇEVRE VE ŞEHİRCİLİK İL
MÜDÜRLÜĞÜ



HİZMET BİNAMIZ



Müdürlüğümüz Hizmet Binası Bodrum+Zemin+3 Kattan oluşmaktadır.

Adresi	: Davraz Mah. 104 Cad. No:62 ISPARTA
Oturum Alanı	: 13334,94 m ²
Kullanım Alanı	: 2475 m ² + 1081 m ²
Kat Sayısı	: 5
Fonksiyonlar	: Laboratuvar, Yemekhane, Misafirhane (5 oda, 12 yatak kapasiteli)
	: Mili Emlak Müdürlüğü halen İstiklal Mahallesinde bulunan Maliye Hizmet binasının 3 üncü katında hizmet vermektedir.



ISPARTA
ÇEVRE VE ŞEHİRCİLİK İL
MÜDÜRLÜĞÜ



ARAÇ DURUMU
(Müdürlüğümüze Tahsisli ve Kiralık Araçlar)



ARACIN CİNSİ	PLAKASI	AÇIKLAMA
Toyota Corolla	32 DH 300	Resmi Araç
Ford Transit	32 PK 363	Resmi Araç
Isuzu D Max Pick Up	32 PD 678	Resmi Araç
Fiat Doblo	32 AJ 764	Resmi Araç
Wolkswagen Amarak	32 AG 757	Resmi Araç
Renault Fuluance	32 AJ 478	Kiralık
Renault Fuluance	07 GLB 82	Kiralık
Toyota Corolla	06 ACP 750	Kiralık



ISPARTA
ÇEVRE VE ŞEHİRCİLİK İL
MÜDÜRLÜĞÜ



ARAÇ DURUMU

(Milli Emlak Müdürlüğünden Tahsisli Araçlar)



ARACIN CİNSİ	PLAKASI	AÇIKLAMA
Ford-Kamyonet	32 PH 936	Resmi Araç (Merkez)
Tofaş-Fiat Otomobil	32 SB 615	Resmi Araç (Aksu İlçesi)
Ford-Minibüs	32 E 1151	Resmi Araç (Eğirdir İlçesi)
Tofaş-Fiat Otomobil	32 KD 422	Resmi Araç (Gelendost İlçesi)
Ford-Minibüs	32 AN 948	Resmi Araç (Gönen İlçesi)
Renault-Otomobil	32 DF 302	Resmi Araç (Senirkent İlçesi)
Renault-Otomobil	32 EF 370	Resmi Araç (Sütçüler İlçesi)
Tofaş-Fiat Otomobil	32 YH 909	Resmi Araç (Şarkikaraağaç İlçesi)
Renault-Otomobil	32 YP 646	Resmi Araç (Yalvaç İlçesi)



ISPARTA
ÇEVRE VE ŞEHİRCİLİK İL
MÜDÜRLÜĞÜ



DÖNER SERMAYE GELİRİ



İLİMİZDE

- 2014 Yılında 1.348.168 TL.
- 2015 Yılında 1.249.460 TL.
- 2016 Yılında 1.622.829 TL.
- 2017 Yılında 2.749.784,20 TL.
- 2018 Yılında 1.798.911,00 TL.



ISPARTA
ÇEVRE VE ŞEHİRCİLİK İL
MÜDÜRLÜĞÜ



BİMER, CİMER, ALO181, BİLGİ EDİNME



	2016	2017	2018
BİMER	159	229	139
CİMER	-	91	272
ALO 181	522	622	186
BİLGİ EDİNME (CİMER)	-	32	14



ISPARTA
ÇEVRE VE ŞEHİRCİLİK İL
MÜDÜRLÜĞÜ



ÇED GÖRÜŞLERİ (2013-2018)



	2013	2014	2015	2016	2017	2018
ÇED Olumlu kararı	--	2	1	5	9	8
ÇED Süreci (Bakanlığımızda devam eden)	--	--	--	--	--	14
ÇED Gerekli Değildir kararı	22	56	48	43	35	37
ÇED Gereklidir kararı	--	--	--	6	1	1
ÇED Süreci (Müdürlüğümüzde devam eden)	--	--	--	--	--	40
ÇED Kapsam Dışı görüşü verilen	150	210	216	111	109	112



ISPARTA
ÇEVRE VE ŞEHİRCİLİK İL
MÜDÜRLÜĞÜ



GFB/ÇEVRE İZİNLERİ (2013-2018)



	2013	2014	2015	2016	2017	2018
Geçici Faaliyet Belgesi Alan Tesis Sayısı	13	22	15	29	26	10
Çevre İzni Alan Tesis Sayısı	8	30	14	32	29	22



ISPARTA
ÇEVRE VE ŞEHİRCİLİK İL
MÜDÜRLÜĞÜ



İLİMİZDE SANAYİ ve ORTAK ATIKSU ARITMA TESİSİ



OSB ADI	KURULUŞ YILI	FİRMA SAYISI	ATIKSU ARITMA TESİS DURUMU
Süleyman Demirel Organize Sanayi Bölgesi	1992	61	4000 m ³ /gün Tesis Kapasitesi Yeterli
Isparta Deri İhtisas ve Karma Organize Sanayi Bölgesi	1993	36	3000 m ³ /gün Tesis Kapasitesi Yeterli
Yalvaç Organize Sanayi Bölgesi			Faaliyete henüz geçilmemiştir.



ISPARTA
ÇEVRE VE ŞEHİRCİLİK İL
MÜDÜRLÜĞÜ



BELEDİYELERİN ATIKSU ARITMA TESİSLERİ



	BELEDİYE ADI	A.A.T. KAPASİTESİ m ³ /gün
1	Isparta Belediyesi AAT	34.000
2	Eğirdir Belediyesi AAT	7945
3	Yalvaç Belediyesi AAT	5000
4	Gelendost Belediyesi AAT	500
5	Senir Belediyesi AAT (Doğal Arıtma)	312
6	Kuleönü Belediyesi AAT (Doğal Arıtma)	200
7	Sütçüler Belediyesi AAT (Doğal Arıtma) *	240 ve 200

Toplam 22 belediye olup 15 belediyenin atıksu arıtma tesisi bulunmamaktadır.

**Atıksu Arıtma Tesisi atıl durumdadır.*



ISPARTA
ÇEVRE VE ŞEHİRCİLİK İL
MÜDÜRLÜĞÜ



MÜNFERİT ATIKSU ARITMA TESİSLERİ



Firma Adı.	AAT Kapasite (m ³ /gün)
Göлтаş Çimento San. ve Tic. A.Ş.	100
Pınarsu San. Tic. A.Ş.	50
Aygaz A.Ş. Isparta Dolun Tesisi	8
DHMI Isparta Süleyman Demirel Havalimanı Müdürlüğü	60
Davraz Kayak Merkezi Atıksu Arıtma Tesisi	2750
Elmasu Elma ve Diğer Meyveler Özü ve Suları San. ve Tic. A.Ş.	350
Ahmet Bedirhanođlu -Kuzey Balık	90



ISPARTA
ÇEVRE VE ŞEHİRCİLİK İL
MÜDÜRLÜĞÜ



ATIK YÖNETİMİ (Tehlikeli Atık Kg/ Yıl)

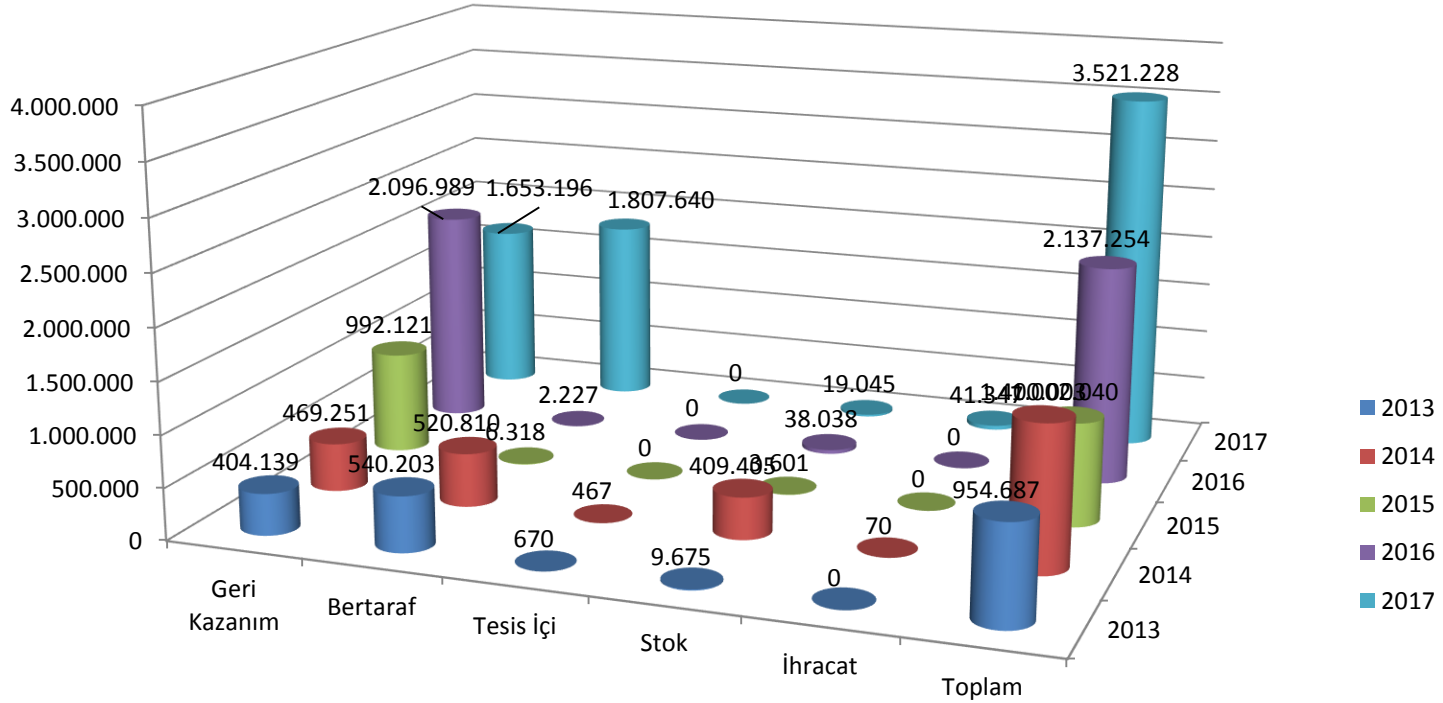

	Geri Kazanım	Bertaraf	Tesis İçi	Stok	İhracat	Toplam
■ 2013	404.139	540.203	670	9.675	0	954.687
■ 2014	469.251	520.810	467	409.405	70	1.400.003
■ 2015	992.121	6.318	0	3.601	0	1.002.040
■ 2016	2.096.989	2.227	0	38.038	0	2.137.254
■ 2017	1.653.196	1.807.640	0	19.045	41.347	3.521.228

2018 yılı verilerine 2019 yılı Mart ayı sonunda erişilebilecektir.



ISPARTA
ÇEVRE VE ŞEHİRCİLİK İL
MÜDÜRLÜĞÜ



ATIK YÖNETİMİ



Atık Yağ (Ton)

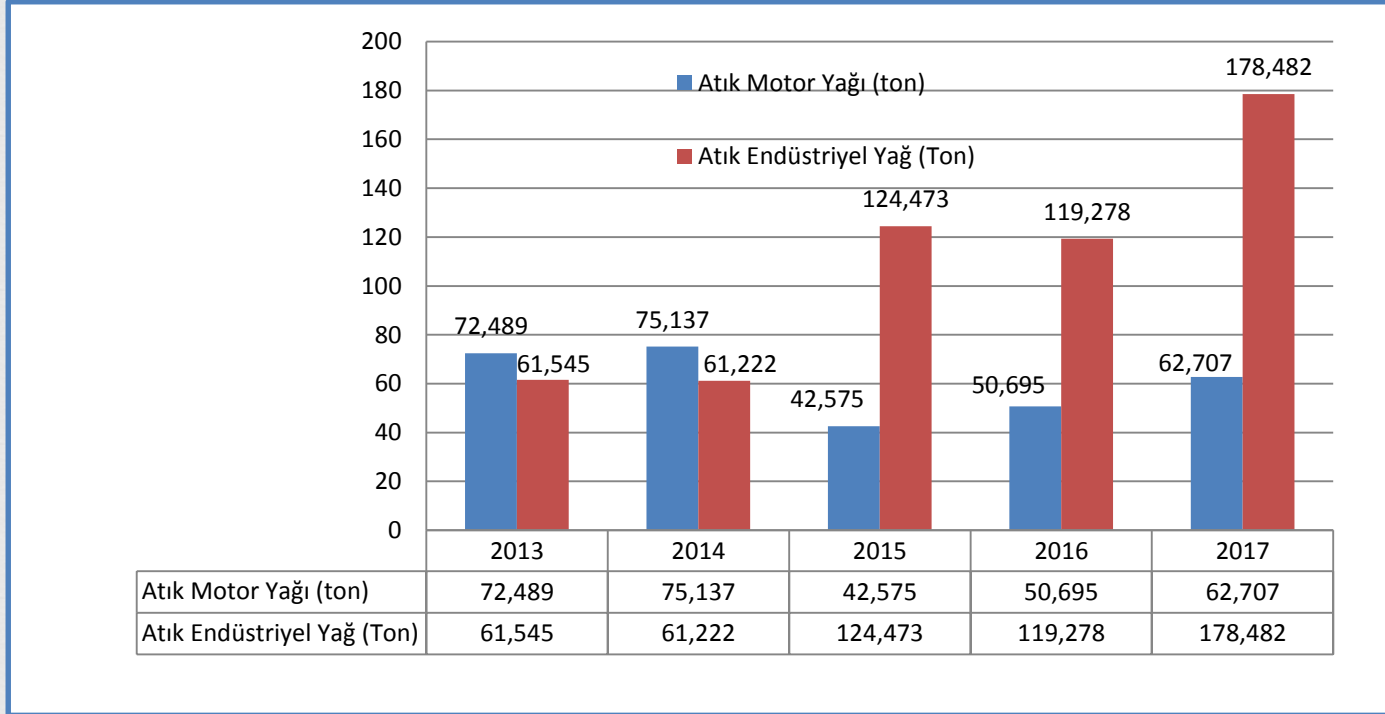

2018 yılı verilerine 2019 yılı Mart ayı sonunda erişilebilecektir.



ATIK YÖNETİMİ (Tıbbi Atıklar)



İlimizde tıbbi atıkların sterilizasyonunun gerçekleştirildiği Koçtepe Köyü, Kağnıdere Mevkiinde bulunan ve Isparta Belediyesi adına Atık Çevre Teknolojileri İnş. San. Tic. A.Ş. tarafından işletilen Bakanlığımızca Lisanslandırılmış 1 adet Tıbbi Atık Sterilizasyon Tesisi bulunmaktadır.

Tıbbi atıkların taşınması Lisanslı Tıbbi Atık Taşıma Aracı ile yapılmaktadır. Sağlık kuruluşlarından 2018 yılında sterilizasyonu gerçekleştirilen tıbbi atık miktarı toplam 320.164 kg dır.





ATIK YÖNETİMİ (Ambalaj Atıkları)



Bakanlığımızın “atikambalaj.cevre.gov.tr” adresinde tanımlı Ambalaj Bilgi Sistemine İlimizde kayıtlı 335 firma bulunmaktadır. Bildirimde bulunan ekonomik İşletmelerin beyanları Müdürlüğümüzce onaylanmaktadır. 1 adet Ambalaj Atığı Geri Dönüşüm Tesisi (GDT) ve 2 adet Ambalaj Atığı Toplama Ayırma Tesisi (TAT) İlimizde faaliyet göstermektedir.

İlimizdeki Ambalaj Atıkları Konusundaki Lisanslı/Geçici Faaliyet Belgeli Tesisler;

- ❖ Asl Ge. Dön. Atık (Toplama Ayırma Tesisi / TAT)
- ❖ Cosse Ge. Kaz. (Toplama Ayırma Tesisi / TAT)
- ❖ Nanopet (Geri Kazanım Tesisi / GDT)

İlimizde 2018 yılında Atık Ambalaj Bilgi Sistemine yapılan beyanlarına göre, yurtiçinde üretilen toplam ambalaj miktarı 2.985.608 kg'dır.

İlimizde 2018 yılında Toplama Ayırma Tesisleri tarafından 463.780 kg atık ambalaj toplanmıştır.



ISPARTA
ÇEVRE VE ŞEHİRCİLİK İL
MÜDÜRLÜĞÜ



ATIK YÖNETİMİ (Tehlikesiz Atıklar)



Sıra	Belge No	FİRMA ADI	ADRESİ
1	2013-01	ÇETİNLER HURDACILIK - ORHAN ÇETİN	Gül Sanayi Sitesi Bozanönü Yolu Hurdacılar Sitesi 31-L No:3/B ISPARTA
2	2014-01	YAŞAROĞULLARI HURDA METAL - SAVAŞ DAĞTEKİN	Sanayi Mahallesi 3339 Sokak No:32 ISPARTA
3	2014-02	İLTERLER HURDACILIK - AHMET İLTER	Gül Petek Sanayi Sitesi Altı 3323 Sok. Hurdacılar Sitesi No:2 ISPARTA
4	2017-1	DURAN HURDACILIK (DURAN SAFALI)	Gülpetek Sanayi Altı Hurdacılar Sitesi 3343 Sk. ISPARTA
5	2017-2	YAVRU HURDACILIK - (İSMAİL YEŞİLPINAR)	Petek Sanayi Altı Hurdacılar Sitesi 3351 Sk. No:21 ISPARTA
6	2017-3	COSSE GERİ KAZANIM AMBALAJ DANIŞMANLIK	Sanayi Mah. Hurdacılar Sitesi Mevkii 280 Cadde No:37 Merkez ISPARTA
7	2018-1	YIKILMAZLAR HURDACILIK – (ŞEVKET YIKILMAZ)	Kızılçubuk Mah Kısmet Sok. No:22 Eğirdir ISPARTA

Tehlikesiz Atık Toplama Ayırma faaliyeti gösteren firmalar tarafından Bakanlığımız Çevre Bilgi Sistemi üzerinden kütle denge işlemleri yapılmaktadır. 2018 yılında 1.127.900 kg (1.127 ton) tehlikesiz atık toplanmıştır.



ISPARTA
ÇEVRE VE ŞEHİRCİLİK İL
MÜDÜRLÜĞÜ



BELEDİYELERE ŞARTLI NAKDİ YARDIM DESTEĞİ

ÇEVRE KATKI PAYLARINDAN YEREL YÖNETİMLERE YAPILAN YARDIM MİKTARI	
2013	3.228.419,60 TL.
2014	631.975,67 TL.
2015	591.758,56 TL.
2016	118.741,42 TL.
2017	249.798,00 TL.
2018	603.616,36 TL

- 31/10/2018 Tarihi itibariyle güncellenmiştir.



ISPARTA
ÇEVRE VE ŞEHİRCİLİK İL
MÜDÜRLÜĞÜ



ATIK YÖNETİMİ



LİSANSLI TESİS	SAYI
Tehlikesiz Atık Toplama Ayırma Tesisi	7
Tehlikesiz Atık Geri Dönüşüm	---
Tehlikeli Atık Geri Kazanım	---
Tehlikeli Atık (1. Sınıf) Depolama	---
İnert Atık (3. Sınıf) Depolama	---
Tehlikeli Atık Ara Depolama	---
Beraber Yakma	---
Tıbbi Atık Sterilizasyon	1
Bitkisel Atık Yağ Geri Kazanım	---
Atık Yağ Geri Kazanım	---
Ambalaj Atığı Toplama Ayırma Tesisi (TAT)	2
Ambalaj Atığı Geri Dönüşüm Tesisi (GDT)	1
TOPLAM	11



ISPARTA
ÇEVRE VE ŞEHİRCİLİK İL
MÜDÜRLÜĞÜ



ATIK YÖNETİMİ
(Belediyeler Birliği Düzenli Katı Atık Depolama Tesisi)



İlimiz Gönen İlçesi, Koçtepe Köyü sınırları içerisinde kurulu olan Göller Bölgesi Belediyeler Birliğine ait II. Sınıf Düzenli Katı Atık Depolama Tesisi 2004 Şubat ayında işletmeye alınmıştır. Isparta Göller Bölgesi Belediyeler Birliği (Isparta, Eğirdir, Atabey, Keçiborlu, Uluborlu, Gönen, Senirkent, Senir, Sav, Büyükkabaca, İl Özel İdaresi) tarafından yapılmış olan Koçtepe Düzenli Katı Atık Depolama Tesisinde oluşan katı atıkların bertaraf edilmesi sağlanmaktadır. Düzenli katı atık depolama tesisine günlük ortalama 350 ton atık gelmektedir. Ayrıca tesiste metan gazından elektrik elde edilmektedir.



ISPARTA
ÇEVRE VE ŞEHİRCİLİK İL
MÜDÜRLÜĞÜ



ATIK YÖNETİMİ
(GE-YA-ŞA BELEDİYELER BİRLİĞİ ENTEGRE KATI ATIK BERTARAF TESİSİ)



12.05.2007 tarih ve 12052 sayılı Bakanlar Kurulu kararı ile Gelendost – Yalvaç – Şarkikaraağaç - Çiçekpınar - Çarıksaraylar Belediyelerini kapsayan kısa adı GEYAŞA - BİR olan Birlik havzadaki katı atık problemine çözüm bulmak amacı ile kurulmuştur. 22.03.2011 tarihinde Bakanlığımız Çevresel Etki Değerlendirme Genel Müdürlüğünce “Entegre Katı Atık Bertaraf Tesisine” Çevresel Etkileri Olumlu kararı verilmiştir. Belediyeler Birliği tarafından tesisin kurulacağı alanda yaşanan mülkiyet sorununun çözülmesinin ardından tesisin kurulması çalışmalarını tamamlanacak ve Katı Atık Düzenli Depolama Tesisinin faaliyete geçmesiyle birlikte tüm ilimizin katı atık sorunu çözümlenecektir.



ISPARTA
ÇEVRE VE ŞEHİRCİLİK İL
MÜDÜRLÜĞÜ



HAVA YÖNETİMİ

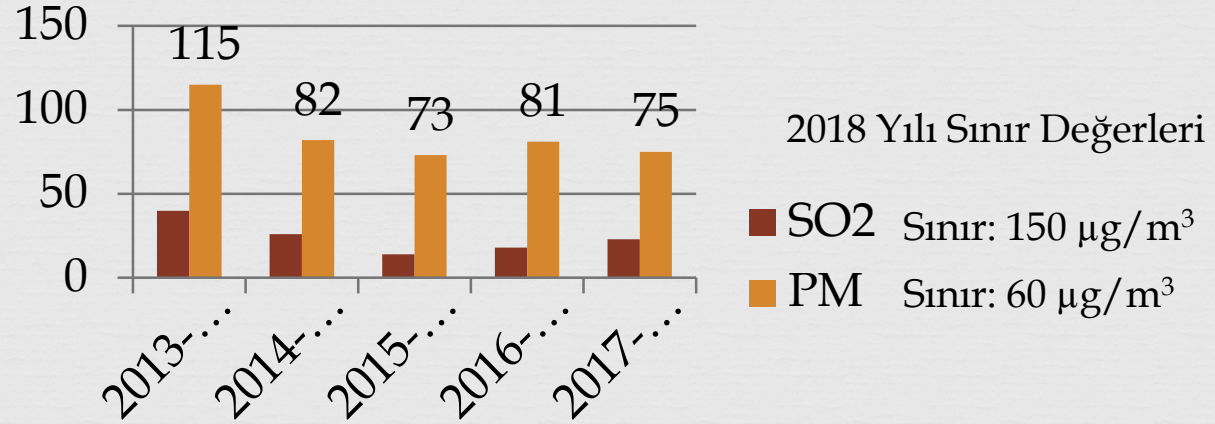

YILLAR ORTALAMA	SO ₂ µg/m ³	PM µg/m ³
1-2013-2014 YILLARI	40	115
2-2014-2015 YILLARI	26	82
3-2015-2016 YILLARI	14	73
4-2016-2017 YILLARI	18	81
4-2017-2018 YILLARI	23	75

Yönetmelik sınırı SO₂:150 µg/m³, PM:60 µg/m³ dir.

- 31/10/2018 Tarihi itibariyle güncellenmiştir.



ISPARTA
ÇEVRE VE ŞEHİRCİLİK İL
MÜDÜRLÜĞÜ



SÜREKLİ İZLEME SİSTEMLERİ (SEÖS)



TESİS ADI	SAYI
Orma Orman Mahsulleri ve İntegre San. A.Ş.	1
Göлтаş Göller Bölgesi Çimento San. ve Tic. A.Ş.	4
TOPLAM	5



ISPARTA
ÇEVRE VE ŞEHİRCİLİK İL
MÜDÜRLÜĞÜ



2018 YILI ÇEVRE DENETİM VERİLERİ

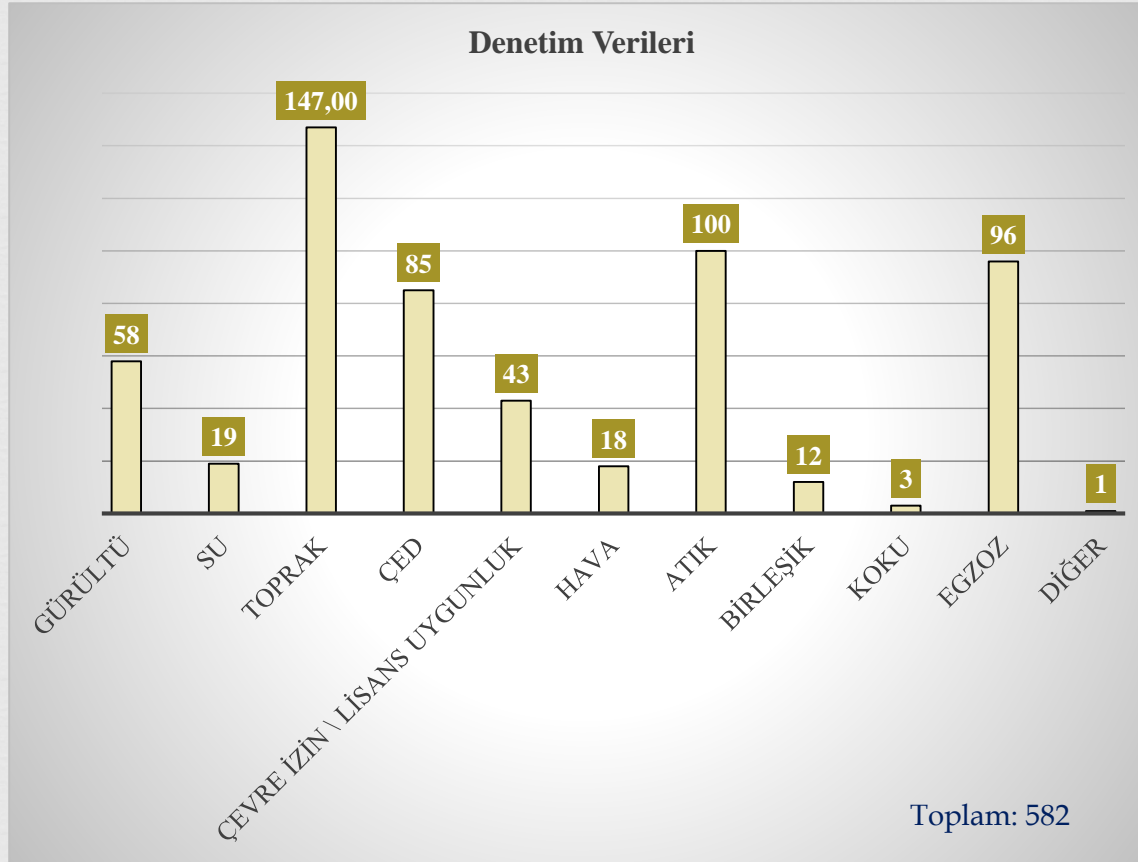

- 31/10/2018 Tarihi itibariyle güncellenmiştir.



ISPARTA
ÇEVRE VE ŞEHİRCİLİK İL
MÜDÜRLÜĞÜ



ÇEVRE DENETİMİ VE İDARİ YAPTIRIM SAYILARI



Yıllar	Denetim Sayıları	İdari Yaptırım Sayısı	İDK / Denetim oranı	Ceza Miktarları (TL)
2014	380	30	% 7,8	1.938.960,00
2015	354	39	% 11,01	749.320,00
2016	395	87	% 22,02	2.999.556,00
2017	443	42	% 9,4	1.083.742,62
2018	582	27	% 4,6	741.215,00



Isparta İlinde Atık Beyan Sistemine kayıtlı 722 adet tesis bulunmaktadır.



ISPARTA
ÇEVRE VE ŞEHİRCİLİK İL
MÜDÜRLÜĞÜ



1163 SAYILI KANUN



KOOPERATİF ÇALIŞMALARI



2018 YILI İTİBARIYLA

KONUT YAPI KOOPERATİFİ

FAAL	87
TASFİYE HALİNDE	47
YENİ KURULAN	3

TOPLU İŞYERİ YAPI KOOPERATİFİ

FAAL	5
TASFİYE HALİNDE	1

KÜÇÜK SANAYİ SİTESİ YAPI KOOPERATİFİ

FAAL	5
------	---



ISPARTA
ÇEVRE VE ŞEHİRCİLİK İL
MÜDÜRLÜĞÜ



İMAR VE PLANLAMA İŞLEMLERİ



GÖREV TANIMLARI VE YAPILAN İŞ SAYISI (01.Ocak - 31.Ekim 2018)

KONU	İŞ SAYISI
Genel kurul Toplantısı Yapan Yapı Koop. Sayısı	126 adet
Yeni Kurulan Yapı Koop. Sayısı	5 adet



ISPARTA
ÇEVRE VE ŞEHİRCİLİK İL
MÜDÜRLÜĞÜ



5543 SAYILI İSKAN KANUNU VE İSKAN ÇALIŞMALARI



İSKAN ÇALIŞMALARI

YATIRIM PROGRAMI

ULUBORLU İNHİSAR KÖYÜ I. ETAP

2016 yılında yatırım programına alınan köyde 1. Etapta 14 arsa hak sahibi ailelere tahsis edilmiş olup, 13 aile Bakanlığımızca sağlanan 70.000 TL. konut kredisi ile konut yapımına başlamışlardır.

Bu konutların inşaatları % 15 ile %60 seviyelerinde devam etmektedir.

ULUBORLU İNHİSAR KÖYÜ II. ETAP

2018 yılında yatırım programına alınan köyde 2. olarak 13 hak sahibi Aile Bakanlığımızca 2018 yılı yatırım programına alınmış, kredi tahsisleri yapılmış olup, 2 hak sahibinin inşaatına başlanmış, diğer hak sahipleri talep ettikleri anda konut inşaatlarına başlanacaktır.





ISPARTA
ÇEVRE VE ŞEHİRCİLİK İL
MÜDÜRLÜĞÜ



5543 SAYILI İSKAN KANUNU



İSKAN ÇALIŞMALARI



KEÇİBORLU KUYUCAK KÖYÜ

Bakanlığımız 2018 yılı Etüt- Proje ve Yerleştirme Programında bulunan köyde Hak sahipliği ve yeni yerleşim yeri seçimi çalışmaları tamamlanmış, 58 aile hak sahibi olarak kabul edilmiştir.

Yeni yerleşim yerine ait taşınmazların Bakanlığımız adına tahsis işlemleri yapılmıştır.

Yeni yerleşim yerinin imar planına esas hali hazır haritası tamamlanmış, İl Özel İdaresinin onayına sunulmuştur.

Yerleşim yerinin imar planı Müdürlüğümüz ve Bakanlığımız teknik elemanlarınca koordinasyonunda çalışmaları devam etmektedir. Yerleşim yerinin imar planına esas jeolojik ve jeoteknik zemin etüdü çalışması bitme aşamasındadır.



ISPARTA
ÇEVRE VE ŞEHİRCİLİK İL
MÜDÜRLÜĞÜ



İSKAN KANUNU KAPSAMINDA



Keçiborlu İlçesi Kuyucak Köyü Yeni Yerleşim Sahası İmar Planına Esas
Jeolojik - Jeoteknik Etüt Raporu ile Zemin ve Temel Etül Raporu
Hazırlanması işi 39.850,00-TL Sözleşme Bedelli



ISPARTA
ÇEVRE VE ŞEHİRCİLİK İL
MÜDÜRLÜĞÜ



5543 SAYILI İSKAN KANUNU
ETÜT-PROJE VE YERLEŞTİRME PROGRAMI

SIRA NO	İLÇESİ	KÖYÜ	DURUMU
1	MERKEZ	ALİ KÖY	2018 yılı Programında yer alan köyde 42 aile hak sahibi olarak kabul edilmiştir. kura çekimi yapılarak hak sahibi ailelere dağıtımı yapılmıştır. kredi talep etmeleri halinde yatırım programına alınması ve kredi tahsislerinin yapılması istenecektir.
2	ATABEY	HARMANÖREN	2018 yılı Programında bulunan köyde Hak sahipliği ve yeni yerleşim yeri seçimi çalışmaları tamamlanmış, 31 aile hak sahibi olarak kabul edilmiştir.. Yeni yerleşim yerinin imar planı çalışmalarına başlanacaktır.
3	EĞİRDİR	AKDOĞAN	2018 yılı Programında bulunan köyde Hak sahipliği ve yeni yerleşim yeri seçimi çalışmaları tamamlanmış, 15 aile hak sahibi olarak kabul edilmiştir. yeni yerleşim yerine ait taşınmazın tescili ve Bakanlığımız adına tahsis işlemleri yapılmıştır.
4	GELENDOST	ÇALTI	2018 yılı Programında bulunan köyde Hak sahipliği ve yeni yerleşim yeri seçimi çalışmaları tamamlanmış, 46 aile hak sahibi olarak kabul edilmiştir. Yeni yerleşim yerinin ilgili kurumlardan kurum görüşü alınmıştır. yeni yerleşim yerine ait taşınmazın tescili ve Bakanlığımız adına tahsis işlemleri yapılmıştır. Yeni yerleşim yerinin imar planı çalışmalarına başlanacaktır.
5	ULUBORLU	İLEYDAĞI	2018 yılı Programında bulunan köyde, 13 aile hak sahibi olarak kabul edilmiştir. yeni yerleşim yerine ait taşınmazın mera vasfında olduğu belirlendiğinden mera vasfının kaldırılması ve Hazine adına tescili çalışmaları devam etmektedir.
6	YALVAÇ	KUMDANLI	2018 yılı Etüt-proje ve Yerleştirme Programına alınan köyde Yeni yerleşim yeri olarak gösterilen alanın başvuru sayısına göre yetersiz olması sebebiyle yerleşime uygun ve yeterli miktarda yeni yerleşim yeri aranmaktadır. Yer temin edilmesi halinde çalışmalara devam edilecektir.
7	KEÇİBORLU	KUYUCAK	2018 yılı Programında bulunan köyde 58 aile hak sahibi olarak kabul edilmiştir. taşınmazların Bakanlığımız adına tahsis işlemleri yapılmıştır. Yeni yerleşim yerinin imar planına esas hali hazır haritası tamamlanmış, onaya sunulmuştur. Yerleşim yerinin imar planına esas jeolojik ve jeoteknik zemin etütü yapılması için ödenek gönderilmiş olup, etüt çalışmaları tamamlanmak üzeredir.



ISPARTA ÇEVRE VE ŞEHİRCİLİK İL MÜDÜRLÜĞÜ



Proje ve Yapım Şb. Müdürlüğünün 2018 yılı ilk 6 ayında Diğer Kurum ve Kuruluşlara verdiği Teknik Hizmetler Grafiği

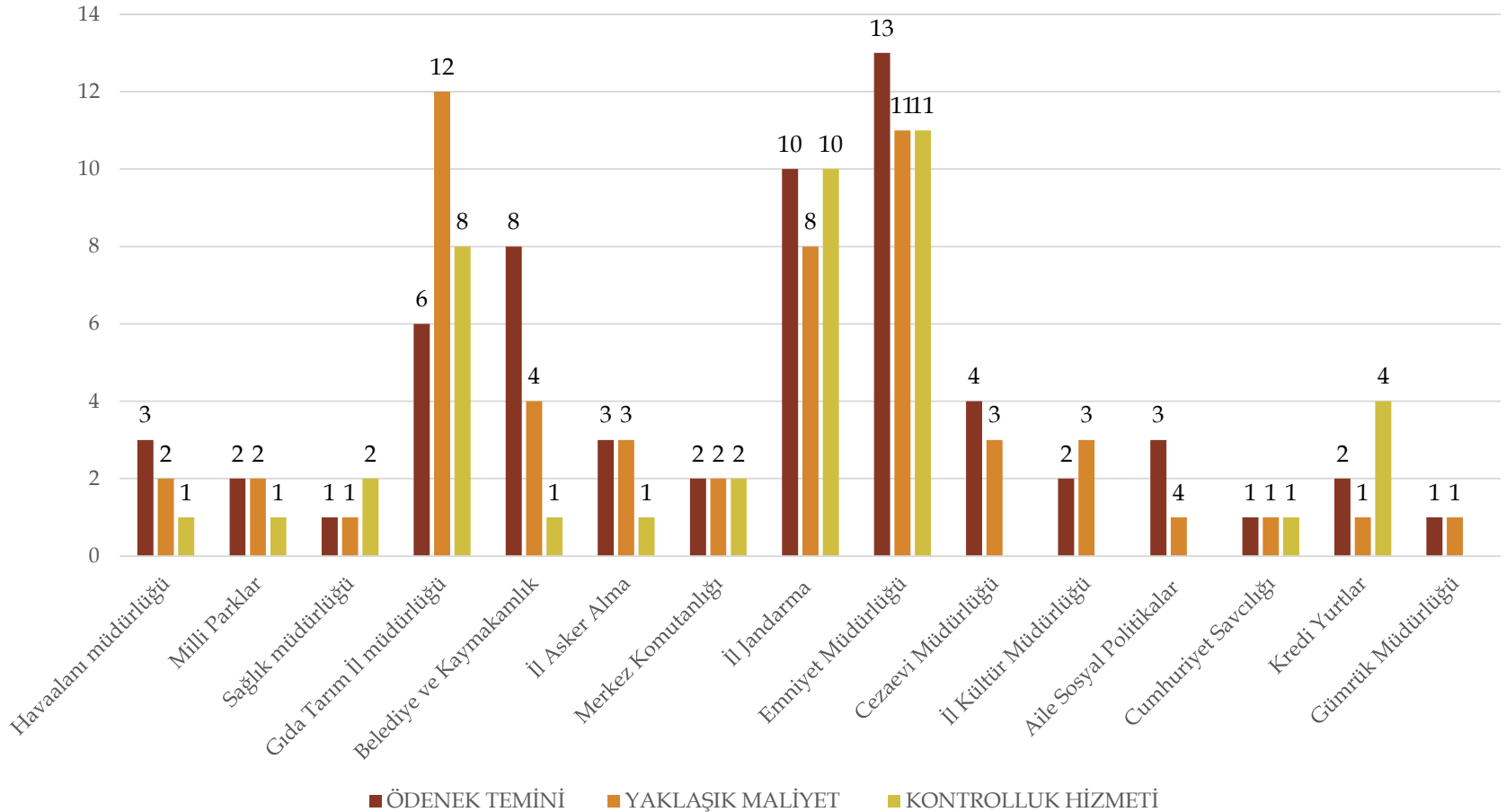



ISPARTA
ÇEVRE VE ŞEHİRCİLİK İL
MÜDÜRLÜĞÜ



**Isparta Uluborlu İnhisar
Köyü 13 Adet İskan
Konutları yapım işi**

İşe Baş.Tarihi:

07.11.2016

Sözleşmeye göre

Bitim Tarihi :

07.11.2018

Proje Tutarı:

893.500,00.-TL

**Yapım çalışmaları
devam etmektedir.**



ISPARTA
ÇEVRE VE ŞEHİRCİLİK İL
MÜDÜRLÜĞÜ



**Isparta Yalvaç
Huzurevi Binası
İnşaatı**

**Hayırsever tarafından
yaptırıldı, Kontrollüğü
Müdürlüğümüzce
Yapıldı. Ruhsatı
Kontrollerce İmzalanıp
Ruhsatlandırılarak
Kurumuna Teslim Edildi.**



ISPARTA
ÇEVRE VE ŞEHİRCİLİK İL
MÜDÜRLÜĞÜ



YAPI DENETİM FİRMA DENETİMLERİ

	ŞANTIYE	BÜRO
2012	54	29
2013	47	25
2014	37	17
2015	35	10
2016	44	16
2017	71	19
2018	74	21
TOPLAM	362	137





YAPI DENETİM İSTATİKLERİ

TOPLAM YİBF SAYISI

1350

TOPLAM DENETÇİ SAYISI (Adet)

104

TOPLAM KONTROL ELEMANI (Adet)

166

TOPLAM YARDIMCI KONTROL ELEMANI (Adet)

85

TOPLAM DENETLENEN İNŞAAT ALANI (m²)

1,971.127 M2



ISPARTA
ÇEVRE VE ŞEHİRCİLİK İL
MÜDÜRLÜĞÜ



YAPI DENETİM İSTATİKLERİ

	Denetim faaliyetinin geçici olarak durdurulması	Yeni İş Almaktan Men Cezası	İdari Müeyyide	İdari Para Cezası
2011	-		-	-
2012	-		-	-
2013	1		-	-
2014	1		-	-
2015	-		-	-
2016	-	2	5	73.352,83 TL
2017	-	1	3	34.581,58 TL
2018			2	14.752.73 TL
TOPLAM	2	3	9	122.687,10TL



ISPARTA
ÇEVRE VE ŞEHİRCİLİK İL
MÜDÜRLÜĞÜ



YAPI MÜTEAHHİTLİĞİ BELGE İSTATİSTİKLERİ

	2016	2017	2018
MÜTEAHHİTLİK	39	31	33
GEÇİCİ MÜTEAHHİTLİK	81	76	85

31/10/2018 Tarihi itibariyle güncellenmiştir.



ISPARTA
ÇEVRE VE ŞEHİRCİLİK İL
MÜDÜRLÜĞÜ



PGD ÇALIŞMALARI
(HAZIR BETON DENETLEMELERİ)



TAZE BETON DENETİMLERİ

2011 YILI	65
2012 YILI	62
2013 YILI	70
2014 YILI	98
2015 YILI	157
2016 YILI	124
2017 YILI	139
2018 YILI	128
TOPLAM	843

13 ADET HAZIR BETON SANTRALİ MEVCUTTUR





ISPARTA
ÇEVRE VE ŞEHİRCİLİK İL
MÜDÜRLÜĞÜ



YAPI LABORATUVARLARI



İlimizde 2'si ÖZEL,
1'i MÜDÜRLÜĞÜMÜZDE
OLMAK ÜZERE
3 ADET YAPI
LABORATUARI
MEVCUTTUR.





ISPARTA
ÇEVRE VE ŞEHİRCİLİK İL
MÜDÜRLÜĞÜ



YAPI MALZEMELERİ DENETİMLERİ (PGD)

	2011	2012	2013	2014	2015	2016	2017	2018
Denetim Sayısı	23	66	27	137	59	36	51	81

Isparta Genelinde toplam **480**
adet denetim gerçekleştirilmiştir.



ISPARTA ÇEVRE VE ŞEHİRCİLİK İL MÜDÜRLÜĞÜ



TABİAT VARLIKLARI





TABİAT VARLIKLARI



İlimizde Bulunan Sit Alanlarına İlişkin Bilgiler

SİT ALANI ADI	I. II. III. DERECE SİT ALANLARI YAKLAŞIK MİKTARI	YAKLAŞIK TOPLAM SİT ALAN MİKTARI
Burdur Gölü ve Çevresi Doğal Sit Alanı	Burdur Gölü I. Derece Doğal Sit Alanı: 3200 Hektar	3200 Hektar
Eğirdir Gölü ve Çevresi Doğal Sit Alanı	Eğirdir Gölü I. Derece Sit Alan Miktarı: 44486 Hektar Eğirdir Gölü III. Derece Sit Alan Miktarı: 6196 Hektar Canada I. Derece Sit Alan Miktarı: 2 Hektar Yeşilada III. Derece Sit Alan Miktarı: 16 Hektar	50700 Hektar
Beyşehir Gölü ve Çevresi Doğal Sit Alanı	Beyşehir Gölü I. Derece Sit Alan Miktarı: 39350 Hektar Beyşehir Gölü III. Derece Sit Alan Miktarı: 450 Hektar	39800 Hektar



ISPARTA
ÇEVRE VE ŞEHİRCİLİK İL
MÜDÜRLÜĞÜ



TABİAT VARLIKLARI



İlimizde Bulunan Sit Alanlarına İlişkin Bilgiler

SİT ALANI ADI	I. II. III. DERECE SİT ALANLARI YAKLAŞIK MİKTARI	YAKLAŞIK TOPLAM SİT ALAN MİKTARI
Gölcük I. Derece Sit Alanı	I. Derece Doğal Sit Alanı: 1200 Hektar	1200 Hektar
Milas II. Derece Sit Alanı	II. Derece Doğal Sit Alanı: 4,5 Hektar	4,5 Hektar
Kovada Gölü I. Derece Sit Alanı	I. Derece Doğal Sit Alanı: 1800 Hektar	1800 Hektar
Aksu Zindan Mağarası I. Derece Sit Alanı	I. Derece Doğal Sit Alanı: 66 Hektar	66 Hektar
Kasnak Meşesi Tabiat Koruma Alanı	I. Derece Doğal Sit Alanı: 1310 Hektar	1310 Hektar
	TOPLAM	98080,5 Hektar



ISPARTA
ÇEVRE VE ŞEHİRCİLİK İL
MÜDÜRLÜĞÜ



TABİAT VARLIKLARI

İlimizde Bulunan Anıt Ağaçlara İlişkin Bilgiler

YILLAR	TESCİLLENEN ANIT AĞAÇ SAYISI	BAKANLIK TESCİL AŞAMASINDA ANIT AĞAÇ SAYISI
2014 (11.08.2014 tarihi itibariyle Antalya Çevre ve Şehircilik İl Müdürlüğünden Teslim Alınan)	30	-
2015	7	-
2016	3	4
2017	-	-
2018	-	3
TOPLAM	40	7



Barla Anıt Ağaç



Yalvaç Anıt Ağaç



ISPARTA ÇEVRE VE ŞEHİRCİLİK İL MÜDÜRLÜĞÜ



İlimizde Bulunan Mağaralara İlişkin Bilgiler
2014 (11.08.2014 tarihi itibariyle Antalya Çevre ve Şehircilik İl Müdürlüğünden Teslim Alınan)

İLÇE	MAĞARA ADI	MAĞARANIN BULUNDUĞU MEVKİİ
Aksu	Zindan Mağarası, Eurymedon I. Derece Doğal Ve Arkeolojik Sit	Aksu Zindan Deresi Mevkii
Eğirdir	İnönü Mağarası Ve Çevresi Kültür Ve Tabiat Varlığı	Sarıdris Beldesi
Sütçüler	Kuzini Mağarası Tabiat Varlığı	Kesme Beldesi
Yenişarbademli	Pınargözü Mağarası	Dedegöl Dağı



Sütçüler Kesme Kuzini Mağarası



Aksu Zindan Mağarası



ISPARTA
ÇEVRE VE ŞEHİRCİLİK İL
MÜDÜRLÜĞÜ



TABİAT VARLIKLARI



YILLAR	Ecrimisil Tespit Çalışması Yapılan Yerin Adı	Ecrimisil Tespiti Yapılan Taşınmaz Sayısı	İşgal Edilen Alan (Hektar)	Ecrimisil Bedeli (TL)
2014	-	-	-	-
2015	-	-	-	-
2016	Burdur Gölü I. Derece Doğal Sit Alanı: Ardıçlı Köyü.	54	226.038,29	111.029,94
	Tepecik Mah.	31	307.793,35	101.481,51
	Cumhuriyet Mah.	59	765.684,25	220.230,91
	TOPLAM	144	1.299.515,89	432.742,36
2017	Eğirdir Gölü I. ve III. Derece Doğal Sit Alanı Yeşil Ada Can Ada	10	1.612,57	56.133,95
	Beydere Köyü	99	557.522,11	309.349,61
	Eğirdir Gölü I. ve III. Derece Doğal Sit Alanı Yeşil Ada Can Ada	2	1.124,94	70.065,46
	Burdur Gölü I. Derece Doğal Sit Alanı: Ardıçlı Köyü.	32	124.454,27	61.775,69
	Tepecik Mah.	15	132.477,43	51.719,47
	Cumhuriyet Mah.	20	31.682,52	5.388,53
	Yeni Mah.	89	639.718,09	104.022,71
	TOPLAM	267	1.488.591,93	658.455,42



ISPARTA
ÇEVRE VE ŞEHİRCİLİK İL
MÜDÜRLÜĞÜ



TABİAT VARLIKLARI



YILLAR	Ecrimisil Tespit Çalışması Yapılan Yerin Adı	Ecrimisil Tespiti Yapılan Taşınmaz Sayısı	İşgal Edilen Alan (Hektar)	Ecrimisil Bedeli (TL)
2018	Burdur Gölü I. Derece Doğal Sit Alanı: Ardıçlı Köyü.	18	82.414,56	25.160,54
	Tepecik Mah.	5	87.517,88	25.945,19
	Cumhuriyet Mah.	19	20.280,90	3.353,74
	Yeni Mah.	55	165.762,17	22.921,74
	Beydere Köyü	98	554.335,83	244.556,86
	TOPLAM		195	910.311,34



ISPARTA
ÇEVRE VE ŞEHİRCİLİK İL
MÜDÜRLÜĞÜ



TABIAT VARLIKLARI



Tabiat Varlıklarını Koruma Şube Müdürlüğünün Çalışmaları

KONUSU	2015	2016	2017	2018
Doğal Sit Alanları İle İlgili Görüş Yazıları	412 adet Görüş yazıldı.	303 adet Görüş yazıldı.	331 adet Görüş yazıldı.	487 adet Görüş yazıldı.
TVK Bölge Komisyonuna Gönderilen İnceleme Raporları ve Komisyon Kararları	35 karar tamamlandı	25 karar tamamlandı	16 karar tamamlandı	26 karar tamamlandı
Korunan Alanlarda Yapılan Planlar	3 (işlemleri devam ediyor) 2 tamamlandı.	3 (işlemleri devam ediyor)	3 (işlemleri devam ediyor)	4 (Karakaya-Sarıkaya-Gedikli-Can Ada işlemleri devam ediyor)
Tabiat Varlıkları ve Doğal Sit Alanları İle Özel Çevre Koruma Bölgelerinin Tespit, Tescil, Onay, Değişiklik ve İlanına İlişkin İşler	7 adet Anıt Ağaç (tescil işlemleri tamamlandı.)	3 adet Anıt Ağaç (tescil işlemleri tamamlandı.)	4 adet Anıt Ağaç (tescil işlemleri devam ediyor)	3 adet Anıt Ağaç (tescil işlemleri devam ediyor)



ISPARTA
ÇEVRE VE ŞEHİRCİLİK İL
MÜDÜRLÜĞÜ



KENTSEL DÖNÜŞÜM ÇALIŞMALARI



ULUBORLU İLÇESİ 2,53 Ha RİSKLİ ALAN



Uluborlu İlçesi, Pazar Mahallesi sınırları içerisinde kalan **2,53 Hektar** büyüklüğündeki alan 21.04.2017 tarih ve 30045 sayılı Resmi Gazetede yayınlanarak **Riskli Alan** ilan edilmiştir. Hazırlanan ilk İmar Planı Mahkemece iptal edilmiştir. Tekrar hazırlanan İmar Planı Bakanlığımızın isteği üzerine 09.07.2018 tarihli ve 474 sayılı Uluborlu Belediyesi yazısı ile Bakanlığımıza (Mekansal Planlama Genel Müdürlüğü) gönderilmiştir.



KENTSEL DÖNÜŞÜM ÇALIŞMALARI



RİSKLİ YAPI OLARAK ONAYLANAN BİNA SAYISI

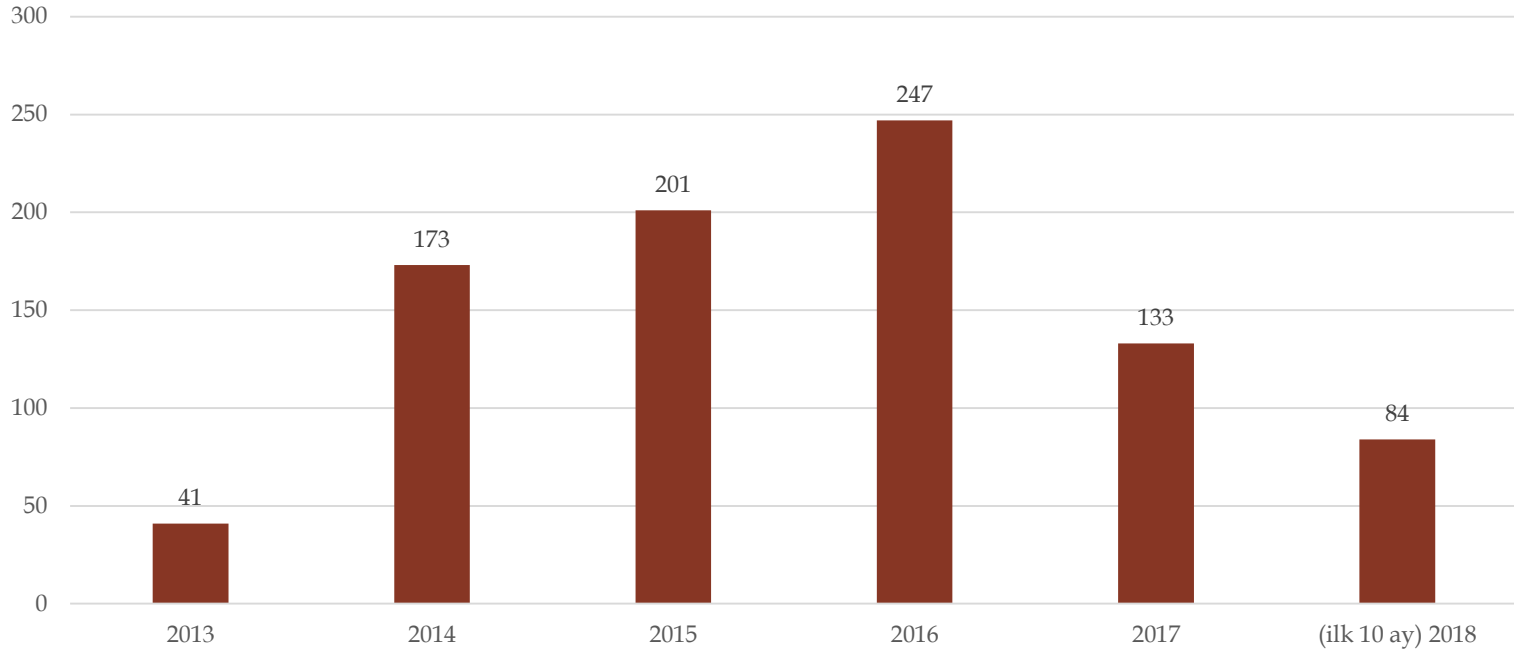

Toplam: 879



ISPARTA
ÇEVRE VE ŞEHİRCİLİK İL
MÜDÜRLÜĞÜ



(RİSKLİ OLARAK ONAYLANAN)
BAĞIMSIZ BÖLÜM SAYILARI

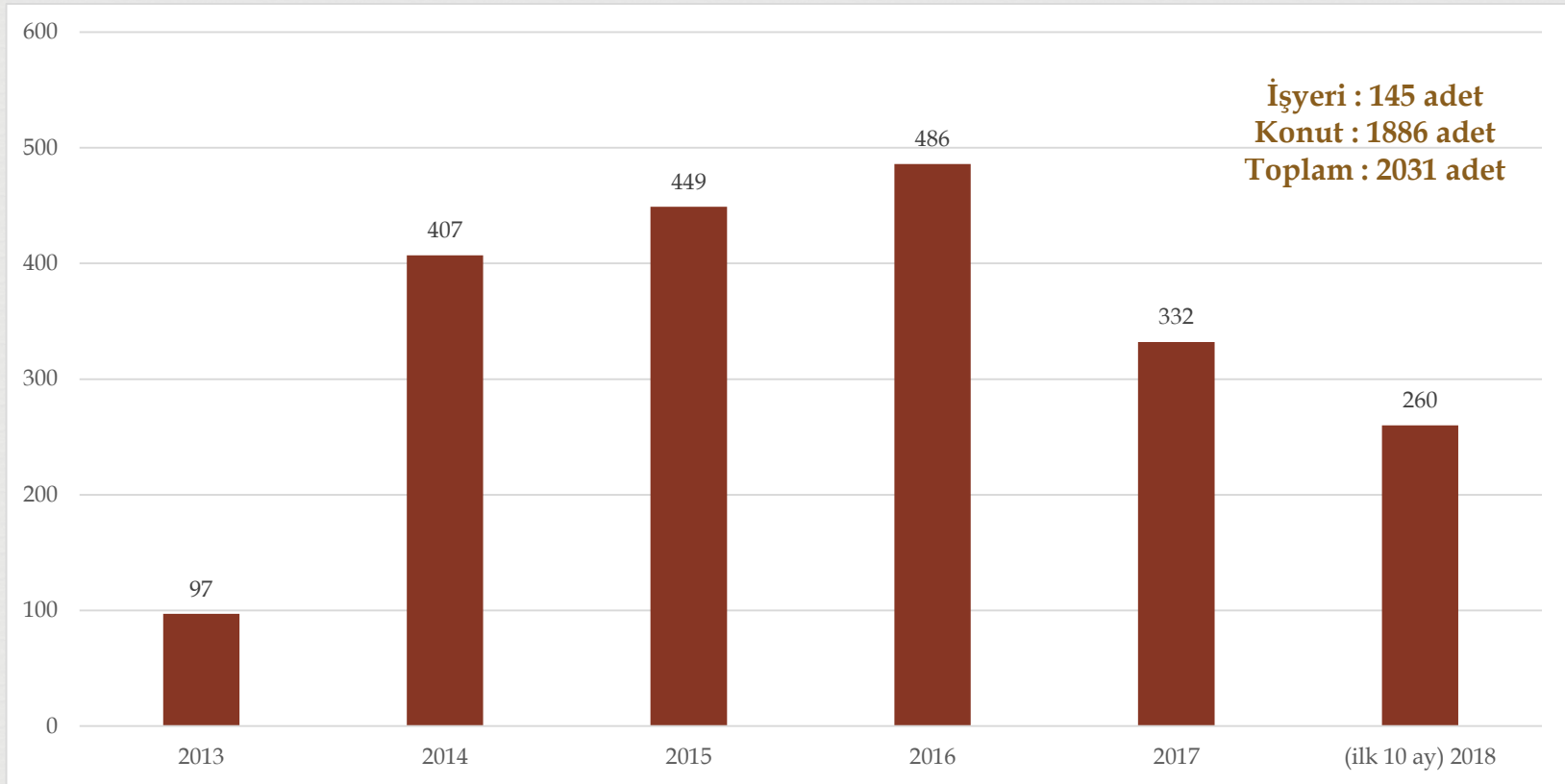



ISPARTA
ÇEVRE VE ŞEHİRCİLİK İL
MÜDÜRLÜĞÜ



KENTSEL DÖNÜŞÜM



ÖDENEN KİRA YARDIMLARI

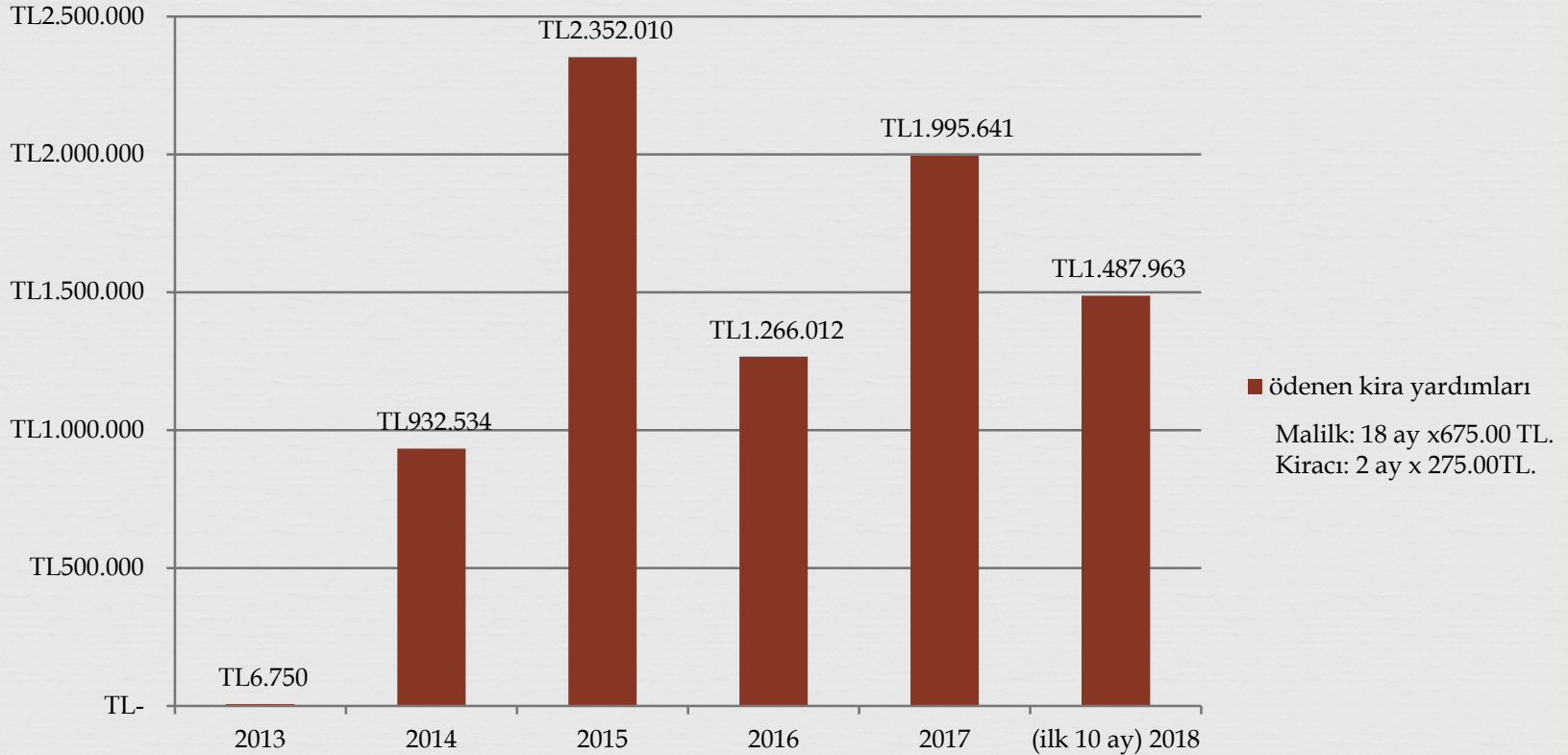

Kira yardımı ödenen toplam kişi sayısı: 1114Kişi
Ödenen toplam kira yardım miktarı : 8.040.908,34 TL.



ISPARTA
ÇEVRE VE ŞEHİRCİLİK İL
MÜDÜRLÜĞÜ



KENTSEL DÖNÜŞÜM



İLİMİZDEKİ LİSANSLI FİRMALAR

- * Risk Yapı Kalite Kon.Lab.Mim.Müh.İnş.Dnş.Kırt. Tur.San. ve Tic.Ltd.Şti.
- * Ids Yapı Denetim Ltd.Şti.
- * Özkan Kentsel Dönüşüm Har.Mim.Müh.İnş.Taah. San. ve Tic.Ltd.Şti.

İlimizde 3 adet lisanslı firma faaliyet göstermektedir.



İMAR PLANLAMA ÇALIŞMALARI



KIYI KENAR ÇİZGİSİ

- ✓ Beyşehir Gölü ve Burdur Gölünün İlimiz sınırlarına giren kısımları ile Gölcük Gölünün kıyı kenar çizgisi tespiti tamamlanmıştır. 2016 yılında Kovada Gölünde 1,9 km. kıyı kenar çalışması tespiti yapılmıştır.
- ✓ Yaklaşık 160 km. kıyısı bulunan Eğirdir Gölümüz ise yaklaşık olarak 56 km.sinde kıyı kenar çizgisi tespiti tamamlanmış olup halihazır haritası bulunmadığından ve halihazır harita için ödenek temin edilemediğinden dolayı 104 km.lik alanın tespiti yapılamamıştır.



ISPARTA
ÇEVRE VE ŞEHİRCİLİK İL
MÜDÜRLÜĞÜ



İMAR VE PLANLAMA İŞLEMLERİ

GÖREV TANIMLARI VE YAPILAN İŞ SAYISI (01.Ocak - 31.Ekim 2018)

KONU	İŞ SAYISI
İmar Planı Kurum Görüşü	66 adet
İmar Planı Arşivleme	11 adet
İmar Planı Şikayetleri	2 adet
Yapı Şikayetleri	120 adet
Kıyı ile İlgili Görüşler/Şikayetler	81 adet
Mevzuat ile İlgili Görüşler	14 adet
İmar Planına Esas Jeolojik – Jeoteknik Etüt	6 adet
Hazine Taşınmazları İle İlgili Görüşler	148 adet
Değer Tespitleri	1 adet
ÇED'e Esas Görüşler	44 adet
Mailsi İnhidam	10 adet
İfraz, Tevhid, Yola Terk işlemleri	1 adet
Halihazır Harita Yapımı	2 adet
ÇDP Paftası Örneği Verme	19 adet
Diğer Şikayetler (Jeolojik- Jeoteknik Etütler, Dere Yatağının Kapatılması vb.)	5 adet
Belediyelerin Yardım Dosyası İnceleme - Turizm Öncelikli Belediyelere	3 adet



ISPARTA
ÇEVRE VE ŞEHİRCİLİK İL
MÜDÜRLÜĞÜ



İMAR VE PLANLAMA İŞLEMLERİ



İMAR BARIŞI

GÖREV TANIMLARI VE YAPILAN İŞ SAYISI (01.Ocak - 31.Ekim 2018)

KONU	İŞ SAYISI
İmar Barışı kapsamında yapılan işlemler	38 adet
Yapı Kayıt Belgesi Sayısı	14136
Yapı Kayıt Belgesi Ödeme Tutarı	37.986.917,71 TL

- 31/10/2018 Tarihi itibariyle güncellenmiştir.



ISPARTA
ÇEVRE VE ŞEHİRCİLİK İL
MÜDÜRLÜĞÜ



MİLLİ EMLAK MÜDÜRLÜĞÜ



İlimiz genelinde 31.10.2018 tarihi itibariyle Hazineye ait 25.539 adet ve 3.809.762.598,22 m² yüzölçümlü (3.809.762 dönüm) taşınmaz bulunmakta olup, bunların ilçelere göre dağılımı aşağıdaki tabloda gösterilmiştir.

TAŞINMAZ İSTATİSTİĞİ

İl	İlçe	Taşınmaz Ade di	Yüzölçümü(m2)	Hazine Bazlı Yüzölçümü(m2)
Isparta	Aksu	1.089	254.300.715,61	254.269.825,87
Isparta	Atabey	536	101.670.133,11	101.655.692,78
Isparta	Eğirdir	4.037	445.664.767,27	445.543.411,63
Isparta	Gelendost	2.091	152.134.024,05	152.113.081,66
Isparta	Gönen	995	135.596.229,58	135.479.590,32
Isparta	Keçiborlu	1.249	149.438.424,25	149.258.446,46
Isparta	Merkez	3.545	380.141.805,40	378.936.423,10
Isparta	Senirkent	1.465	214.366.330,73	213.819.950,69
Isparta	Sütçüler	4.043	1.015.674.928,12	1.015.585.390,98
Isparta	Şarkikaraağaç	1.977	181.194.410,18	181.048.363,55
Isparta	Uluborlu	720	160.675.588,48	160.632.608,53
Isparta	Yalvaç	3.712	354.793.900,78	354.681.304,61
Isparta	Yenişarbademli	80	266.738.508,04	266.738.508,04
GENEL TOPLAM:		25.539	3.812.389.765,60	3.809.762.598,22



ISPARTA
ÇEVRE VE ŞEHİRCİLİK İL
MÜDÜRLÜĞÜ



MİLLİ EMLAK MÜDÜRLÜĞÜ



Taşınmaz Tipine ve Cinsine Göre İstatistik

CİNSİ	1-Tescilli		2-DHTA		3-İlişikli		TOPLAM	
	Adet	Hazine Bazlı Yüzölçümü (m2)	Adet	Hazine Bazlı Yüzölçümü (m2)	Adet	Hazine Bazlı Yüzölçümü (m2)	Adet Toplamı	Hazine Bazlı Yüzölçümü (m2) Toplamı
Arazi	5.454	153.740.204,61	562	14.439.573,32	13	951,00	6.029	168.180.728,93
Arsa	2.497	9.930.151,79	220	334.476,47	13	11.583,47	2.730	10.276.211,73
Bağ-Bahçe	1.038	3.298.936,45	60	192.317,20	3	2.304,29	1.101	3.493.557,94
Bina	983	6.580.044,65	14	16.622,00	3	3.924,69	1.000	6.600.591,34
Boşluk	11	88.840,87	12	14.983,67			23	103.824,54
Kıyı ve Dolgu Alanları			57	11.246,62			57	11.246,62
Maden ve Ocak Alanları	12	316.644,77	3	121.520,00			15	438.164,77
Orman	2.278	3.348.624.889,07	10	25.111.610,49	9	159.771.442,46	2.297	3.533.507.942,02
Orta Malları	888	9.112.394,55	29	542.798,52	6	454.300,00	923	10.109.493,07
Su ve Su Ürünü Alanları	830	1.327.031,95	35	625.668,60	5	900,00	870	1.953.600,55
Tarihi ve Kültürel Alanlar	22	1.240.819,96			1	2.182,50	23	1.243.002,46
Tarla	10.102	67.726.275,66	173	1.305.354,13	60	986.645,00	10.335	70.018.274,79
Diğer	2	506.520,09	111	1.478.518,18	23	1.840.921,19	136	3.825.959,46
TOPLAM	24.117	3.602.492.754,42	1.286	44.194.689,20	136	163.075.154,60	25.539	3.809.762.598,22

- 31/10/2018 Tarihi itibariyle güncellenmiştir.



ISPARTA
ÇEVRE VE ŞEHİRCİLİK İL
MÜDÜRLÜĞÜ



MİLLİ EMLAK MÜDÜRLÜĞÜ



6292 Sayılı Orman Köylülerinin Kalkınmalarının Desteklenmesi ve Hazine Adına Orman Sınırları Dışına Çıkarılan Yerlerin Değerlendirilmesi ile Hazineye Ait Tarım Arazilerinin Satışı Hakkında Kanun kapsamında yapılan çalışmalar;

Kanunun 6 ncı Maddesi (2/B Satışları) Kapsamında;

İlimizde bulunan 4.947 adet 2/B taşınmazına, bugüne kadar 4.666 kullanıcı tarafından satış talebinde bulunulmuştur.

2.080 adet taşınmazın satış işlemi sonuçlandırılmıştır.

2.174 adet taşınmaz kullanıcısı olmadığından veya müracaat edilmediğinden satışı tamamlanamamış olup, bilgilendirme ve talep alma işlemleri devam etmektedir.

Toplam 101 adet taşınmaz hak sahiplerine bedelsiz olarak iade edilmiştir.

Kanunun 12 nci Maddesi (Tarım Arazilerinin Satışı) Kapsamında;

Bugüne kadar 1.317 adet tarım arazisine 2.231 kullanıcı tarafından satış talebinde bulunulmuştur. 1.038 adet tarım arazisinin kullanıcılarına satışı yapılmış olup, bu satışlardan 10.803.421 TL gelir elde edilmiştir.

Yükümlülüklerini yerine getirmeyenlere yönelik tebligat ve satış işlemleri devam etmektedir.



ISPARTA
ÇEVRE VE ŞEHİRCİLİK İL
MÜDÜRLÜĞÜ



MİLLİ EMLAK MÜDÜRLÜĞÜ



Bedelsiz devir işlemleri;

TOKİ Başkanlığına 16 adet, Tapu Tahsis sahiplerine 1 adet, İmar Kanunu kapsamında Belediyelere 35 adet ve Özelleştirme uygulamaları kapsamında 3 adet ve diğer hükümler çerçevesinde 2 adet olmak üzere toplam 57 adet Hazine taşınmazı bedelsiz olarak devredilmiştir.

Satış İşlemleri;

Genel hükümler kapsamında, bugüne kadar 1.098 adet taşınmaz satılarak ekonomiye kazandırılmıştır.

Ecrimisil İşlemleri;

İlimizde 5.917 adet işgalli Hazine taşınmazı olup, bu işgaller için bugüne kadar 19.822 adet ecrimisil işlemi tesis edilmiştir.

Tahsis İşlemleri;

İlimizde 2.806 adet Hazine taşınmazı kamu idarelerine tahsis edilmiş bulunmaktadır.



ISPARTA
ÇEVRE VE ŞEHİRCİLİK İL
MÜDÜRLÜĞÜ



MİLLİ EMLAK MÜDÜRLÜĞÜ



Kamu Konutları;

İlimizde, 2.146 kamu konutu (daire) bulunmakta olup, boş ve kullanılmayan ve Savunma, güvenlik, adalet ve istihbarat hizmetlerini yürüten personel tarafından kullanılanlar hariç olan kamu konutlarının satışına ilişkin çalışmalar devam etmektedir.

Kiralama İşlemleri;

İlimizde halen 289 adet taşınmaz kiralama yöntemiyle idare edilmektedir. 4706 sayılı Kanunun Ek-6 ncı maddesi kapsamında, tarım arazilerinin kullanıcılarına kiraya verilmesine ilişkin olarak 2810 başvuru alınmış ve kiraya vermeye (3 adet) başlanılmıştır. Bilgilendirme ve talep alma işlemleri halen devam etmektedir.

Diğer İşlemler;

Yatırım teşvik uygulamaları kapsamında değerlendirilebilecek 8 adet taşınmaz başvuru için ilana çıkartılmıştır.

Organize Hayvancılık kapsamında 2 adet taşınmaz başvuru için ilana çıkartılmıştır. Tıbbi ve Aromatik bitki yetiştiriciliği kapsamında bugüne kadar 73 taşınmaz ilana çıkartılmış ve bunlara yapılan başvurular sonucunda hak sahibi belirleme ve kiralama işlemleri devam eden 44 adet taşınmaz bulunmaktadır.

Ağaçlandırma işlemleri kapsamında ceviz ve badem yetiştiriciliğine uygun taşınmazlara yönelik çalışmalar yapılmakta olup, tespit edilen taşınmazlar yakın zamanda başvuru için ilana çıkartılacaktır.



ISPARTA
ÇEVRE VE ŞEHİRCİLİK İL
MÜDÜRLÜĞÜ



Abdullah BORCA
Çevre ve Şehircilik İl Müdürü
abdullah.borca@csb.gov.tr
Arz Ederim.