



ÇEVRESEL ETKİ DEĞERLENDİRMESİ, İZİN VE DENETİM
GENEL MÜDÜRLÜĞÜ

Hava Kalitesi Bülteni

Aralık 2021



1. GENEL BİLGİLER

Bakanlığımız online hava kalitesi izleme sürecine 2005 yılında başlamıştır.

Söz konusu istasyonlardan elde edilen anlık ölçüm sonuçları www.havaizleme.gov.tr adresinden anlık olarak kamuoyu bilgisine sunulmaktadır.

2008 yılında Bakanlığımız sorumluluğunda yer alan Avrupa Birliğinin 96/62/EC, 99/30/EC, 2000/69/EC, 2002/3/EC, 2004/107/EC ve 2008/50/EC sayılı direktiflerinin ulusal mevzuata yansıtılması sonucu Hava Kalitesi Değerlendirme ve Yönetimi (HKDY) Yönetmeliği 06.06.2008 tarih 26898 sayılı Resmi Gazete’de yayımlanarak yürürlüğü girmiştir. Söz konusu Yönetmelik gereği ölçülmesi/analiz edilmesi gereken parametreler; kükürtdioksit, azot oksitler, ozon, karbonmonoksit, Partikül madde (PM10 ve PM2.5), Benzen, Kurşun, Arsenik, Nikel, Kadmiyum, Benzo(a)Piren, Ozon öncül maddeler ve gaz halindeki toplam civa olup, Tablo-1’de yer alan uyum takviminde verilen süreçlerde bölgesel merkezlerin yapılanması ile birlikte bu parametrelerin izlenmesi gerçekleştirilecektir.

Online hava kalitesi izleme sürecinin başladığı ilk yıllarda toplam 81 adet istasyonda

kükürtdioksit ve partikül madde parametreleri izlenirken günümüz itibarıyla ülke gelinde kurulu bulunan hava kalitesi izleme istasyon sayısı toplam 355 adete ulaşmıştır. Bu istasyonlardan 335 adedinde Partikül Madde (PM10), 302 adedinde Kükürt dioksit (SO₂), 296 adedinde Azot oksitler (NO_x), 198 adetinde Ozon (O₃), 186 adedinde Karbon monoksit (CO) ve 162 adedinde Partikül Madde (PM_{2.5}) parametreleri ölçülmektedir

Partiküler maddenin esas kaynakları fabrikalar, enerji tesisleri, yakma tesisleri, inşaat faaliyetleri, yangınlar ve rüzgârdır. Partiküllerin boyutu aerodinamik çapları 2,5 µm’den küçük olanlar PM_{2,5} ve 10 µm’den küçük olanlar PM₁₀ olarak tanımlanmaktadır. Bu partiküller solunum sisteminde depolanabilirler.

Partiküler Madde (PM₁₀-PM_{2.5}): hava içinde askıda bulunan partiküllerin çeşitli ve kompleks karışımını içerir. Partiküler madde doğal ve antropojenik faaliyetler sonucu oluşur (Poschl,2005). Partiküler maddenin esas kaynakları fabrikalar, enerji tesisleri, yakma tesisleri, inşaat faaliyetleri, yangınlar ve rüzgârdır. Partiküllerin boyutu aerodinamik çapları 2,5 µm’den küçük olanlar PM_{2,5} ve 10 µm’den küçük olanlar PM₁₀ olarak tanımlanmaktadır. Bu partiküller solunum sisteminde depolanabilirler.

T.C. Çevre, Şehircilik ve İklim Değişikliği Bakanlığı

Çevresel Etki Değerlendirmesi, İzin ve Denetim Genel Müdürlüğü

Laboratuvar, Ölçüm ve İzleme Dairesi Başkanlığı

Hava Kalitesi İzleme Şube Müdürlüğü

Haymana Yolu 5. Km

Gölbaşı / ANKARA

Tel: 0312 498 21 50

Fax: 0312 498 21 66

www.havaizleme.gov.tr



Kükürt Dioksit (SO₂) : Ana kaynağı kükürt oranı yüksek yağların, kömür ve linyitin yakılmasıdır. SO₂ ayrıca kükürt oranı yüksek bronz ve tunçun eritilmesiyle ortaya çıkıyor. SO₂ parametresi sırası ile ısınma, sanayi ve trafik bölgeleri ile oluşan bir kirleticidir.

Azotoksitler (NO_x) : İnsan sağlığını en çok etkileyen azot oksit türü olması itibari ile, NO₂ kentsel bölgelerdeki en önemli hava kirleticilerinden biridir. NO₂ parametresi sırası ile trafik, ısınma ve sanayi bölgeleri ile oluşan bir kirleticidir.

Karbonmonoksit (CO): Renksiz, kokusuz, ve tatsız bir gaz olup karbon içeren yakıtların eksik yanması ile ortaya çıkar. Birincil bir hava kirleticisi olan karbonmonoksit, oksijen eksikliği, tutuşma sıcaklığı, yüksek sıcaklıkta gazın kalıcılık zamanı ve yanma odası türbülansı gibi etkenlerden birinin eksikliğinde tam olmayan bir yanma sonucunda CO₂ yerine meydana gelmektedir.

Ozon (O₃) : Yer seviyesi ozon (troposferik) kirliliği atmosfere doğrudan salınmamaktadır. Güneş ışığının etkisiyle, atmosfere salınan azot oksitler ve uçucu organiklerin karmaşık kimyasal tepkimeleri neticesinde oluşmaktadır. Bu sebeple azot oksit ve uçucu organik kirleticileri ozon öncül kirleticiler olarak da tanımlanmaktadır. Azot oksitler ve uçucu organik kirleticilerinin temel kaynakları olan trafik, çözücü kullanımı ve sanayi tesisleri dolaylı olarak yer seviyesi ozon kirliliğine yol açmaktadır.

Benzen : Uçucu organik bileşiklerin (UOB'ler) göz tahrişinden kansere kadar insan sağlığı üzerinde çok çeşitli doğrudan etkileri ve troposferik ozon oluşumuna sebep olduğu için ekosistem üzerine dolaylı etkileri vardır. UOB'ler arasında kanser yaptığı kanıtlanmış ve kent atmosferinde trafik, endüstri gibi birçok kaynaktan salınım yapan benzen kirleticisi ayrı bir öneme sahiptir.

Polisiklik aromatik hidrokarbonlar (PAH) : İki ya da daha fazla benzen halkasına sahip hidrofobik karakterli organik bileşiklerdir. PAH'lar doğal ya da insan kaynaklı olarak organik bileşiklerin eksik yanması sonucu oluşurlar. PAH insan kaynaklı ve doğal kaynaklı oluşmaktadır.

Kurşun (Pb): Mavimsi veya gümüş grisi renğinde yumuşak bir metaldir. Kurşunun tetraetil veya tetrametil gibi organik bileşiklerinin yakıt katkı maddesi olarak kullanılmaları nedeniyle kirleticisi parametre olarak önem gösterirler. Uçuculuklarının diğer petrol bileşiklerinden daha fazla olması nedeni ile ilave edildiği yakıtın da uçuculuğunu artırır.

Kadmiyum (Cd): Gümüş beyazı renğinde bir metaldir. Havada hızla kadmiyum oksite dönüşür. Havadaki kadmiyum fume konsantrasyonunun 1 mg/m³ limitini aşması durumunda, solunumdaki akut etkilerini gözlemek mümkündür.

Nikel (Ni) : Gümüşümsü beyaz renkli sert bir metaldir. Nikel biyolojik sistemlerde adenosin, trifosfat, aminoasit, peptit, protein ve deoksiribonükleik asitlerle kompleks oluştururlar. Havadaki nikel bileşiklerinin solunması sonucunda, solunum savunma sistemi ile ilgili olarak; solunum borusu irritasyonu, tahribatı, immunolojik değişim, alveoler makrofaj hücre sayısında artış, silia aktivitesi ve immünite baskısında azalma gibi anormal fonksiyonlar meydana gelir.

Arsenik (As) : Doğada çok az miktarda bulunan arsenik genellikle oksijen, klor ve kükürtle bileşik halde bulunur. Bitve hayvanlarda ise karbon ve hidrojenle bileşik yapar. Çoğu arsenik bileşiminin özel bir tadı ve kokusu yoktur. Çevrede bulunan arsenik buharlaşmaz, çoğu arsenik bileşiği suda çözünür, arsenik bulaşmış maddelerin yanmasıyla havaya karışabilir, havadan yere inerek birikebilir, parçalanmaz, ancak bir türden diğerine dönüşebilir. Solunum ve sindirim yollarıyla vücuda alınabilir.

**İnsan Sağlığı ve Ekosistemin Korunması İçin Hava Kalitesi Sınır Değerleri**

Kirlenici Parametreler	Ölçüm Periyodu	Sınır Değerler			Uyum Takvimi
		Ülkemizde Uygulanan (2018)	AB Üye Ülkelerde Uygulanan	Dünya Sağlık Örgütü	
Kükürtdioksit SO ₂ (µg/m ³)	Saatlik	350	350	500	1.01.2019
	Günlük	125	125	125	
	Saatlik Aşım Sayısı	24	24	-	
	Günlük Aşım Sayısı	3	3	-	
	Yıllık (Ekosistem)	20	20	20	1.01.2014
Partikül Madde PM ₁₀ (µg/m ³)	Günlük	50	50	50	1.01.2019
	Yıllık	40	40	20	
	Günlük Aşım Sayısı	35	35	-	
Partikül Madde PM _{2.5} (µg/m ³)	Günlük	-	-	25	Ulusal mevzatta herhangi bir sınır değer tanımı yok
	Yıllık	-	25	10	
Azotdioksit NO ₂ (µg/m ³)	Saatlik	250	200	200	1.01.2024
	Yıllık	40	40	40	
	Saatlik Aşım Sayısı	-	18	-	
Azotoksitler NO _x (µg/m ³)	Yıllık (Ekosistem)	30	30	-	1.01.2014
Karbonmonoksit CO (mg/m ³)	Maksimum Günlük 8 Saatlik Ortalama	10	10	-	1.01.2017
Ozon O ₃ (µg/m ³)	Maksimum Günlük 8 Saatlik Ortalama	120	120	100	1.01.2022
	Bilgi Eşiği (saatlik)	-	180	160	
	Uyarı Eşiği (saatlik)	-	240	240	
Benzen C ₆ H ₆ (µg/m ³)	Yıllık	7	5	-	1.01.2021
Kurşun Pb (µg/m ³)	Yıllık	0,5	0.5	-	1.01.2019
Arsenik As (ng/m ³)	Yıllık	6	6	-	1.01.2020
Kadmium Cd (ng/m ³)	Yıllık	5	5	-	2.01.2020
Nikel Ni (ng/m ³)	Yıllık	20	20	-	3.01.2020
Benzoapiren B(a)p (ng/m ³)	Yıllık	1	1	-	4.01.2020

*Hava kalitesi bülteni Resmi İstatistik Programı(RİP) kapsamında yayımlanmaktadır.



1. YILLIK ÖLÇÜM SONUÇLARININ DEĞERLENDİRİLMESİ

Her bir bölge bazında kurulu bulunan hava kalitesi izleme istasyonlarında ölçülen kükürtdioksit ve partikül madde 2020 yılı Aralık ayı ölçüm sonuçları ile 2021 yılı Aralık ayı ölçüm sonuçları karşılaştırılmış olup sonuçlar aşağıdaki tablolarda yer almaktadır.

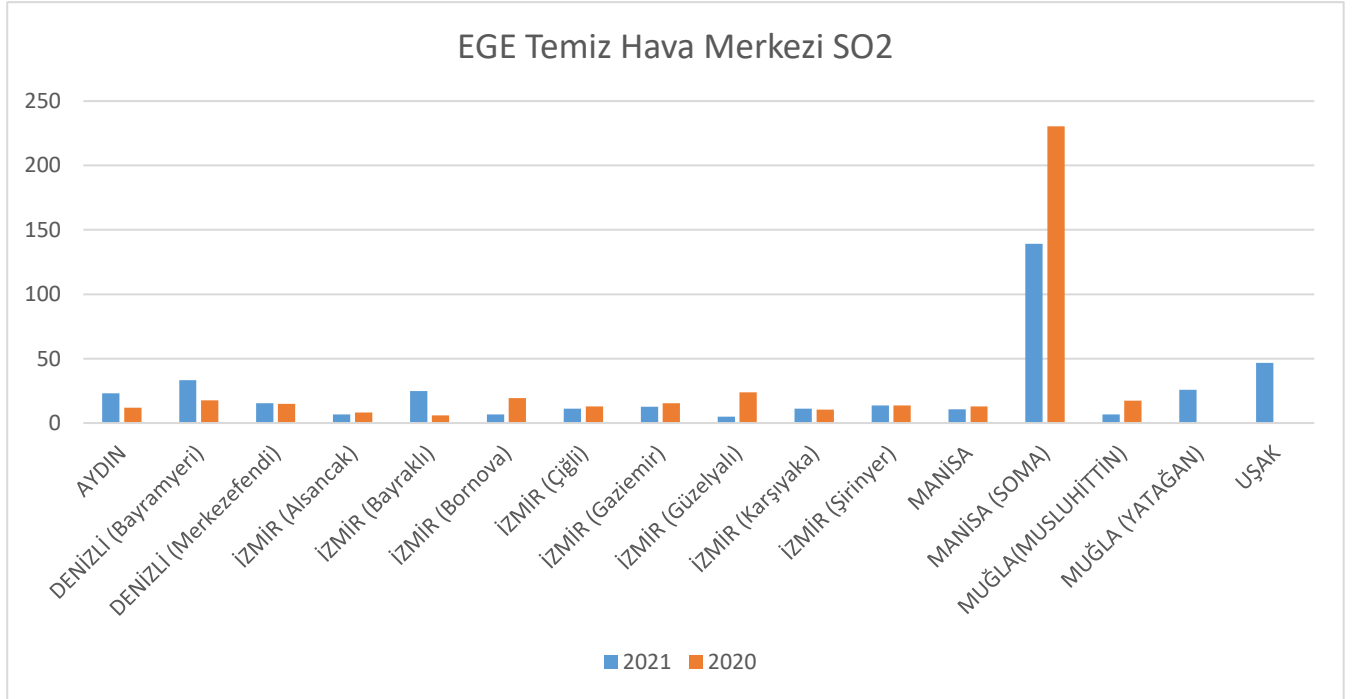
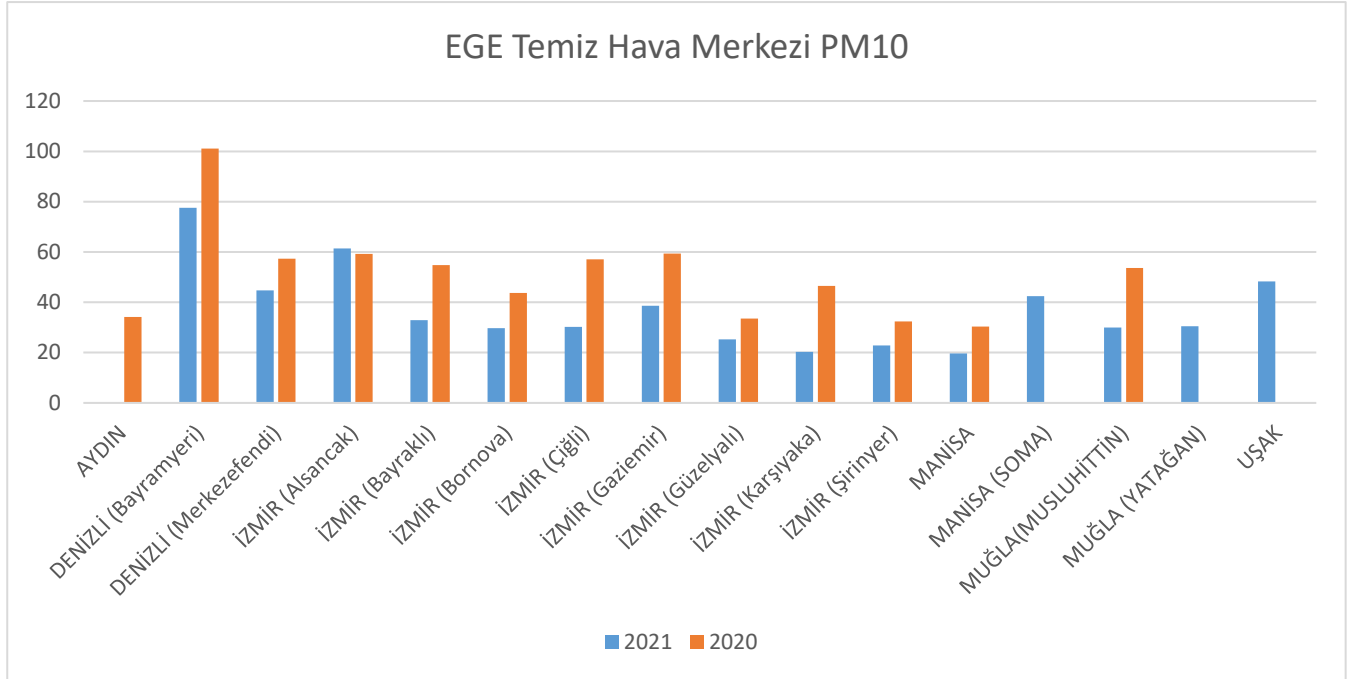

Ege THM'ye bağlı illerde kükürtdioksit ve Partikül madde emisyonları açısından 2021 yılı ile 2020 yılı değerleri karşılaştırıldığında; kükürtdioksit ortalaması 2020 yılında $30 \mu\text{g}/\text{m}^3$ iken 2021 yılında %17 azalarak $25 \mu\text{g}/\text{m}^3$ olarak ölçülmüştür. Toz emisyonları açısından incelendiğinde ise; 2020 yılında $51 \mu\text{g}/\text{m}^3$ iken 2021 yılında %27 azalarak $37 \mu\text{g}/\text{m}^3$ olarak ölçülmüştür.

*Hava kalitesi bülteni Resmi İstatistik Programı(RİP) kapsamında yayımlanmaktadır.



Güneydoğu Anadolu Temiz Hava Merkezi PM10

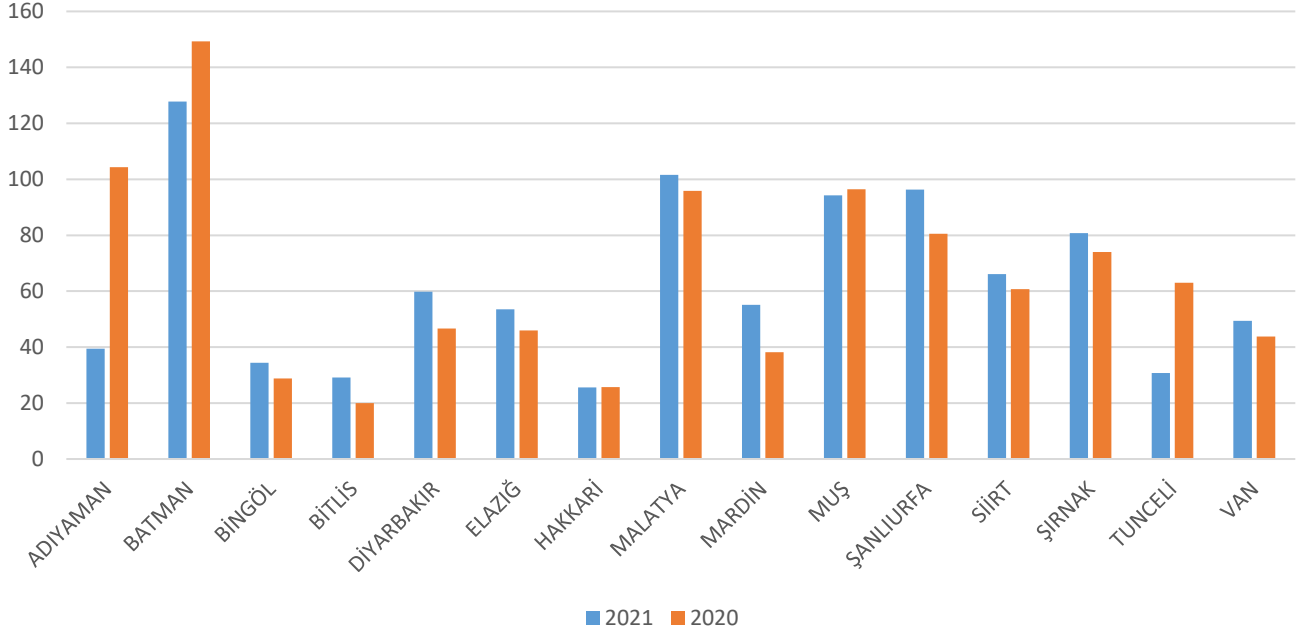

Güneydoğu Anadolu Temiz Hava Merkezi SO2

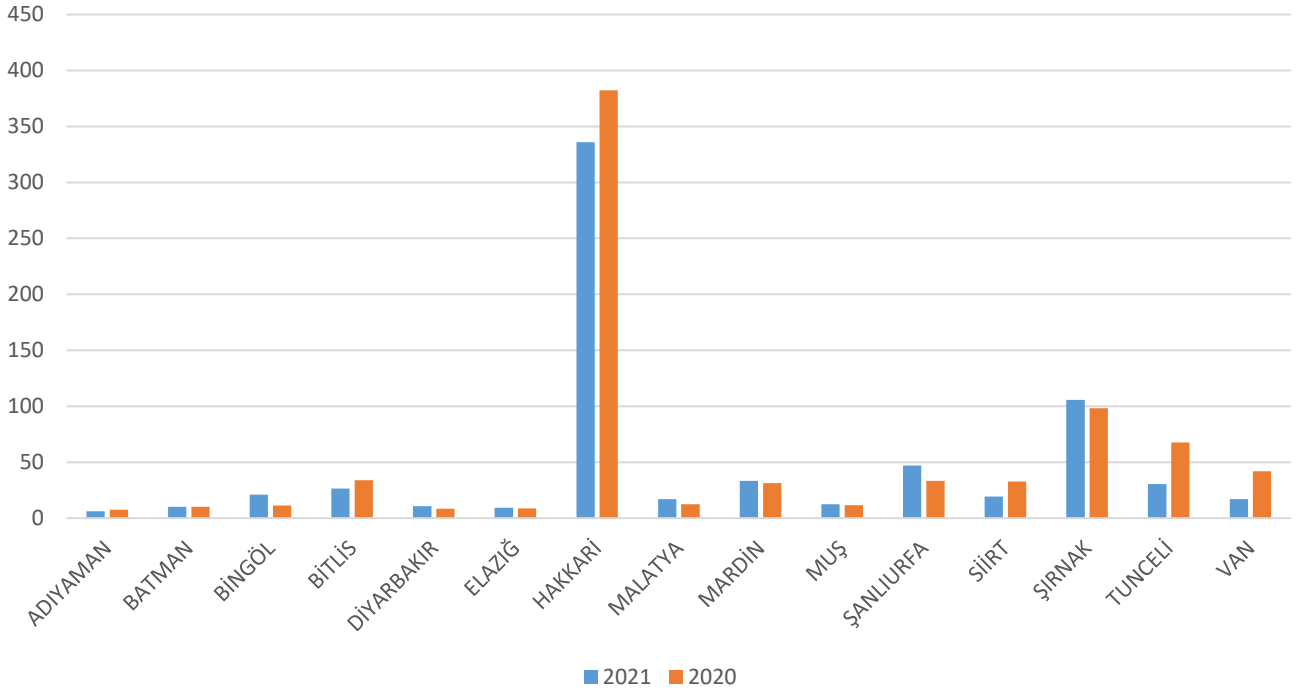

Güney Doğu Anadolu THM' ye bağlı illerde kükürtdioksit ve Partikül madde emisyonları açısından 2021 yılı ile 2020 yılı değerleri karşılaştırıldığında; kükürtdioksit ortalaması 2020 yılında $53 \mu\text{g}/\text{m}^3$ iken 2021 yılında %11 azalarak $47 \mu\text{g}/\text{m}^3$ olarak ölçülmüştür. Toz emisyonları açısından incelendiğinde ise; 2020 yılında $65 \mu\text{g}/\text{m}^3$ iken 2021 yılında %3 azalarak $63 \mu\text{g}/\text{m}^3$ olarak ölçülmüştür.

*Hava kalitesi bülteni Resmi İstatistik Programı(RİP) kapsamında yayımlanmaktadır.



Orta Karadeniz Temiz Hava Merkezi PM10

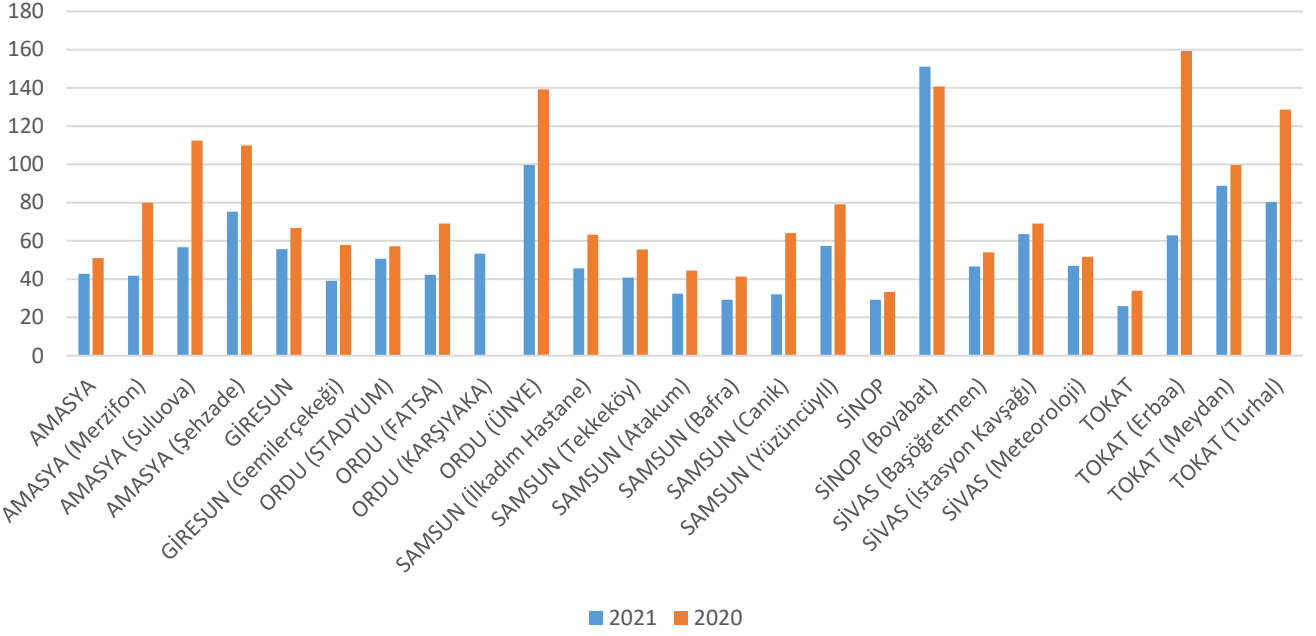

Orta Karadeniz Temiz Hava Merkezi SO2

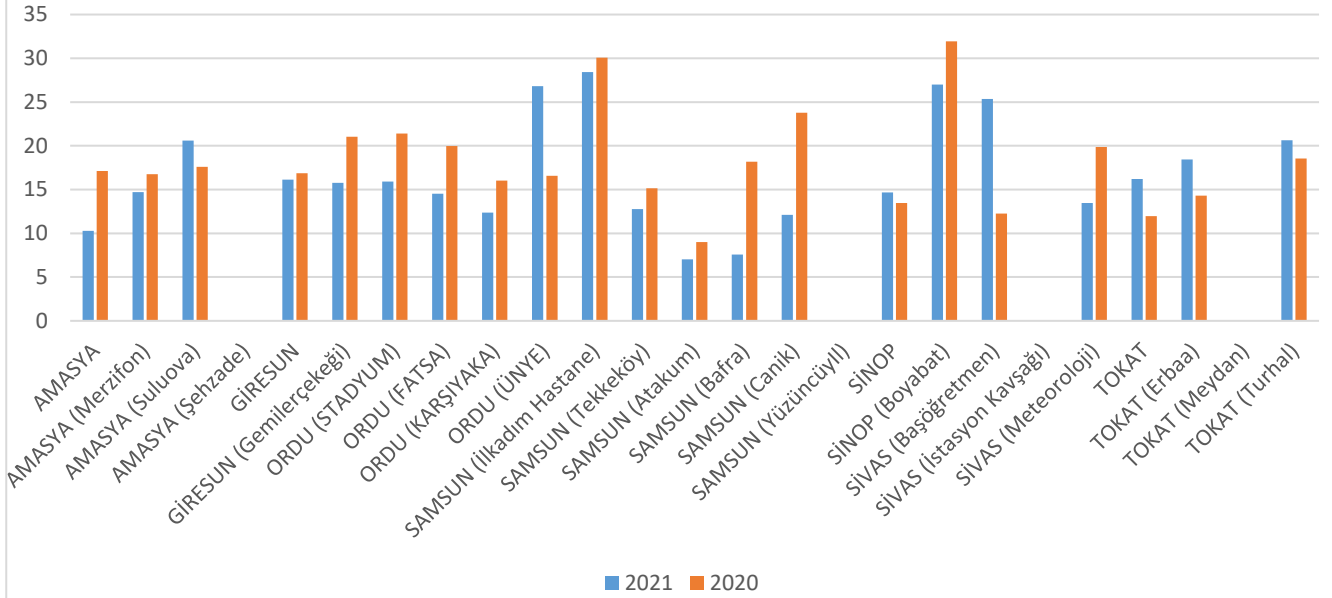

Orta Karadeniz THM' ye bağlı illerde kükürtdioksit ve Partikül madde emisyonları açısından 2021 yılı ile 2020 yılı değerleri karşılaştırıldığında; kükürtdioksit ortalaması 2020 yılında $18 \mu\text{g}/\text{m}^3$ iken 2021 yılında %6 azalarak $17 \mu\text{g}/\text{m}^3$ olarak ölçülmüştür. Toz emisyonları açısından incelendiğinde ise; 2020 yılında $78 \mu\text{g}/\text{m}^3$ iken 2021 yılında %28 azalarak $56 \mu\text{g}/\text{m}^3$ olarak ölçülmüştür.

*Hava kalitesi bülteni Resmi İstatistik Programı(RİP) kapsamında yayımlanmaktadır.



Güney İç Anadolu Temiz Hava Merkezi PM10

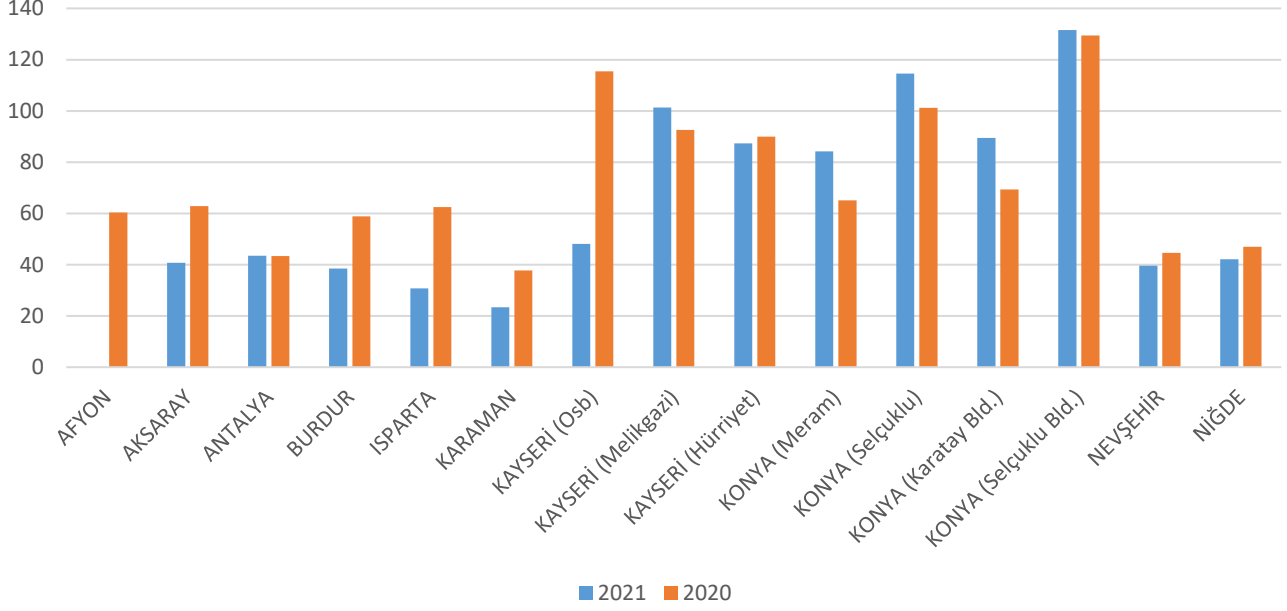

Güney İç Anadolu Temiz Hava Merkezi SO2

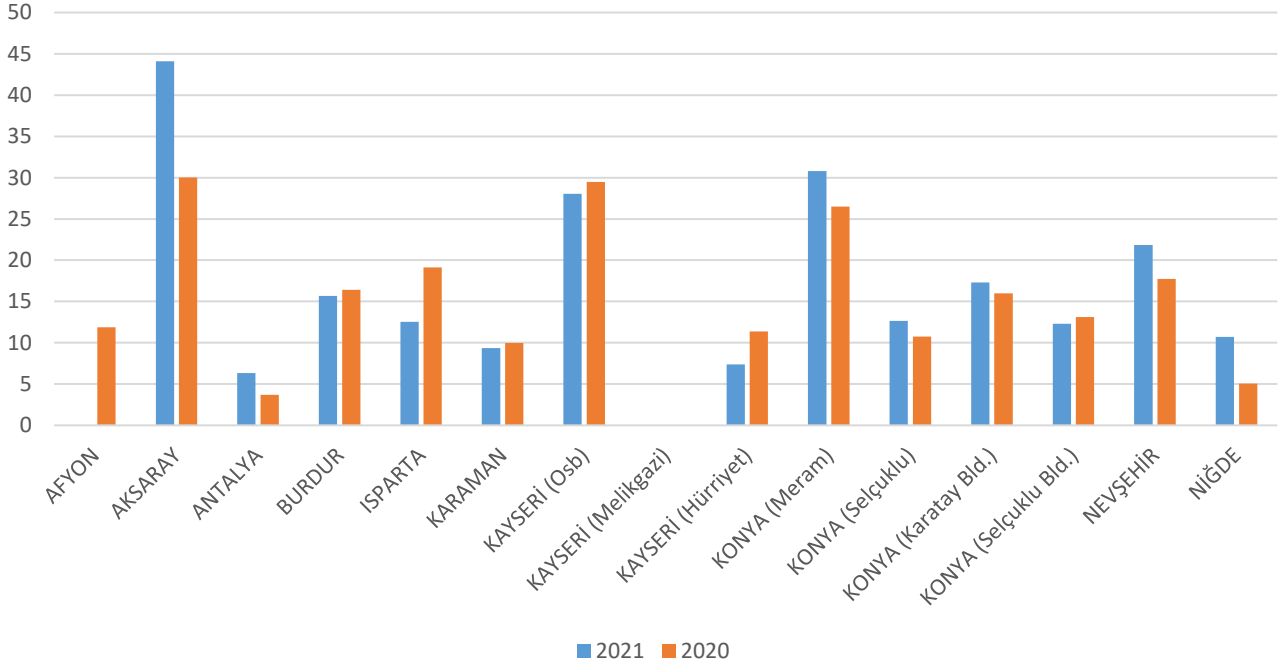

Güney İç Anadolu THM' ye bağlı illerde kükürtdioksit ve Partikül madde emisyonları açısından 2021 yılı ile 2020 yılı değerleri karşılaştırıldığında; kükürtdioksit ortalaması istasyon bazlı olarak Burdur İstasyonunda %5, Isparta İstasyonunda %34, Karaman İstasyonunda %6, Kayseri OSB İstasyonunda %5, Kayseri Hürriyet İstasyonunda %35, Konya Selçuklu Belediyesi İstasyonunda %6 oranında düşüş göstermiştir. Toz emisyonları açısından incelendiğinde ise; 2020 yılında 72 µg/m³ iken 2021 yılında %10 azalarak 65 µg/m³ olarak ölçülmüştür.

*Hava kalitesi bülteni Resmi İstatistik Programı(RİP) kapsamında yayımlanmaktadır.



Kuzey İç Anadolu Temiz Hava Merkezi PM10

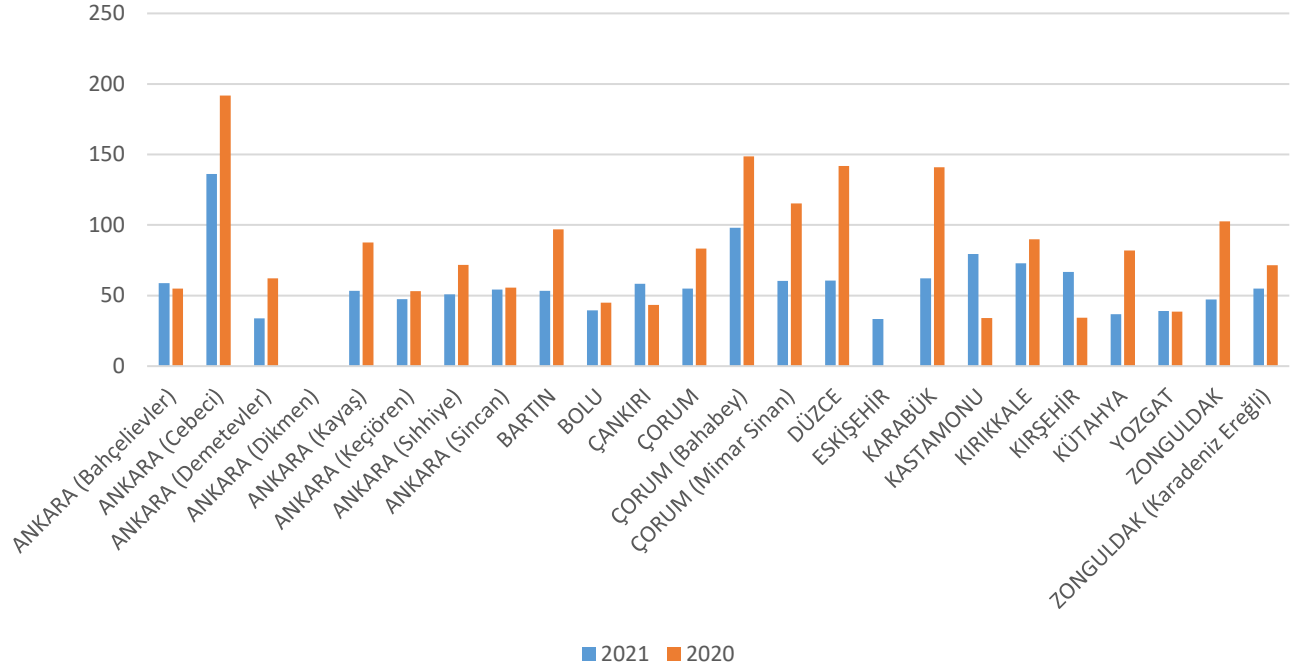

Kuzey İç Anadolu Temiz Hava Merkezi SO2

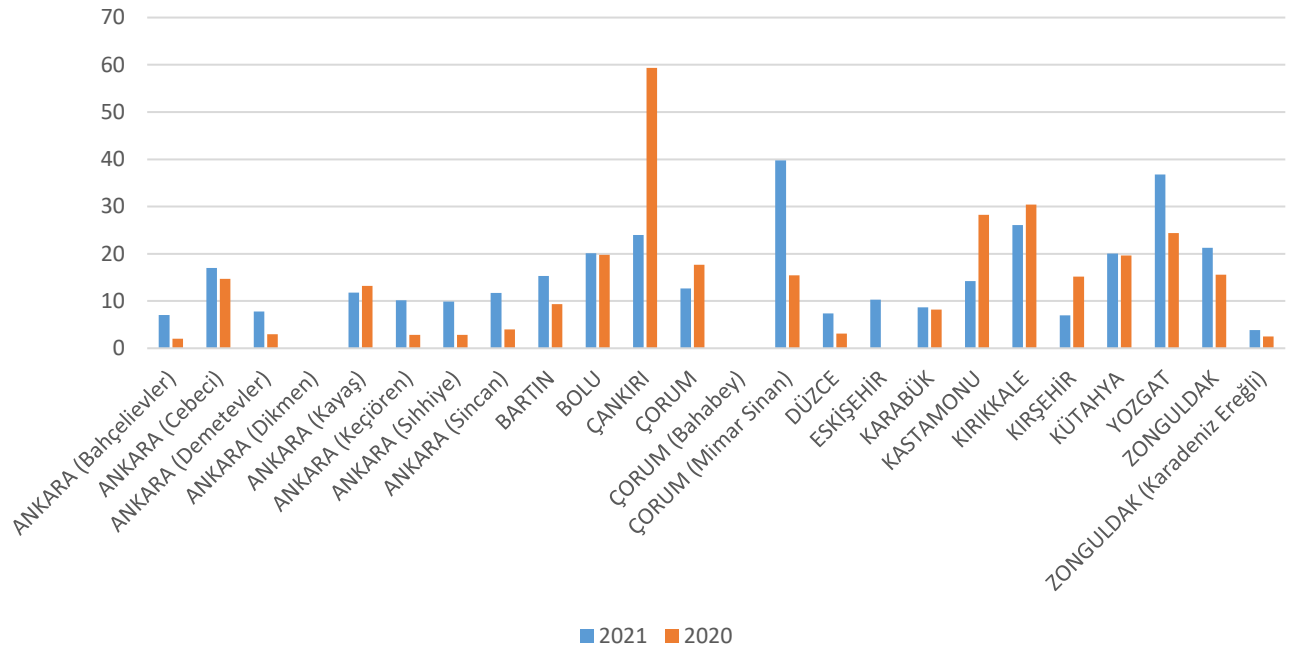

Kuzey İç Anadolu THM' ye bağlı illerde kükürtdioksit ve Partikül madde emisyonları açısından 2021 yılı ile 2020 yılı değerleri karşılaştırıldığında; kükürtdioksit ortalaması 2020 yılında $15 \mu\text{g}/\text{m}^3$ iken 2021 yılında da değişmeyerek yine $15 \mu\text{g}/\text{m}^3$ olarak ölçülmüştür. Toz emisyonları açısından incelendiğinde ise; 2020 yılında $84 \mu\text{g}/\text{m}^3$ iken 2021 yılında %30 azalarak $59 \mu\text{g}/\text{m}^3$ olarak ölçülmüştür.

*Hava kalitesi bülteni Resmi İstatistik Programı(RİP) kapsamında yayımlanmaktadır.



Akdeniz Temiz Hava Merkezi PM10

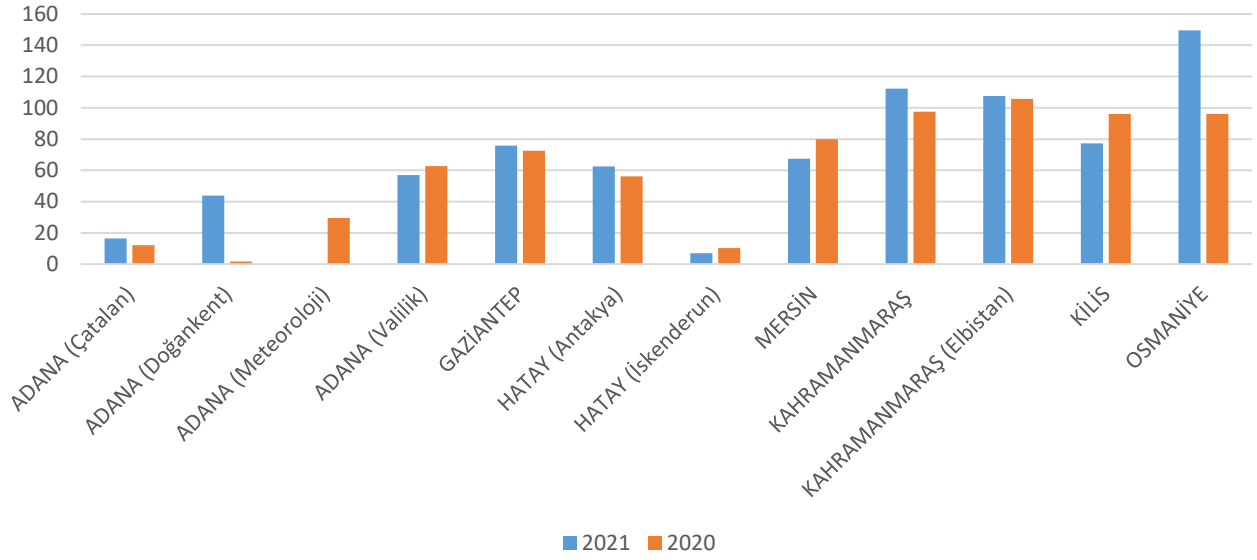

Akdeniz Temiz Hava Merkezi SO2

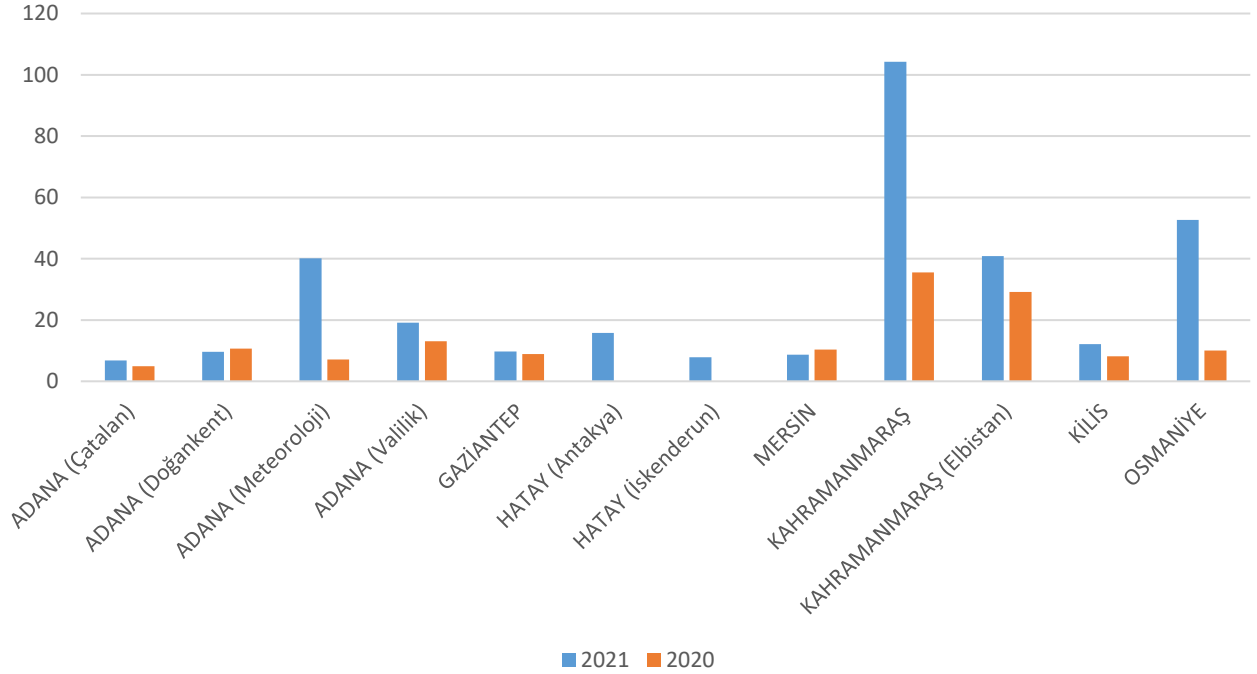

Akdeniz THM'ye bağlı illerde kükürtdioksit ve Partikül madde emisyonları açısından 2021 yılı ile 2020 yılı değerleri karşılaştırıldığında; kükürtdioksit ortalaması İstasyon bazlı olarak Adana Doğankent İstasyonunda %10, Mersin İstasyonunda %17 oranında düşüş göstermiştir. Toz emisyonları açısından incelendiğinde ise; istasyon bazlı olarak Adana Valilik İstasyonunda %9, Hatay İskenderun İstasyonunda %32, Mersin İstasyonunda %16, Kilis İstasyonunda %20 oranında düşüş göstermiştir.



Doğu Anadolu Temiz Hava Merkezi SO2

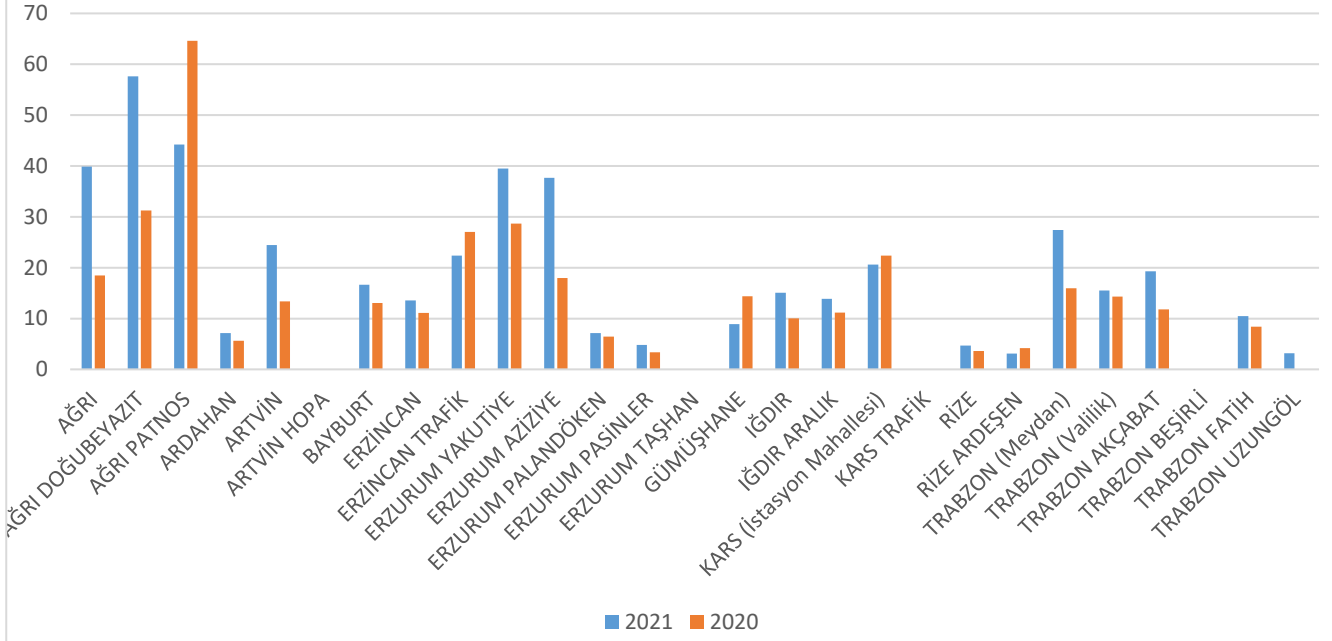

Doğu Anadolu Temiz Hava Merkezi PM10

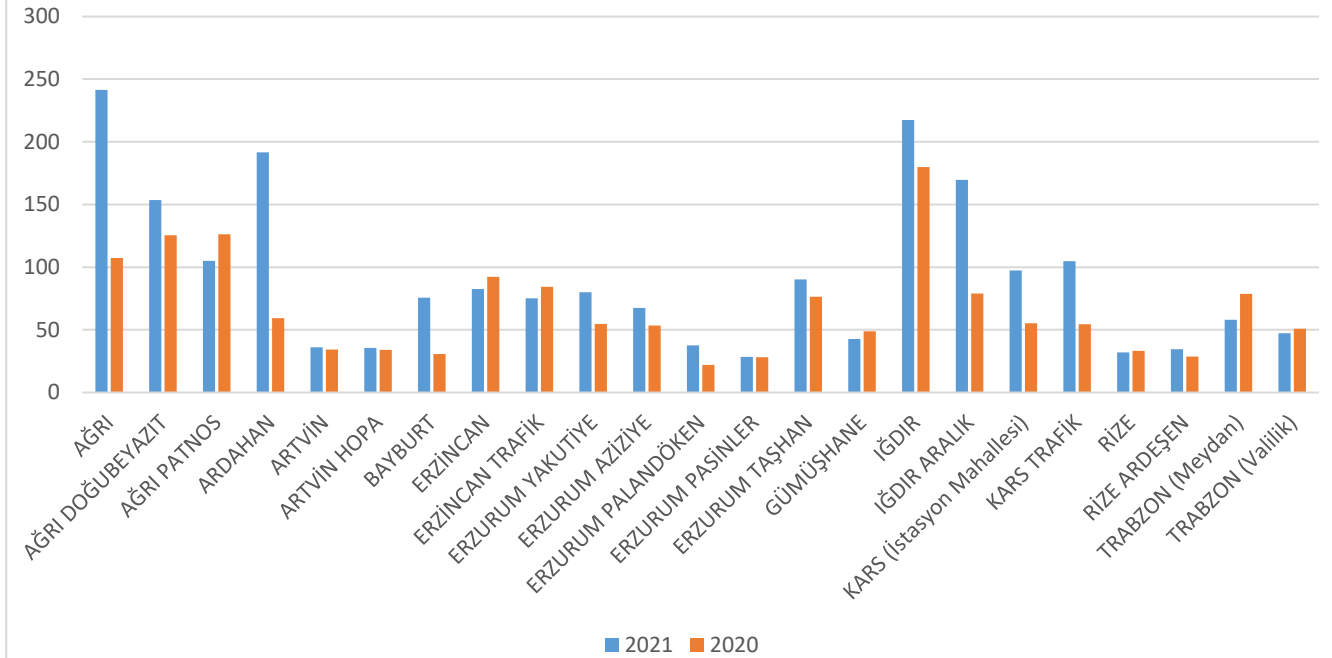

Doğu Anadolu THM'ye bağlı illerde kükürtdioksit ve Partikül madde emisyonları açısından 2021 yılı ile 2020 yılı değerleri karşılaştırıldığında; kükürtdioksit ortalaması istasyon bazlı olarak, Ağrı Patnos istasyonunda %32, Erzincan Trafik istasyonunda %17, Gümüşhane istasyonunda %38, Kars İstasyon Mahallesi istasyonunda %8, Rize Ardeşen istasyonunda %25 oranında düşüş göstermiştir. Toz emisyonları açısından incelendiğinde ise; İstasyon bazlı olarak Ağrı Patnos %17, Erzincan %11, Erzincan Trafik İstasyonunda %11 Gümüşhane %12 Rize %4, Trabzon Meydan %26, Trabzon Valilik %7 Trabzon Akçabat %24, Trabzon Beşirli %40, Trabzon Uzungöl %33 oranında düşüş göstermiştir.

***Hava kalitesi bülteni Resmi İstatistik Programı(RİP) kapsamında yayımlanmaktadır.**



Marmara Temiz Hava Merkezi PM10

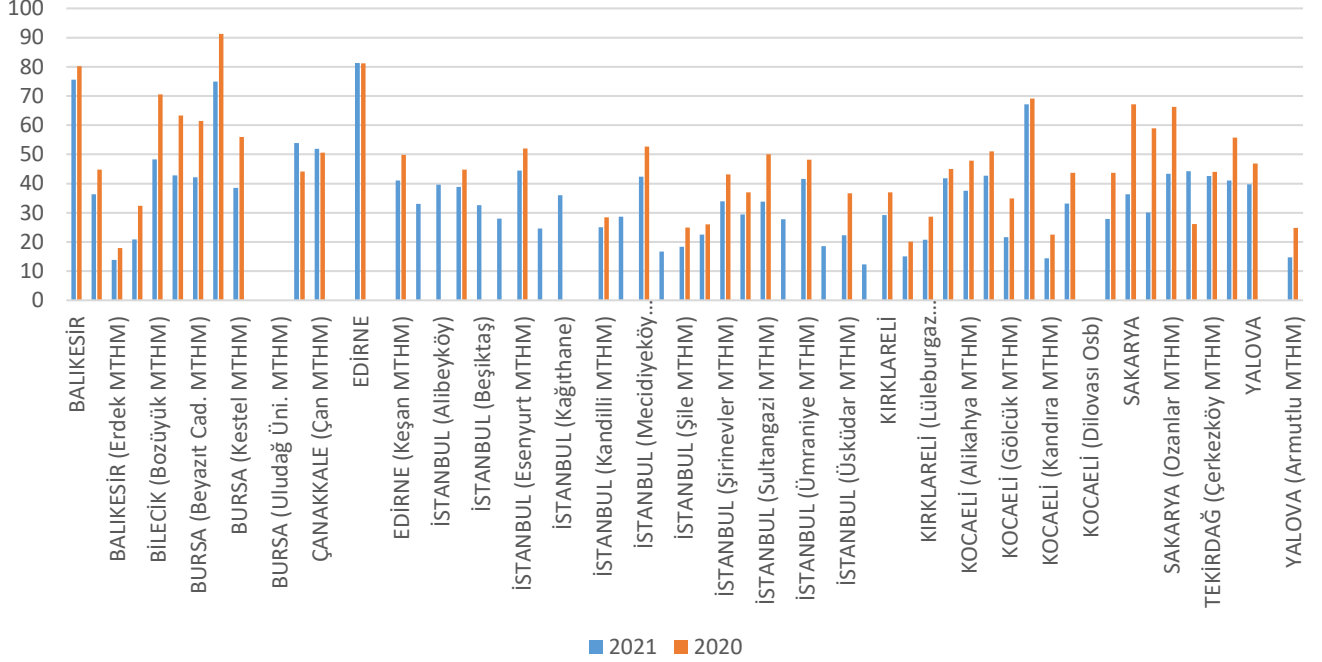

Marmara Temiz Hava Merkezi SO2

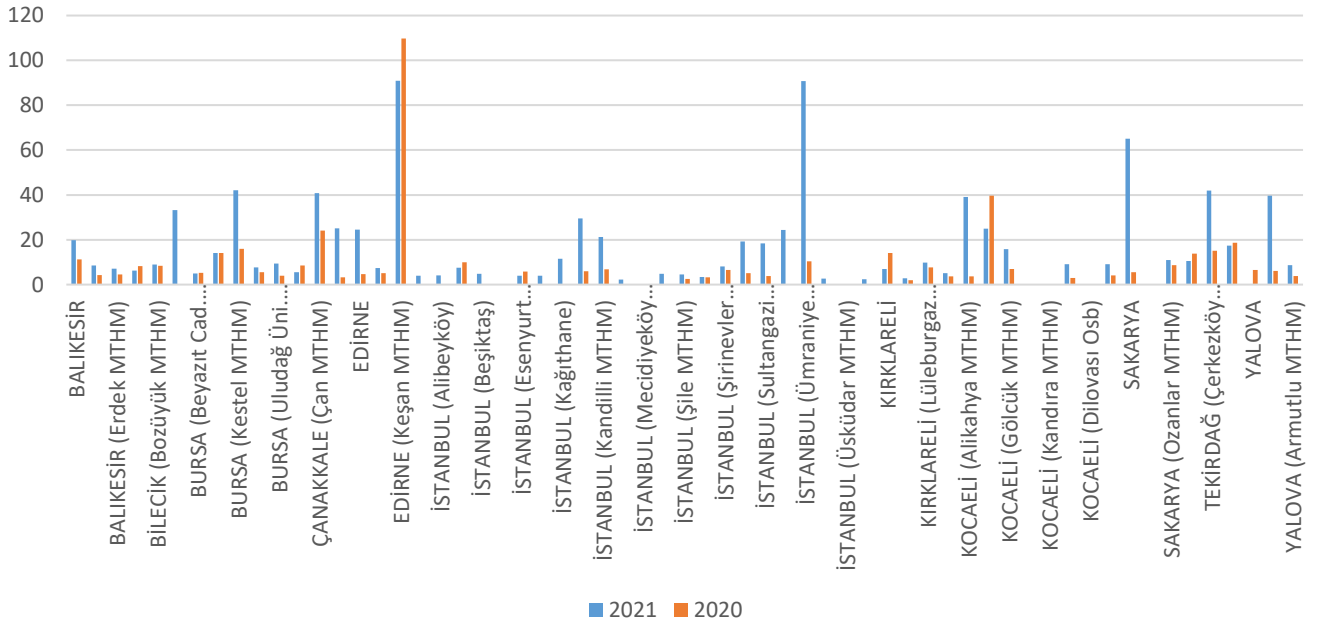

Marmara THM' ye bağlı illerde kükürtdioksit ve Partikül madde emisyonları açısından 2021 yılı ile 2020 yılı değerleri karşılaştırıldığında; kükürtdioksit ortalaması istasyon bazlı olarak Bilecik İstasyonunda %25, Bursa Beyazıt Cd. MTHM İstasyonunda %4, Çanakkale İstasyonunda %34, Edirne Keşan MTHM İstasyonunda %17, İstanbul Başakşehir MTHM İstasyonunda %24, İstanbul Esenyurt MTHM İstasyonunda %33, Kırklareli MTHM İstasyonunda %51, Kocaeli Dilovası İstasyonunda %37, Tekirdağ İstasyonunda %23, Tekirdağ Merkez MTHM İstasyonunda %7 oranında düşüş göstermiştir. Toz emisyonları açısından incelendiğinde ise; 2020 yılında $47 \mu\text{g}/\text{m}^3$ iken 2021 yılında %26 azalarak $35 \mu\text{g}/\text{m}^3$ olarak ölçülmüştür.

*Hava kalitesi bülteni Resmi İstatistik Programı(RİP) kapsamında yayımlanmaktadır.



2. ÖLÇÜM SONUÇLARI

İİ ADI	PM10	SO2	CO	NO2	O3
	Ortalama (µg/m3)	Ortalama (µg/m3)	Ortalama (µg/m3)	Ortalama (µg/m3)	Ortalama (µg/m3)
ADANA (Çatalan)	16,44	6,76	-	8,25	58,42
ADANA (Doğankent)	43,91	9,6	-	27,6	38,07
ADANA (Meteoroloji)		40,1	791,33	35,07	41,78
ADANA (Valilik)	56,9	19,1	862,85	39,73	84*
ADIYAMAN	39,42	6,11	-	-	-
AFYON	-	-	-	-	-
AĞRI (Merkez)	241,51	39,89		22,03	43,78
AĞRI (Doğubeyazıt)	153,59	57,63	1328,2	15,55	44
AĞRI (Patnos)	105*	44,24	1669,02	59,99	21,38
AKSARAY	40,74	44,09	632,58	31,97	27,8
AMASYA	42,86	10,28	-	-	-
AMASYA (Merzifon)	41,91	14,7	-	35,09	-
AMASYA (Suluova)	56,64	20,6	-	23,44	-
AMASYA (Şehzade)	75,36	-	1273*	29,91	10,63
ANKARA (Bağçelievler)	58,73	7,03	679,32	72,88	-
ANKARA (Cebeci)	136,28	17*	2130,06	44*	26*
ANKARA (Demetevler)	33,9	7,75	-	56,68	-
ANKARA (Dikmen)	-	-	-	-	-
ANKARA (Kayaş)	53*	12*	-	-	-
ANKARA (Keçiören)	47,42	10,13	-	95	15,63
ANKARA (Sıhhiye)	50,95	9,88	1113,19	155*	10,79
ANKARA (Sincan)	54,27	11,72	-	42,78	-
ANTALYA	43,55	6,35	690,01	33,91	20,16
ARDAHAN	191,72	7,15	-	52,58	44,99
ARTVİN (Merkez)	36*	24,42	-	14*	37,56
ARTVİN (Hopa)	35*	-	-	17*	81*
AYDIN	-	23,14	-	-	-
BALIKESİR	75,61	19,75	-	32,98	30,94
BALIKESİR (Bandırma MTHM)	36,3	8,48	-	29,12	35,34
BALIKESİR (Erdek MTHM)	13,84	7,14	-	7,29	62,01
BARTIN	53,4	15,3	1127,75	38,43	14,51
BATMAN	127,75	10,28	-		
BAYBURT	75,72	16,65	-	38,19	54,9
BİLECİK	20,84	6,18	-	48,5	33,08
BİLECİK (Bozüyük MTHM)	48*	9*	-	35,26	26*
BİNGÖL	34,36	21,14	-	-	-
BİTLİS	29*	26*	-	-	-
BOLU	39,47	20,11	534,31	40,6	16,71
BURDUR	38,44	15,67	561*	31,55	18*
BURSA	42,79	33,23	-	-	28,81

*Hava kalitesi bülteni Resmi İstatistik Programı(RİP) kapsamında yayımlanmaktadır.



BURSA (Beyazıt Cad. MTHM)	42,19	4,99	1860,25	56,75	-
BURSA (İnegöl MTHM)	74,93	14,13	-	40,05	-
BURSA (Kestel MTHM)	38,54	42,02	-	32,82	27,89
BURSA (Kültür Park MTHM)	-	7,72	-	42,48	27,52
BURSA (Uludağ Üni. MTHM)	-	9,36	-	42,31	33,38
ÇANAKKALE	54*	5,59	-	14,67	45,47
ÇANAKKALE (Çan MTHM)	51,94	40,73	-	31*	23,5
ÇANAKKALE (Lapseki MTHM)	-	25,11	-	7,59	50,86
ÇANKIRI	58,46	24	671,81	38,77	1,91
ÇORUM	54,94	12,63	-	-	-
ÇORUM (Bahabey)	98,13	-	1840*	76,88	39,96
ÇORUM (Mimar Sinan)	60,3	39,78	-	48,03	-
DENİZLİ (Bayramyeri)	77,49	33,33	-	-	-
DENİZLİ (Merkezefendi)	44,72	15,28	-	-	-
DİYARBAKIR	59,79	10,67	-	-	-
DÜZCE	60,56	7,39	829,18	16,31	-
EDİRNE	81*	24,49	-	16,8	14,8
EDİRNE (Karaağaç MTHM)	-	7,35	-	8,05	35,63
EDİRNE (Keşan MTHM)	41,01	90,93	-	12,27	37,83
ELAZIĞ	53,47	9,39	-	-	-
ERZİNCAN (Merkez)	82,48	13,58	-	45,39	28,06
ERZİNCAN (Trafik)	75,09	22,36	1532,09	63,53	-
ERZURUM (Yakutiye)	79,96	39,49	-	81,34	31,18
ERZURUM (Aziziye)	67,37	37,68	1374,57	56,75	-
ERZURUM (Palandöken)	37,54	7,12	422,29	19,13	85,51
ERZURUM (Pasinler)	28*	5*	-	28*	70*
ERZURUM (Taşhan)	90,35	-	2107,08	90,64	-
ESKİŞEHİR	33,46	10,26	740,39	-	-
GAZİANTEP	75,71	9,74	-	-	-
GİRESUN	55,68	16,14	-	-	-
GİRESUN (Gemilerçekeği)	39,22	15,77	677,9	-	9,1
GÜMÜŞHANE	42,76	8,92	-	-	20,95
HAKKARİ	25,55	335,94	-	-	-
HATAY (Antakya)	62,57	15,79	1186,27	22,14	10,27
HATAY (İskenderun)	7,01	7,89	598,65	22,64	44,56
İĞDIR (Merkez)	217*	15,07	-	31*	23,02
İĞDIR (Aralık)	169,73	13,86	-	23,09	49,57
ISPARTA	30,74	12,53	826,68	32,56	38,44
MERSİN	67,34	8,64	566*	41,18	34*
İSTANBUL (Aksaray)	33,01	3,9	640,89	60,55	11,7
İSTANBUL (Alibeyköy)	39,65	4,09	-	44,24	3*
İSTANBUL (Başakşehir MTHM)	38,8	7,54	794,61	32,69	46,6
İSTANBUL (Beşiktaş)	32,56	4,83	645,03	41,73	3,24
İSTANBUL (Esenler)	27,94	-	6707*	51,17	-
İSTANBUL (Esenyurt MTHM)	44,42	3,9	-	27,4	26,67

*Hava kalitesi bülteni Resmi İstatistik Programı(RİP) kapsamında yayımlanmaktadır.



İSTANBUL (Kadıköy)	24,58	4*	378*	34*	30*
İSTANBUL (Kağıthane)	35,98	11,45	637*	52,84	-
İSTANBUL (Kağıthane MTHM)	-	29,53	-	45,11	48,48
İSTANBUL (Kandilli MTHM)	25,04	21,26	842,27	26,11	-
İSTANBUL (Kartal)	28,66	2,31	483*	47*	32*
İSTANBUL (Mecidiyeköy MTHM)	42,41	-	2024,83	54,53	-
İSTANBUL (Sarıyer)	16,71	5*	-	21*	33*
İSTANBUL (Şile MTHM)	18,29	4,56	-	7,83	44,23
İSTANBUL (Silivri MTHM)	22,54	3,44	-	20,63	57,82
İSTANBUL (Şirinevler MTHM)	33,9	8,15	1412,91	59,69	-
İSTANBUL (Sultanbeyli MTHM)	29,38	19,21	-	32,47	31,3
İSTANBUL (Sultangazi MTHM)	33,8	18,33	-	31*	31,37
İSTANBUL (Ümraniye)	28*	24*	-	-	20*
İSTANBUL (Ümraniye MTHM)	41,59	90,82	1077,55	57,86	-
İSTANBUL (Üsküdar)	19*	2*	-	54*	-
İSTANBUL (Üsküdar MTHM)	22,33	-	991,34	41,54	-
İSTANBUL (Yenibosna)	12*	2*	495*	50*	-
İZMİR (Alsancak)	61,43	6,74	-	-	-
İZMİR (Bayraklı)	32,84	24,8	-	-	-
İZMİR (Bornova)	29,65	6,66	228,6	2,82	-
İZMİR (Çiğli)	30,28	11,1	-	-	-
İZMİR (Gaziemir)	38,62	12,64	-	-	-
İZMİR (Güzelyalı)	25,32	4,91	300,79	2,7	-
İZMİR (Karşıyaka)	20,26	11,16	-	-	-
İZMİR (Şirinyer)	22,8	13,68	-	-	-
KAHRAMANMARAŞ	112,25	104,24	1429,86	82,53	-
KAHRAMANMARAŞ (Elbistan)	107,47	40,81	1588,66	42,34	5,24
KARABÜK	62*	9*	-	24*	-
KARAMAN	23*	9,36	528*	23,45	41*
KARS (İstasyon Mahallesi)	97,49	20,58	865,07	32,89	35,89
KARS (Trafik)	104,83	-	641,42	47,21	-
KASTAMONU	79,54	14,24	807,91	36,27	9,33
KAYSERİ (Osb)	48,1	28,05	904*	58,79	15*
KAYSERİ (Melikgazi)	101,37	-	1597,16	92,21	5,82
KAYSERİ (Hürriyet)	87,4	7,39	1322,94	87,52	-
KIRIKKALE	72,98	26,08	851*	35*	4,16
KIRKLARELİ	29*	6,88	-	12,5	30,73
KIRKLARELİ (Limanköy MTHM)	15,08	2,87	-	5,68	35,44
KIRKLARELİ (Lüleburgaz MTHM)	20,8	9,81	-	12,91	-
KIRŞEHİR	66,74	6,94	921,7	37,46	7,55
KİLİS	77,28	12,11	624,47	30,61	37*
KOCAELİ	41,82	5,12	-	37,55	16,14
KOCAELİ (Alikahya MTHM)	37,55	39*	-	33*	-

*Hava kalitesi bülteni Resmi İstatistik Programı(RİP) kapsamında yayımlanmaktadır.



KOCAELİ (Dilovası)	42,66	25	644,61	9,43	18,34
KOCAELİ (Gölcük MTHM)	21,66	15,76	-	46,51	34,78
KOCAELİ (İzmit-MTHM)	67,16	-	1670,37	50,5	-
KOCAELİ (Kandıra MTHM)	14,36	-	-	7,8	52,34
KOCAELİ (Körfez MTHM)	33,1	9,03	-	34,19	35,24
KOCAELİ (Dilovası Osb)	-	-	-	-	-
KOCAELİ (Yeniköy MTHM)	27,87	9,09	-	27,71	34,34
KONYA (Meram)	84,24	30,8	2322,1	48,99	-
KONYA (Selçuklu)	114,59	12,67	1425,42	54,79	17,96
KONYA (Karatay Bld.)	89,52	17,31	1475*	29,88	-
KONYA (Selçuklu Bld.)	131,55	12,29	1350,41	81,95	-
KÜTAHYA	40*	20,07	673,89	50,37	33,96
MALATYA	101,61	17,02	-	-	-
MANİSA	19,62	10,71	-	-	-
MANİSA (SOMA)	42,39	139,11	1568*	33,55	22,01
MARDİN	55,15	33,29	-	-	-
MUĞLA(MUSLUHİTTİN)	29,99	6,71	-	-	-
MUĞLA (YATAĞAN)	30,52	25,86	908,96	25,82	35*
MUŞ	94,27	12,47	-	-	-
NEVŞEHİR	39,68	21,83	742,47	29,31	28,96
NİĞDE	42,18	10,73	486*	38,06	36*
ORDU (STADYUM)	50,77	15,91	-	-	-
ORDU (FATSA)	42,35	14,53	-	18*	-
ORDU (KARŞIYAKA)	53,41	12,38	718,77	54,57	-
ORDU (ÜNYE)	99,77	26,83	-	6,56	39,52
OSMANİYE	150	53*	2186*	60*	20*
RİZE (Merkez)	32,01	4,68	-	38,38	23,43
RİZE (Ardeşen)	35*	3*	-	7*	68*
SAKARYA	36,32	65,11	-	36,26	26,1
SAKARYA (Merkez MTHM)	30,08		1358,75	38,37	-
SAKARYA (Ozanlar MTHM)	43,33	10,91	-	32,95	26,81
SAMSUN (İlkadım Hastane)	45,6	28,44	-	-	-
SAMSUN (Tekkeköy)	40,83	12,78	-	27,35	-
SAMSUN (Atakum)	32,39	7,02	-	32,84	18,72
SAMSUN (Bafra)	29,33	7,57	-	-	-
SAMSUN (Canik)	32,15	12,1	-	52,4	-
SAMSUN (Yüzüncüyıl)	57,4	-	770,42	54,57	16,55
ŞANLIURFA	96,31	46,95	-	-	-
SİİRT	66,14	19,41	-	-	-
SİNOP	29,28	14,68	-	-	-
SİNOP (Boyabat)	151*	27	1579,79	37*	-
ŞIRNAK	80,76	105,73	-	-	-
SİVAS (Başöğretmen)	46,74	25,35	-	44,27	-
SİVAS (İstasyon Kavşağı)	63,61	-	1089,57	68,84	-
SİVAS (Meteoroloji)	47,09	13,46	-	-	-

*Hava kalitesi bülteni Resmi İstatistik Programı(RİP) kapsamında yayımlanmaktadır.



TEKİRDAĞ	44,25	10,56	-	17,44	24,09
TEKİRDAĞ (Çerkezköy MTHM)	42,57	41,93	645,9	23	29,79
TEKİRDAĞ (Merkez MTHM)	41,04	17,39	1026,1	26,7	-
TOKAT	26,01	16,21	-	-	-
TOKAT (Erbaa)	62,93	18,43	-	-	-
TOKAT (Meydan)	88,79	-	1286,44	72,28	15,22
TOKAT (Turhal)	80,27	20,64	-	22,06	-
TRABZON (Meydan)	58,14	27,4	-	29*	-
TRABZON (Valilik)	47,42	15,52	-	20*	34,31
TRABZON (Akçaabat)	36,64	19,29	649,73	29,34	36,78
TRABZON (Beşirli)	45,62	-	530,07	50,31	-
TRABZON (Fatih)	73,43	10,46	1029,24	74,31	-
TRABZON (Uzungöl)	10,6	3,14	-	19,28	56,27
TUNCELİ	31*	30*	-	-	-
UŞAK	48,26	46,65	1217,13	44,44	14,05
VAN	49,41	16,88	-	-	-
YALOVA	39,77	-	-	26,33	37,56
YALOVA (Altınova MTHM)	-	39,68	-	29,04	40,81
YALOVA (Armutlu MTHM)	14,76	8,69	-	16,4	37,45
YOZGAT	39,13	36,75	757,19	50*	-
ZONGULDAK	47,23	21,28	637,92	43,49	-
ZONGULDAK (Karadeniz Ereğli)	55,02	3,82	671,9	27,28	8,27

* %90 Veri alım kriterini sağlamayan verileri ifade eder.