



**TÜRKİYE CUMHURİYETİ  
BAYBURT VALİLİĞİ  
ÇEVRE VE ŞEHİRCİLİK İL MÜDÜRLÜĞÜ**

**BAYBURT İLİ  
2019 YILI ÇEVRE DURUM RAPORU**

**HAZIRLAYAN:  
BAYBURT ÇEVRE VE ŞEHİRCİLİK İL MÜDÜRLÜĞÜ  
ÇED VE ÇEVRE HİZMETLERİ ŞUBE MÜDÜRLÜĞÜ**

**BAYBURT - 2020**

## ÖNSÖZ

*Gelişen teknolojinin yaşam kalitesini yükseltmesi yanında; bu gelişmelerin tabiata ve çevreye verdiği kirlilik boyutları her geçen gün hızla artmaktadır. Yaşamı daha mükemmel hale getirme amacına dönük bu gelişmelerin, gerek kırsal alanda, gerekse kentsel alanda doğal kaynakları bozduğu, su, hava ve toprak kirlenmesine yol açtığı; bitki ve hayvan varlığına zarar verdiği son yıllarda inkâr edilemez bir gerçek haline gelmiştir.*

*Hızla artan dünya nüfusunun ihtiyaçlarının karşılanması için, teknolojinin gelişmesine bağlı olarak endüstrileşmenin de artması gerekmektedir. Bu artış, beraberinde var olan doğal kaynakların hızla tükenmesine ve kirlenmesine neden olmaktadır. Çeşitli kaynaklardan çıkan katı, sıvı ve gaz halindeki kirletici maddelerin hava, su ve toprakta yüksek oranda birikmesi çevre kirliliği oluşmasına neden olmaktadır.*

*İl Müdürlüğümüz tarafından hazırlanan Çevre Durum Raporunun; İlimizde ortak yaşam alanımız olan çevrenin korunması ve iyileştirilmesi, doğal kaynakların en uygun şekilde kullanılması ve korunması, su, toprak ve hava kirlenmesinin önlenmesi, İlimizin biyolojik çeşitliliği ile doğal ve tarihsel zenginliklerinin korunmasına rehberlik ederek, gelecek nesillere yaşanabilir temiz bir çevre bırakmasına katkı sağlayacağına inanıyorum.*

*Bu raporda sunulan bilgilerin toplanmasında yardımcı olan tüm kurum ve kuruluşlara teşekkür ederim.*

**Hasan SAKA**  
**Çevre ve Şehircilik İl Müdürü**

## İÇİNDEKİLER

Sayfa

<b>GİRİŞ</b> .....	<b>1</b>
<b>A. HAVA</b> .....	<b>4</b>
A.1. HAVA KALİTESİ.....	4
A.2. HAVA KALİTESİ ÜZERİNE ETKİ EDEN UNSURLAR.....	7
A.3. HAVA KALİTESİNİN KONTROLÜ KONUSUNDAKİ ÇALIŞMALAR.....	10
A.3.1. Temiz Hava Eylem Planları.....	10
A.4. ÖLÇÜM İSTASYONLARI.....	11
A.5. GÜRÜLTÜ.....	13
A.6. İKLİM DEĞİŞİKLİĞİ EYLEM PLANI ÇERÇEVESİNDE YAPILAN ÇALIŞMALAR.....	14
A.7. SONUÇ VE DEĞERLENDİRME.....	14
<b>B. SU VE SU KAYNAKLARI</b> .....	<b>16</b>
B.1. İLİN SU KAYNAKLARI VE POTANSİYELİ.....	16
B.1.1. Yüzeysel Sular.....	16
B.1.1.1. Akarsular.....	16
B.1.1.2. Doğal Göller, Göletler ve Rezervuar.....	16
B.1.2. Yeraltı Suları.....	18
B.1.2.1. Yeraltı Su Seviyeleri.....	18
B.2. SU KAYNAKLARININ KALİTESİ.....	19
B.3. SU KAYNAKLARININ KİRLİLİK DURUMU.....	20
B.3.1. Noktasal kaynaklar.....	20
B.3.1.1. Endüstriyel Kaynaklar.....	20
B.3.1.2. Evsel Kaynaklar.....	20
B.3.2. Yayılı Kaynaklar.....	20
B.3.2.1. Tarımsal Kaynaklar.....	20
B.3.2.2. Diğer:.....	22
B.4. DENİZLER.....	22
B.5. SEKTÖREL SU KULLANIMLARI VE YAPILAN SU TAHSİSLERİ.....	22
B.5.1. İçme ve Kullanma Suyu.....	23
B.5.1.1. Yüzeysel su kaynaklarından kullanılan su miktarı ve içmesuyu arıtım tesisi mevcudiyeti.....	23
B.5.1.2. Yeraltı Su Kaynaklarından Kullanılan Su Miktarı ve İçme Suyu Arıtma Tesisi Mevcudiyeti.....	23
B.5.1.3. İçme Suyu temin edilen kaynağın adı, mevcut durumu, potansiyeli vb. ....	24
B.5.2. Sulama.....	24
B.5.2.1. Salma sulama yapılan alan ve kullanılan su miktarı.....	24
B.5.2.2. Damlama, yağmurlama veya basınçlı sulama yapılan alan ve kullanılan su miktarı.....	24
B.5.3. Endüstriyel Su Temini.....	24
B.5.4. Enerji Üretimi Amacıyla Su Kullanımı.....	25
B.5.5. Rekreasyonel Su Kullanımı.....	25
B.6. ÇEVRESEL ALTYAPI.....	25
B.6.1. Kentsel Kanalizasyon Sistemi ve Hizmeti Alan Nüfus.....	25
B.6.2. Organize Sanayi Bölgeleri (OSB) ve Münferit Sanayiler Atıksu Altyapı Tesisleri.....	26
B.6.3. Katı Atık Düzenli Depolama Tesisleri.....	28
B.6.4. Atıksuların Geri Kazanılması ve Tekrar Kullanılması.....	29
B.7. TOPRAK KİRLİLİĞİ VE KONTROLÜ.....	29
B.7.1. Noktasal Kaynaklı Kirilenmiş Sahalar.....	29
B.7.2. Arıtma Çamurlarının Toprakta kullanımı.....	29

B.7.3. Madencilik faaliyetleri ile bozulan arazilerin doğaya yeniden kazandırılmasına ilişkin yapılan çalışmalar.....	29
B.7.4. Tarımsal Faaliyetler İle Oluşan Toprak Kirliliği .....	29
B.8. SONUÇ VE DEĞERLENDİRME .....	29
<b>C. ATIK .....</b>	<b>30</b>
C.1. BELEDİYE ATIKLARI (KATI ATIK BERTARAF TESİSLERİ) .....	30
C.2. HAFRIYAT TOPRAĞI, İNŞAAT VE YIKINTI ATIKLAR .....	31
C.3. SIFIR ATIK YÖNETİMİ .....	31
C.3.1. Eğitimler .....	32
C.3.2. Atık Getirme Merkezleri.....	32
C.3.3. Atık Miktarları .....	33
C.3.4. Sisteme Geçen Kuruluş Sayısı.....	34
C.3.5. Ekipman.....	35
C.3.6. Kompost.....	35
C.4. AMBALAJ ATIKLARI.....	36
C.5. TEHLİKELİ ATIKLAR .....	37
C.6. ATIK MADENİ YAĞLAR.....	39
C.7. ATIK PİL VE AKÜMÜLATÖRLER .....	40
C.8. BİTKİSEL ATIK YAĞLAR .....	41
C.9. ÖMRÜNÜ TAMAMLAMIŞ LASTİKLER .....	41
C.10. ATIK ELEKTRİKLİ VE ELEKTRONİK EŞYALAR .....	42
C.11. ÖMRÜNÜ TAMAMLAMIŞ (HURDA) ARAÇLAR.....	42
C.12. TEHLİKESİZ ATIKLAR.....	42
C.13. TIBBİ ATIKLAR.....	43
C.14. MADEN ATIKLARI.....	44
C.15. SONUÇ VE DEĞERLENDİRME .....	44
<b>Ç. KİMYASALLARIN YÖNETİMİ.....</b>	<b>46</b>
Ç.1. BÜYÜK ENDÜSTRİYEL KAZALAR .....	46
Ç.2. SONUÇ VE DEĞERLENDİRME .....	46
<b>D. DOĞA KORUMA VE BİYOLOJİK ÇEŞİTLİLİK .....</b>	<b>47</b>
D.1. FLORA.....	47
D.2. FAUNA.....	49
D.3. ORMANLAR VE MİLLİ PARKLAR .....	51
D.3.1. Ormanlar .....	51
D.3.2. Milli Parklar.....	51
D.3.3. Tabiat Parkları .....	52
D.4. ÇAYIR VE MERA .....	52
D.5. SULAK ALANLAR.....	52
D.6. TABİAT VARLIKLARINI KORUMA ÇALIŞMALARI.....	52
D.6.1. Tabiat Anıtları .....	52
D.6.2. Tabiatı koruma alanları.....	53
D.6.3. Anıt ağaçlar.....	53
D.6.4. Özel çevre koruma bilgileri .....	53
D.6.5. Doğal sit alanları .....	53
D.7. SONUÇ VE DEĞERLENDİRME.....	53
<b>E. ARAZİ KULLANIMI .....</b>	<b>54</b>
E.1. ARAZİ KULLANIM VERİLERİ .....	54

E.2. MEKÂNSAL PLANLAMA.....	55
E.2.1. Çevre düzeni planı .....	55
E.3. SONUÇ VE DEĞERLENDİRME .....	56
<b>F. ÇED, ÇEVRE İZİN VE LİSANS İŞLEMLERİ .....</b>	<b>57</b>
F.1. ÇED İŞLEMLERİ .....	57
F.2. ÇEVRE İZİN VE LİSANS İŞLEMLERİ.....	58
F.3. SONUÇ VE DEĞERLENDİRME: .....	58
<b>G. ÇEVRE DENETİMLERİ VE İDARİ YAPTIRIM UYGULAMALARI .....</b>	<b>59</b>
G.1. ÇEVRE DENETİMLERİ.....	59
G.4. ÇEVRE KANUNU UYARINCA DURDURMA CEZASI UYGULAMALARI.....	63
G.5. SONUÇ VE DEĞERLENDİRME.....	63
<b>H. ÇEVRE EĞİTİMLERİ.....</b>	<b>64</b>

## ÇİZELGELER DİZİNİ

	<u>Sayfa</u>
Çizelge A.1- Geçiş dönemi uzun vadeli ve kısa vadeli sınır değerleri ve uyarı eşikleri .....	5
Çizelge A.2 - Ulusal Hava Kalite İndeksi Kesme Noktaları .....	6
Çizelge A.3 - Ulusal Hava Kalitesi İndeksi.....	6
Çizelge A.4 – İlimizde Sürekli Emisyon Ölçüm Sistemleri Tesis ve Baca Sayısı .....	9
Çizelge A.5 – Bayburt ilinde 2019 yılında kullanılan yakıt türleri ve miktarları.....	10
Çizelge A.6 - 2019 Yılında Bayburt İlindeki Araç Sayısı ve Egzoz Ölçümü Yapıtıran Araç Sayısı .....	10
Çizelge A.7 - İlimizde Hava Kalitesi Ölçüm İstasyon Yerleri ve Ölçülen Parametreler .....	11
Çizelge A.8 - İlimizde 2019 Yılı Hava Kalitesi Parametreleri Aylık Ortalama Değerleri.....	13
Çizelge B.9 – İlimizin Akarsuları.....	16
Çizelge B.10 - İlimizdeki Mevcut Sulama Göletleri .....	16
Çizelge B.11 – İlimizde Yeraltı Suyu Potansiyeli.....	18
Çizelge B.12 - İl genelinde gübre ve pestisit kullanılan tarım alanları .....	20
Çizelge B.13 - 2018 yılında Bayburt ilinde kullanılan ticari gübre cinsleri ve yıllık tüketim miktarları (ton) .....	20
Çizelge B.14 - İlimizde 2019 Yılında Tarımda Kullanılan Girdilerden Gübreler Haricindeki Diğer Kimyasal Maddeleri (Tarımsal İlaçlar vb) .....	21
Çizelge B.15 – Bayburt ilinde 2019 yılında topraktaki pestisit vb tarım ilacı birikimini tespit etmek amacıyla yapılmış analiz sonuları .....	21
Çizelge B.16 - Bayburt İlindeki İşletmedeki Hidroelektrik Santral Projeleri .....	22
Çizelge B.17 - Bayburt İlindeki Planlama Ve Proje Aşamasındaki Hidroelektrik Santral Projeleri.....	22
Çizelge B.18 - Bayburt İlindeki İşletmedeki Hidroelektrik Santral Projeleri .....	25
Çizelge B.19 - Bayburt İlindeki Planlama Ve Proje Aşamasındaki Hidroelektrik Santral Projeleri.....	25
Çizelge B.20 - İlimizde 2004-2019 Yılları Kanalizasyon Hizmeti Verilen Nüfusun Belediye Nüfusuna Oranı.....	26
Çizelge B.21 – Bayburt İlinde 2019 yılı kentsel atıksu arıtma tesislerinin durumu .....	26
Çizelge B.22 – Bayburt ilinde 2019 yılı OSB, Serbest Bölgeler ve Sanayi Sitelerinde atıksu arıtma tesislerinin (AAT) durumu .....	27
Çizelge B.23 – Bayburt ilinde 2019 yılı itibariyle münferit sanayiye ait atıksu arıtma tesisi (AAT) sayısı.....	27
Çizelge B.24 - 2019 Yılı Sanayi Bölgeleri Kapasite Bilgileri.....	27
Çizelge C.25 – İlimizde 2019 Yılı İçin İl/İle Belediyelerince Toplanan ve Birliklerce Yönetilen Belediye Atığı Miktarı ve Toplanma, Taşınma ve Bertaraf.....	30
Çizelge C.26 – İlimizde 2019 Yılı İl/İle Belediyelerde Oluşan Katı Atıkların Toplanma, Taşınma ve Bertaraf Yöntemleri ve Tesis Kapasiteleri .....	30
Çizelge C.27 – 2019 yılında sıfır atık yönetimi kapsamında verilen eğitimler .....	32
Çizelge C.28 – 2019 yılı itibariyle Bayburt ilinde Atık Getirme Merkezleri .....	33
Çizelge C.29– 2019 yılında sıfır atık yönetimi kapsamında toplanan atık miktarı .....	33
Çizelge C.30 – 2019 yılı itibariyle Bayburt ilinde sıfır atık sistemini uygulayan kurum/kuruluş sayısı.....	34
Çizelge C.31 – 2019 yılı itibariyle Bayburt ilinde sıfır atık yönetimi kapsamındaki ekipmanlar .....	35
Çizelge C.32 – 2019 yılı itibariyle Bayburt ilinde sıfır atık yönetimi kapsamında kompost üretimi bilgileri .....	35
Çizelge C.33- İlimizdeki 2018 Yılı Ambalaj Ve Ambalaj Atıkları İstatistik Sonuçları.....	36
Çizelge C.34 - 2019 yılında Bayburt ilinde kayıtlı ambalaj atığı toplama ayırma tesisi sayısı.....	37
Çizelge C.35 - 2019 yılında Bayburt ilinde ambalaj atığı geri kazanım tesisi sayısı .....	37

Çizelge C.36 – 2019 yılında Bayburt ilinde Belediyelerin Ambalaj Atık Yönetim Planı (AAYP) durumu .....	37
Çizelge C.37 - 2019 yılında Bayburt ilinde Atık Getirme Merkezleri ile ilgili durum .....	37
Çizelge C.38 – Bayburt ilinde 2018 yılında atık işleme ve miktarı .....	38
Çizelge C.39 – İlimizdeki Atık Madeni Yağ Geri Kazanım ve Bertaraf Miktarları .....	39
Çizelge C.40 – İlimizde Toplanan Atık Akü Miktarı (Kg) .....	40
Çizelge C.41 – İlimizde Yıllar İtibariyle Toplanan Atık Akü Miktarı (Kg) .....	40
Çizelge C.42 – İlimizde Yıllar İtibariyle Toplanan Atık Pil Miktarı (Kg) .....	41
Çizelge C.43 – İlimizde 2019 Yılı İçin Atık Bitkisel Yağlarla İlgili Veriler .....	41
Çizelge C.44 – Bayburt ilinde 2018 yılında oluşan ömrünü tamamlamış lastikler ile ilgili veriler .....	41
Çizelge C.45 – İlimizde Geri Kazanım Tesislerine ve Çimento Fabrikalarına Gönderilen Toplam ÖTL Miktarları (ton/yıl).....	41
Çizelge C.46 – İlimizde 2019 Yılı AEEE Toplanan ve İşlenen Miktarlar .....	42
Çizelge C.47 – İlimizde 2019 Yılı Hurdaya Ayrılan Araç Sayısı.....	42
Çizelge C.48 – İlimizdeki Yıllara Göre Tehlikesiz Atık Miktarı.....	42
Çizelge C.49 – İlimizdeki 2018 yılında Tehlikesiz Atık Miktarı.....	43
Çizelge C.50 – 2019 Yılında İlimiz İl Sınırları İçindeki Belediyelerde Toplanan Tıbbi Atıklar .....	43
Çizelge C.51 – İlimizdeki Yıllara Göre Tıbbi Atık Miktarı.....	44
Çizelge C.52 – İlimizdeki 2019 Yılı Maden Zenginleştirme Tesislerinden Kaynaklanan Atık Miktarı.....	44
Çizelge C.53 – İlimizdeki 2019 yılı itibariyle bulunan atık işleme tesisi sayısı .....	45
Çizelge D.54 - İlimizde Tabii Olarak Yetişen Tıbbi ve İtri Bitkilerden Bazıları .....	48
Çizelge E.55 - İlimizin 2019 yılı arazi kullanım durumu.....	54
Çizelge F.56 – İlimizde Bakanlık merkez ve ÇŞİM tarafından 2019 Yılı İçerisinde Alınan ÇED Olumlu ve ÇED Gerekli Değildir Kararlarının Sektörel Dağılımı.....	57
Çizelge F.57 – İlimizde 2019 Yılında ÇŞİM Tarafından Verilen Geçici Faaliyet Belgesi ve Çevre İzni/Çevre İzni ve Lisansı Belgesi Sayıları .....	58
Çizelge G.58 --İlimizde 2019 Yılında ÇŞİM Tarafından Gerçekleştirilen Denetimlerin Sayısı .....	59
Çizelge G.59 – İlimizde 2019 Yılında ÇŞİM’e Gelen Tüm Şikâyetler ve Bunların Değerlendirilme Durumları .....	61
Çizelge G.60 – İlimizde 2019 Yılında ÇŞİM Tarafından Uygulanan Ceza Miktarları ve Sayısı .....	62

## GRAFİKLER DİZİNİ

	<u>Sayfa</u>
Grafik A.1 - İlimizde Bayburt Merkez İstasyonu PM <sub>10</sub> Parametreleri Günlük Ortalama Değer Grafikleri .....	12
Grafik A.2 - İlimizde Bayburt Merkez İstasyonu SO <sub>2</sub> Parametreleri Günlük Ortalama Değer Grafikleri .....	12
Grafik C.3 – Yıllar bazında Bayburt ilinde sıfır atık yönetimi kapsamında verilen eğitimlere katılan kişi sayısı .....	32
Grafik C.4 – Bayburt ilinde yıllar bazında sıfır atık yönetimi kapsamında toplanan atık miktarı .....	34
Grafik C.5 – Yıllar itibariyle Bayburt ilinde sıfır atık sistemine geçen kurum/kuruluş binası sayısı ..	35
Grafik C.6 - İlimizdeki 2019 Yılı Kayıtlı Ambalaj Üreticisi Ekonomik İşletmeler .....	36
Grafik C.7 – İlimizde Yıllar İtibariyle Tehlikeli Atık Miktarı (ton) .....	38
Grafik C.8 – İlimizdeki 2019 Yılı İçin Atık Madeni Yağlarla İlgili Veriler .....	39
Grafik C.9 – İlimizde Yıllar İtibariyle Atık Akü Toplama ve Geri Kazanım Miktarı (Ton) .....	40
Grafik E.10 – İlimizde 2019 yılı arazi kullanım durumuna göre arazi sınıflandırması .....	54
Grafik F.11 - Bayburt ilinde 2019 yılında ÇED Olumlu Kararı alınan projelerin sektörel dağılımı.....	57
Grafik F.12 - Bayburt ilinde 2019 yılında ÇED Gerekli Değildir Kararı alınan projelerin sektörel dağılımı.....	58
Grafik G.13 – İlimizde ÇŞİM Tarafından 2019 Yılında Gerçekleştirilen Plansız Denetimlerin Konularına Göre Dağılımı .....	60
Grafik G.14 – İlimizde ÇŞİM Tarafından 2019 Yılında Gerçekleştirilen Planlı ve Ani Çevre Denetimlerinin Dağılımı.....	60
Grafik G.15 – İlimizde ÇŞİM Tarafından 2019 Yılında Gerçekleştirilen Tüm Denetimlerin Konularına Göre Dağılımı.....	61
Grafik G.16 – İlimizde 2019 Yılında ÇŞİM Gelen Şikâyetlerin Konulara Göre Dağılımı .....	62
Grafik G.17 – İlimizde 2019 Yılında ÇŞİM Tarafından Uygulanan İdari Para Cezalarının Konulara Göre Dağılımı.....	63



## HARİTALAR DİZİNİ

	<u>Sayfa</u>
Harita 1 - Bayburt ili haritası.....	1
Harita A.2 – İlde Bulunan Hava Kirliliği Ölçüm Cihazlarının Yerleri .....	11
Harita C.3 -Bayburt Belediyesi Hafriyat Atıkları Alanları .....	31
Harita E.4 - Çevre Düzeni Planı Haritası .....	55

## RESİMLER DİZİNİ

	<u>Sayfa</u>
Resim D.1 – Yakupabdal Tabiat Parkı ve Kop Dağı Şehitler Anıtı.....	52

## GİRİŞ



**Harita 1 - Bayburt ili haritası**

### Coğrafi Konum

Bayburt; 2019 rakamlarına göre toplam nüfusu 82.274 olup iller arasında en küçük ilimizdir. İl nüfusunun %38,18'sini belde ve köy, %61,68'ünü il/ilçe nüfusu oluşturmaktadır. Bayburt il nüfusunun, Türkiye nüfusuna oranı %0,1 dir. Nüfus artış hızının ise genel olarak azalma eğiliminde olduğu görülmektedir. İlin en hızlı göçü 2000-2007 yılları arasında gerçekleşmiş olup nüfus artış hızı -%213,1 olarak gerçekleşmiştir. Nüfus artış hızı 2010 yılına kadar negatif (-) iken 2011 yılında yaklaşık %3.11 olarak gerçekleşmiştir. Nüfustaki bu artışın sebebinin Üniversitenin açılması ve kısmi yatırımların olduğu tahmin edilmektedir. Bu tarihten itibaren ise nüfus artış hızı tekrar negatif (-) olmuştur. 2018 yılında nüfus artış hızı -% 11,43 olarak negatif (-) ivme kazanmıştır.

### İklim

Bayburt İli Doğu Karadeniz iklimi ile Doğu Anadolu iklimi arasında, karasal özellikleri ağır basan bir geçiş iklimi hüküm sürmektedir. Kuzeyde uzanan Karadeniz Sıra Dağları, Karadeniz iklim etkilerinin bölgeye sarkmasını engellemektedir. Bu nedenle bölgede Doğu Anadolu'nun karasal ikliminin etkileri görülmektedir. İklim sınıflandırma yöntemine göre yarı kurak az nemli bir iklime sahip, kışları soğuk, yazları ılık, su fazlası kış mevsiminde ve orta derecede, kara tesirine yakın bir iklime sahiptir.

### Bitki Örtüsü

Bayburt ili 40 derece 37 dakika Kuzey Enlemi ile 40 derece 45 dakika Doğu boyları, 39 derece 52 dakika Güney enlemi ile 39 derece 37 dakika batı boyları arasında yer alır. Doğusunda Erzurum, batısında Gümüşhane, kuzeyinde Trabzon ve Rize, güneyinde Erzincan illeri ile çevrili Anadolu'nun kuzey doğusunda Çoruh Nehri kenarında ve denizden 1.550 m yükseklikte kurulmuş 3.652 km<sup>2</sup> yüzölçümlü bir ildir. Bayburt ve çevresi yeryüzü şekilleri bakımından genel olarak üç bölümden oluşmaktadır. Birincisi; sahanın batı yarısını oluşturan Bayburt ovası, ikincisi ise akarsuların oluşturduğu vadiler ve üçüncüsünü de; yörenin etrafını çevreleyen ve doğu yarısında yer tutan dağlık alanlardır.

### Nüfus ve Yerleşim

Bayburt ekonomisi, iklim ve coğrafi şartlara bağlı olarak tarım ve hayvancılığa dayalıdır. Tarım ekonomisinin de temel kaynakları hayvan yetiştiriciliği ve bitkisel üretim teşkil etmektedir. Ekonomik yaşam tarihi gelişimi içinde temel özelliğini değiştirmemiştir.

Sanayileşme ise yok denecek kadar azdır. Ticaret ve Sanayinin gelişmediği ilde tarım ve hayvancılık başlangıçtan beri ekonomiyi sürükleyici bir rol oynamıştır.

İlimizde; birer adet Organize Sanayi Bölgesi ve Küçük Sanayi Sitesi bulunmaktadır. 2006 yılında faaliyete geçen Organize Sanayi Bölgesi 218 hektar alana sahip olup 127 parsel bulunmaktadır. Bu parsellerden 22 âdeti tahsis edilmiş olup 105 adet parsel boş bulunmaktadır. Bu parsellerden; 15 adet parsel (8 adet firma) üretimde, 3 adet parsel (3 adet firma) inşaat aşamasında, 2 adet parsel (2 adet firma) üretime ara vermiştir. Bu işletmelerde; taş ve mermer, çay ve un paketleme, civciv yem ürünleri poşet ve ambalaj malzemeleri üretimi, süt işleme tesisleri bulunmaktadır.

İlimizin istihdama göre sektörel dağılımı %74,5 tarım ve hayvancılık %23,2 hizmetler ve %2,3 sanayi şeklindedir. İlimiz tarım ve hayvancılık sektöründe Türkiye ortalamasının üstünde bir istihdam oranına sahipken hizmet ve sanayi sektöründe Türkiye ortalamasının altındadır.

Sanayi işletmelerinin başlıca sorunları; hammadde tedariki konusunda sıkıntı yaşanması, üretilen ürünlerin ve hammaddenin nakliyesinin yüksek olması nedeniyle birim maliyetlerin artmasına neden olmakta buda rekabeti negatif yönde etkilemektedir. Sanayide çalışan kalifiye işçi sıkıntısı nedeniyle de sorunlar yaşanmaktadır. Bölge ikliminin karasal özellik göstermesi nedeniyle de bazı sektörlerin kış aylarında üretim yapmasını engellemektedir.

Bayburt ve çevresinde, MTA tarafından yapılan araştırmalarda; bakır, demir, krom ve linyit rezervlerinin olduğu tespit edilmiştir. Kop dağının kuzey yamaçlarında krom, Maden köyünün yakın çevresinde bakır rezervleri bulunmaktadır. Ancak kop kromlarının dışında bugüne kadar ciddi çapta işletilen olmamıştır. Bölgede ‘‘ Bayburt Taşı ‘‘ olarak bilinen çevrenin inşaat taşı ihtiyacını karşılayan, yöreye ekonomik katkı sağlayan taş ocakları da işletilmektedir. Çeşitli restorasyon işlerinde kullanılan bu yontma taş; cami, minare, çeşme, mezar taşı ve benzeri işlerde tercih edilmektedir.

### Tarımsal Yapı

Bayburt; büyük pazar ve hammadde kaynaklarına uzak olması, etkin bir ulaşım ağının içerisinde olmaması, coğrafi bakımdan Karadeniz ve Doğu Anadolu Bölgeleri arasında geçiş bölgesi konumunda olması gibi nedenlerle sanayi ve ticaret anlamında sürükleyici bir gelişme sağlayamamış ve kalkınma hedeflerini özellikle tarım sektöründe yoğunlaştırmıştır. Ekonomisi tarım ve hayvancılığa dayanan İlimizde nüfusun %43,57'si belde ve köylerde, %56,43'ü ilçe ve il merkezinde yaşamaktadır. Çalışan nüfusun %74,5'i tarım sektöründe, %23,5'i hizmetler sektöründe ve sadece % 2'si sanayi sektöründe yer almaktadır. 2017 yılı itibariyle toplam tarım arazisi 131.620 (ha) ve kişi başına tarım alanı 1.45 (ha/kişi) olan bir il olarak, tarım ve özellikle hayvancılığa öncelik verilmesi İlimizin sahip olduğu potansiyelin değerlendirilmesi adına doğru ve önemli bir gelişme olacaktır. İlimizin ekonomisinde çok önemli bir paya sahip olan tarım; parçalı işletme yapısı, mülkiyet sorunları nedeniyle tarımsal desteklerden yeterince yararlanılamaması, nitelikli işgücü ve eğitim eksikliği gibi nedenlerle yıllar içerisinde kabuğunu kıramamış, iktisadi bir sektör olarak İl ekonomisinin bölge içerisinde rekabet gücü oluşturmasını sağlayamamıştır. Son yıllarda yapılan sulama yatırımları bölgenin tarımsal yapısını olumlu etkilemiş, Bakanlık ve diğer kaynaklarla iktisadi işletmeler kurulmaya başlanmıştır. Orta ve Doğu Karadeniz bölgesinin en önemli tarımsal üretim alanlarına sahip Bayburt ilinde; son yıllarda kendini yenilemeye başlayan tarım sektöründe nitelikli eleman eksikliği ve eğitim ihtiyacı göze çarpmaktadır. Kamu kurumlarınca yürütülen eğitim çalışmalarına ilaveten, üretici örgütlenmesinin sağlanması ve İlde tarımla ilgili nitelikli işgücü yetiştirecek

yükseköğretim düzeyinde bir kurum açılması bu ihtiyacın giderilmesine katkı sağlayacaktır.

### Turizm

Bayburt; Çin–Trabzon Tarihi İpekyolu güzergâhı üzerinde tarih ile doğal güzelliklerin bulunduğu bir yerdir. Tarih öncesi dönemlerde dahil olmak üzere Bayburt bir çok uygarlığa ev sahipliği yaparak bu uygarlıkların izlerini günümüze taşımıştır. İlde bulunan yaylalar eko, kış, kayak turizm potansiyeli açısından oldukça yüksek bir potansiyel arz eder. Bayburt'taki flora zenginliği, 250'nin üzerindeki endemik bitki çeşidi botanik turizmi için oldukça elverişlidir.

İlimizi bir kemer misali ortasından sararak Bayburt ovasını sulayan Çoruh Nehri ile bereketli topraklar yanında su sporları özellikle kano yapma imkânı sunar.

**Bayburt Kalesi:** Osmanlı döneminde bu kaleye Çinimaçın Kalesi ismi verilmiştir. Bunun da nedeni kalenin dış yüzeylerinde mor, yeşil ve firuze renkli çinilerin kullanılmış olmasıdır. Kalenin doğu kesiminde XVIII.-XIV. yüzyılda yapıldığı sanılan bir de kilise kalıntısı bulunmaktadır. Kalenin batı tarafında ise yağlı mağarası bulunmaktadır.

**Dede Korkut Türbesi:** İlin güney doğusunda merkeze 39 km mesafedeki Masat Köyü yakınında bulunan, yapılış şekli ve mimarisi ile çok eskilere dayandığı anlaşılan ve halk arasında Ali Baba diye geçen Türkmen türbesinin, Dede Korkut'a ait olduğu belirtilmektedir.

**Sünür Kutlu Bey Camii:** Akkoyunluların kurucusu Turali bey oğlu Fahrettin Kutlu Bey tarafından yaptırılan caminin kapısı üzerindeki kitabeden 1538 yılında onarıldığı anlaşılmaktadır. Minaresi ise 1616 tarihi taşıyan tarihi bir kitabeye sahiptir. İran Şahı Tahmasp'ın işgali sırasında tahrip edilmiş ve bu olay kapı üzerindeki kitabede yer almaktadır. Kanuni döneminde 1538 yılında onarım görmüştür.

**Aydıntepe Yeraltı Şehri:** Aydıntepe ilçesinde yer alan kent, tuf içerisinde, yüzeyden 2-2,5 metre derinde, başka yapı malzemesi kullanılmadan ana kayaya oyulmuş galeriler, tonozlu odalar ve bu odaların açıldığı daha geniş mekânlardan oluşmaktadır. Yaklaşık bir metre genişliğinde ve 2-2,5 metre yüksekliğinde tonoz örtülü galeriler yer yer her iki yanda genişlemektedir. 3-8 metrekareye yakın planlı odalar bu mekâna açılmaktadır. Gözetleme mekânlarının oluşturduğu havalandırma amaçlı konik biçimdeki deliklerin galeri odaların aydınlatılması amacıyla duvarlara oyukların açıldığı görülmektedir. Bunun tarihi Halde şehrine ait olduğu söylendiği gibi, geç Roma veya erken Hristiyanlık devirlerine ait olabileceği de söylenmektedir.

Ayrıca 2019 yılı içerisinde İlimize 36.000 yerli, 42.500 yabancı turist giriş yapmıştır.

### İl Müdürlüğü Çevre Personel Durumu

İl müdürlüğümüzde çevre kısmı “ÇED ve Çevre Hizmetleri Şube Müdürlüğü” adıyla tek şube olup, şubede 1 adet Şube Müdürü, 1 adet Kimya Mühendisi, 1 adet Şehir Plancısı olmak üzere toplam 3 personel görev yapmaktadır.

## A. HAVA

### A.1. Hava Kalitesi

Türkiye’de özellikle kış sezonunda bazı şehir merkezlerinde meteorolojik şartlara da bağlı olarak hava kirliliği görülmektedir. Kış aylarında ısınmadan kaynaklanan hava kirliliğinin temel sebepleri; düşük vasıflı yakıtların iyileştirilme işlemine tabi tutulmadan kullanılması, yanlış yakma tekniklerinin uygulanması ve kullanılan yakma sistemleri işletme bakımlarının düzenli olarak yapılmaması şeklinde sıralanabilir. Ancak ısınmada doğal gazın ve kaliteli yakıtların kullanılması sonucu özellikle büyük şehirlerde hava kirliliğinde 1990’lı yıllara göre azalma olmuştur.

Şehirleşme ile sanayi tesislerinin yakın çevresindeki bölgelerdeki konutlaşmaların artması hava kirliliğinin olumsuz etkilerini artırmaktadır. Kömüre dayalı termik santrallerde kullanılan yerli linyitlerin yüksek kükürt oranı ve bazı tesislerde arıtma sistemlerinin olmaması nedeniyle kükürt dioksit (SO<sub>2</sub>) emisyonları problem oluşturmaktadır. Çevre Mevzuatının kirletici vasfı yüksek tesisler olarak nitelendirdiği enerji üretim tesisleri için mevzuatta özel emisyon sınır değerleri bulunmaktadır. Söz konusu tesislerin kurulması ve işletilmesi için gerekli izinler, tesisten çıkan emisyonlar ve tesisin etki alanı içerisinde hava kirliliğinin tespitine ilişkin usul ve esaslar Çevre Mevzuatında belirlenmiştir. Katı, sıvı ve gaz yakıt kullanan bu tesisler için ilgili baca gazı sınır değerlerinin sağlanması yanında tesis etki alanlarında hava kalitesi sınır değerlerinin de sağlanması gereklidir. Bu nedenlerle söz konusu tesislerden kaynaklanan özellikle toz, kükürt dioksit (SO<sub>2</sub>) ve azot oksit (NO<sub>x</sub>) emisyonlarının giderilmesi ve azaltılması konusundaki tekniklerinin uygulanması gereklidir. Söz konusu azaltım teknikleri son yıllarda tesislerden kaynaklanan emisyon yüklerini önemli ölçüde azaltılabilmektedir. Söz konusu azaltım tekniklerinin hayata geçirilmesi ve yaygın olarak kullanılabilmesi içinde Çevre Mevzuatında bazı değişiklikler yapılmıştır.

Şehirlerde yaşanan hava kirliliğine, artan motorlu taşıtlardan kaynaklanan egzoz gazları da katkı sağlamaktadır.

Çizelge A.1- Geçiş dönemi uzun vadeli ve kısa vadeli sınır değerleri ve uyarı eşikleri

KİRLLETİCİ	ORTALAMA SÜRE	LİMİT DEĞER		UYARI EŞİĞİ
		2018 ( $\mu\text{g}/\text{m}^3$ )	2019 ( $\mu\text{g}/\text{m}^3$ )	
SO <sub>2</sub>	<b>saatlik</b> -insan sağlığının korunması için-	380	350	500 $\mu\text{g}/\text{m}^3$ (hava kalitesinin temsili bölgelerinde bütün bir "bölge" veya "alt bölge"de veya en azından 100 km <sup>2</sup> 'de –hangisi küçükse- üç ardışık saatte ölçülür)
	<b>24 saatlik</b> -insan sağlığının korunması için-	150	125	
	<b>yıllık ve kış dönemi (1 Ekim'den 31 Mart'a kadar)</b> -insan sağlığının korunması için-	20	20	
NO <sub>2</sub>	<b>saatlik</b> -insan sağlığının korunması için-	260	250	400 $\mu\text{g}/\text{m}^3$ (hava kalitesinin temsili bölgelerinde bütün bir "bölge" veya "alt bölge"de veya en azından 100 km <sup>2</sup> 'de –hangisi küçükse- üç ardışık saatte ölçülür)
	<b>yıllık</b> -insan sağlığının korunması için-	44	40	
NO <sub>x</sub>	<b>yıllık</b> -vejetasyonun korunması için-	30	30	----
PM <sub>10</sub>	<b>24 saatlik</b> -insan sağlığının korunması için-	60	50	----
	<b>yıllık</b> -insan sağlığının korunması için-	44	40	
Pb	<b>yıllık</b> -insan sağlığının korunması için-	0,6	0,5	----
BENZEN	<b>yıllık</b> -insan sağlığının korunması için-	8	7	----
CO	<b>maksimum günlük 8 saatlik ortalama</b> -insan sağlığının korunması için-	10.000	10.000	----

(Kaynak: Hava Kalitesi Değerlendirme Ve Yönetimi Yönetmeliği)

Çizelge A.2 - Ulusal Hava Kalite İndeksi Kesme Noktaları

İndeks	HKİ	SO <sub>2</sub> [µg/m <sup>3</sup> ]	NO <sub>2</sub> [µg/m <sup>3</sup> ]	CO [µg/m <sup>3</sup> ]	O <sub>3</sub> [µg/m <sup>3</sup> ]	PM <sub>10</sub> [µg/m <sup>3</sup> ]
		1 Sa. Ort.	1 Sa. Ort.	8 Sa. Ort.	8 Sa. Ort.	24 Sa. Ort.
İyi	0 – 50	0-100	0-100	0-5500	0-120 <sup>L</sup>	0-50
Orta	51 – 100	101-250	101-200	5501-10000	121-160	51-100 <sup>L</sup>
Hassas	101 – 150	251-500 <sup>L</sup>	201-500	10001-16000 <sup>L</sup>	161-180 <sup>B</sup>	101-260 <sup>U</sup>
Sağlıksız	151 – 200	501-850 <sup>U</sup>	501-1000	16001-24000	181-240 <sup>U</sup>	261-400 <sup>U</sup>
Kötü	201 – 300	851-1100 <sup>U</sup>	1001-2000	24001-32000	241-700	401-520 <sup>U</sup>
Tehlikeli	301 – 500	>1101	>2001	>32001	>701	>521

L: Limit Değer

B: Bilgi Eşiği

U: Uyarı Eşiği

Çizelge A.3 - Ulusal Hava Kalitesi İndeksi

Hava Kalitesi İndeksi (AQI) Değerler	Sağlık Endişe Seviyeleri	Renkler	Anlamı
Hava Kalitesi İndeksi bu aralıkta olduğunda..	..hava kalitesi koşulları..	..bu renkler ile sembolize edilir..	..ve renkler bu anlama gelir.
0 – 50	İyi	Yeşil	Hava kalitesi memnun edici ve hava kirliliği az riskli veya hiç risk teşkil etmiyor.
51 – 100	Orta	Sarı	Hava kalitesi uygun fakat alışılmadık şekilde hava kirliliğine hassas olan çok az sayıda insan için bazı kirlleticiler açısından orta düzeyde sağlık endişesi oluşabilir.
101- 150	Hassas	Turuncu	Hassas gruplar için sağlık etkileri oluşabilir. Genel olarak kamunun etkilenmesi olası değildir.
151 – 200	Sağlıksız	Kırmızı	Herkes sağlık etkileri yaşamaya başlayabilir, hassas gruplar için ciddi sağlık etkileri söz konusu olabilir.
201 – 300	Kötü	Mor	Sağlık açısından acil durum oluşturabilir. Nüfusun tamamının etkilenme olasılığı yüksektir.
301 – 500	Tehlikeli	Kahverengi	Sağlık alarmı: Herkes daha ciddi sağlık etkileri ile karşılaşabilir.

## A.2. Hava Kalitesi Üzerine Etki Eden Unsurlar

Hava kirliliği, doğrudan veya dolaylı olarak insan sağlığını etkileyerek yaşam kalitesini düşürmektedir. Günümüzde hava kirliliği nedeniyle yerel, bölgesel ve küresel sorunlar yaygın olarak yaşanmaktadır.

Yoğun şehirleşme, şehirlerin yanlış yerleşmesi, motorlu taşıt sayısının artması, düzensiz sanayileşme, kalitesiz yakıt kullanımı, topoğrafik ve meteorolojik şartlar gibi nedenlerden dolayı büyük şehirlerimizde özellikle kış mevsiminde hava kirliliği yaşanabilmektedir.

Hava kirliliği ile mücadele kapsamında hava kirliliğine neden olan kaynaklarda (ısınma, sanayi, trafik) gerekli önlemlerin alınarak hava kalitesinin korunması kapsamında yönetmelikler çıkarılarak uygulanmakta, mevzuat oluşturulması ve uygulanmasına yardımcı olmak amacıyla projeler yürütülmektedir. Bu çerçevede, hava kalitesi konusundaki Avrupa Birliği Direktifleri, ulusal mevzuatımıza aktarılmış ve 2014 yılına kadar tam uygulamanın gerçekleştirilmesi hedeflenmiştir.

Bu bağlamda, bir bölgede hava kalitesini ölçmek, o bölgede yaşayan insanların nasıl bir hava teneffüs ettiğinin bilinmesi açısından çok büyük önem taşımaktadır. Ayrıca, önemli bir nokta da, bir bölgede meydana gelen hava kirliliğinin sadece o bölgede görülmeyip meteorolojik olaylara bağlı olarak yayılım göstermesi ve küresel problemlere de (küresel ısınma, asit yağmurları, vb) sebep olmasıdır.

21 Aralık 2009 tarihi itibarı ile AB ile Türkiye arasında Çevre Faslı müzakerelere açılmıştır. Bu çerçevede, ülkemizde hava kalitesine ilişkin AB mevzuatının uygulanması için izleme ağlarının kurulmasını, laboratuvar altyapısının oluşturulmasını, kurumsal kapasitenin artırılmasını, eylem planlarının hazırlanmasını, gerekli önlemlerin alınmasını ve hava kalitesi limit değerlerimizin her yıl kademeli olarak AB hava kalitesi limit değerlerine indirilmesi öngörülmektedir.

Renksiz bir gaz olan Kükürtdioksit ( $SO_2$ ), atmosfere ulaştıktan sonra sülfat ve sülfürik asit olarak oksitlenir. Diğer kirleticiler ile birlikte büyük mesafeler üzerinden taşınabilecek damlalar veya katı partiküller oluşturur.  $SO_2$  ve oksidasyon ürünleri kuru ve nemli depozisyonlar (asitli yağmur) sayesinde atmosferden uzaklaştırılır.

Azot Oksitler ( $NO_x$ ), Azot monoksit ( $NO$ ) ve azot dioksit ( $NO_2$ ), toplamı azot oksitleri ( $NO_x$ ) oluşturur. Azot oksitler genellikle (%90 durumda)  $NO$  olarak dışarı verilir.  $NO$  ve  $NO_2$ 'den ozon veya radikallerle ( $OH$  veya  $HO_2$  gibi) reaksiyonu sonucunda oluşur. İnsan sağlığını en çok etkileyen azot oksit türü olması itibarı ile  $NO_2$  kentsel bölgelerdeki en önemli hava kirleticilerinden biridir. Azot oksit ( $NO_x$ ) emisyonları insanların yarattığı kaynaklardan oluşmaktadır. Ana kaynakların başında kara, hava ve deniz trafiğindeki araçlar ve endüstriyel tesislerdeki yakma kazanları gelmektedir.

İnsan sağlığına etkileri açısından, sağlıklı insanların çok yüksek  $NO_2$  derişimlerine kısa süre dahi maruz kalmaları, şiddetli akciğer tahribatlarına yol açabilir. Kronik akciğer rahatsızlığı olan kişilerin ise bu derişimlere maruz kalmaları, akciğerde kısa vadede fonksiyon bozukluklarına yol açabilir.  $NO_2$  derişimlere uzun süre maruz kalınması durumunda ise buna bağlı olarak solunum yolu rahatsızlıklarının ciddi oranda arttığı gözlenmektedir.



Toz Partikül Madde (PM10), partikül madde terimi, havada bulunan katı partikülleri ifade eder. Bu partiküllerin tek tip bir kimyasal bileşimi yoktur. Katı partiküller insan faaliyetleri sonucu ve doğal kaynaklardan, doğrudan atmosfere karışırlar. Atmosferde diğer kirleticiler ile reaksiyona girerek PM' ye oluştururlar ve atmosfere verilirler. (PM10- 10 µm'nin altında bir aerodinamik çapa sahiptir) 2,5 µm' ye kadar olan partikülleri kapsayacak yasal düzenlemeler konusunda çalışmalar devam etmektedir. PM10 için gösterilebilecek en büyük doğal kaynak yollardan kalkan tozlardır. Diğer önemli kaynaklar ise trafik, kömür ve maden ocakları, inşaat alanları ve taş ocaklarıdır. Sağlık etkileri açısından, PM10 solunum sisteminde birikebilir ve çeşitli sağlık etkilerine sebep olabilir. Astım gibi solunum rahatsızlıklarını kötüleştirebilir, erken ölümü de içeren çeşitli ciddi sağlık etkilerine sebep olur. Astım, kronik tıkayıcı akciğer ve kalp hastalığı gibi kalp veya akciğer hastalığı olan kişiler PM10'a maruz kaldığında sağlık durumları kötüleşebilir. Yaşlılar ve çocuklar, PM10 maruziyetine karşı hassastır. PM10 yardımıyla toz içerisindeki mevcut diğer kirleticiler akciğerlerin derinlerine kadar inebilir. İnce partiküllerin büyük bir kısmı akciğerlerdeki alveollere kadar ulaşabilir. Buradan da kurşun gibi zehirli maddeler % 100 olarak kana geçebilir.

Karbonmonoksit (CO), kokusuz ve renksiz bir gazdır. Yakıtların yapısındaki karbonun tam yanmaması sonucu oluşur. CO derişimleri, tipik olarak soğuk mevsimlerde en yüksek değere ulaşır. Soğuk mevsimlerde çok yüksek değerler ulaşılmasının bir sebebi de inversiyon durumudur. CO' in global arka plan konsantrasyonu 0.06 ve 0.17 mg/m<sup>3</sup> arasında bulunur. 2000/69/EC sayılı AB direktifinde CO ile ilgili sınır değerler tespit edilmiştir.

İnversiyon, sıcak havanın soğuk havanın üzerinde bulunarak, havanın dikey olarak birbiriyle karışmasının engellenmesi durumudur. Kirlilik böylece yer seviyesine yakın soğuk hava tabakasının içerisinde toplanır.

CO' in ana kaynağı trafik ve trafikteki sıkışıklıktır. Sağlık etkileri, akciğer yolu ile kan dolaşımına karışarak, kimyasal olarak hemoglobinle bağlanır. Kandaki bu madde, oksijeni hücrelere taşır. Bu yolla, CO organ ve dokulara ulaşan oksijen miktarını azaltır. Sağlıklı kişilerde, daha yüksek seviyelerdeki CO' e maruziyet, algılama ve gözün görme gücünü etkileyebilir. Hafif ve daha ağır kalp ve solunum sistemi hastalığı olan kişiler ve henüz doğmamış ve yeni doğmuş bebekler, CO kirliliğine karşı en riskli grubu oluşturur.

Kurşun (Pb), doğada metal olarak bulunmaz. Kurşun gürültü, ışın ve vibrasyonlara karşı iyi bir koruyucudur ve hava yoluyla taşınır. Kurşun, maden ocakları ve bakır ve tunç (Cu + Sn) alaşımı işlenmesi, kurşun içeren ürünlerin geriye dönüştürülmesi ve kurşunlu petrolün yakılmasıyla çevreye yayılır. Kurşun içeren benzin ilavesi ürünlerinin de kullanılması, atmosferdeki kurşun oranını yükseltir.

Ocak 2007'de kurşunsuz benzine geçişle birlikte kurşun emisyonlarında önemli bir azalma olmuştur. Kurşunun sağlığa etkisi partikül büyüklüğü ile doğru orantılıdır. 2.5 µm'den küçük partiküller akciğerlerin derinlerine kadar inebilir. İnce partiküllerin büyük bir kısmı akciğerlerdeki alveollere kadar ulaşabilir. Kurşun gibi zehirli maddeler buradan tamamen kana geçebilir. 2,5-10 µm arasındaki partiküller bronşlar ve burun-boğaz boşluğunda birikir. Çocuklar kurşun tarafından zarar gören en büyük risk grubudur.

Ozon ( $O_3$ ), kokusuz renksiz ve 3 oksijen atomundan oluşan bir gazdır. Ozon kirliliği, özellikle yaz mevsiminde güneşli havalarda ve yüksek sıcaklıkta oluşur ( $NO_2 + \text{güneş ışınları} = NO + O \Rightarrow O + O_2 = O_3$ ). Ozon üretimi uçucu organik bileşikler (VOC) ve karbon monoksit sayesinde hızlandırılır veya güçlendirilir. Ozonun oluşması için en önemli öncü bileşimler  $NO_x$  (Azot oksitler) ve VOC' dur. Yüksek güneş ışınlarının etkisiyle ozon derişimi Akdeniz ülkelerinde Kuzey-Avrupa ülkelerinden daha yüksektir. Sebebi ise güneş ışınlarının ozonun fotokimyasal oluşumundaki fonksiyonundan kaynaklanmasıdır.

Diğer kirleticilere kıyasla ozon doğrudan ortam havasına karışmaz. Yeryüzüne yakın seviyede ozon karmaşık kimyasal reaksiyonlar yoluyla oluşur. Bu reaksiyonlara  $NO_x$ , metan, CO ve VOC'ler (etan ( $C_2H_6$ ), etilen ( $C_2H_4$ ), propan ( $C_3H_8$ ), benzen ( $C_6H_6$ ), toluen ( $C_6H_5$ ), xilen ( $C_6H_4$ ) gibi kimyasal maddelerde eklenir. Ozon çok güçlü bir oksidasyon maddesidir. Birçok biyolojik madde ile etkileşimde bulunur. Tüm solunum sistemine zarar verebilir. Ozonun zararlı etkisi derişim oranına ve ozona maruziyet süresine bağlıdır. Çocuklar büyük bir risk grubunu oluşturur. Diğer gruplar arasında öğlen saatlerinde dışarıda fiziksel aktivitede bulunanlar, astım hastaları, akciğer hastaları ve yaşlılar bulunur.

**Çizelge A.4 – İlimizde Sürekli Emisyon Ölçüm Sistemleri Tesis ve Baca Sayısı (Çevre ve Şehircilik İl Müdürlüğü-2020)**

SEKTÖR	TESİS SAYISI	BACA SAYISI
Ağaç İşleme Tesisleri	-	
Asit Üretim Tesisleri	-	
Atık Geri Kazanım ve Bertaraf Tesisleri	-	
Cam Üretim Fabrikaları	-	
Çimento	-	
Demir-Çelik ve Metalurji Fabrikaları	-	
Doğalgaz Çevrim ve Termik Santraller	-	
Gıda Fabrikaları	-	
Gübre Fabrikaları	-	
Kağıt Fabrikaları	-	
Lastik Üretim Tesisleri	-	
Otomotiv	-	
Petrol ve Petrokimya Tesisleri	-	
Şeker Fabrikaları	-	
Tekstil Fabrikaları	-	
<b>TOPLAM</b>	-	

**NOT:** İlimizde sürekli emisyon ölçüm sistemleri bulunmamaktadır.

**Çizelge A.5 – Bayburt ilinde 2019 yılında kullanılan yakıt türleri ve miktarları**  
(Bayburt Valiliği SYD Vakfı – Çevre ve Şehircilik İl Müdürlüğü - 2020)

	Katı Yakıt			Doğalgaz		Fuel Oil	
	Kullanım Yeri	Cinsi	Tüketim Miktarı (ton)	Kullanım Yeri	Tüketim Miktarı (sm <sup>3</sup> )	Kullanım Yeri	Tüketim Miktarı (kg)
Sanayi							
				Isınma	113.173,23		
	Tüketim Miktarı (ton)		Tüketim Miktarı (sm <sup>3</sup> )		Tüketim Miktarı (m <sup>3</sup> )		
Konut	778,67		13.974.243,08				

**NOT:** 2019 Yılı verisi bulunmadığı için 2018 verileri sunulmuştur.

**Çizelge A.6 - 2019 Yılında Bayburt İlindeki Araç Sayısı ve Egzoz Ölçümü Yaptıran Araç Sayısı**

(Bayburt İl Emniyet Müdürlüğü, 2020), (Yılmazlar EGB Araç Muayene İstasyonu A.Ş; Bayhanlar Tic. Koll. Şti., 2020)

Egzoz Gazı Emisyon Ölçüm Yetki Belgesi Düzenlenen Firma Sayısı	İldeki Toplam Araç Sayısı	Egzoz Ölçümü Yaptıran Araç Sayısı
-	14.884	7.717

### A.3. Hava Kalitesinin Kontrolü Konusundaki Çalışmalar

İlimiz genelinde hava kalitesi çalışmaları kapsamında; katı yakıt satıcıları ile ilgili 13 işletmede 13 kez denetimlerin yapıldığı, tesislerden kaynaklı tozuma ile ilgili toz önleyici tedbirlerin ve gerekli çevre izinlerinin alınması sağlanmıştır. Bayburt il merkezinde Ocak 2007 tarihinde ilimize kurulan Hava ölçüm İstasyonu vasıtasıyla her gün düzenli ölçüm yapılmaktadır. Ayrıca Vali başkanlığında İlimiz genelinde hava kalitesini artırmak için İlimiz Kaleardı Mevkiinde bulunan taş ocakları, kırma-eleme tesisleri ve hazır beton santrallerinin uygun başka alanlara taşınması için İl Mahalli Çevre Kurulu kararı alınmıştır.

#### A.3.1. Temiz Hava Eylem Planları

Temiz Hava Eylem Planı bulunmamaktadır.

#### A.4. Ölçüm İstasyonları

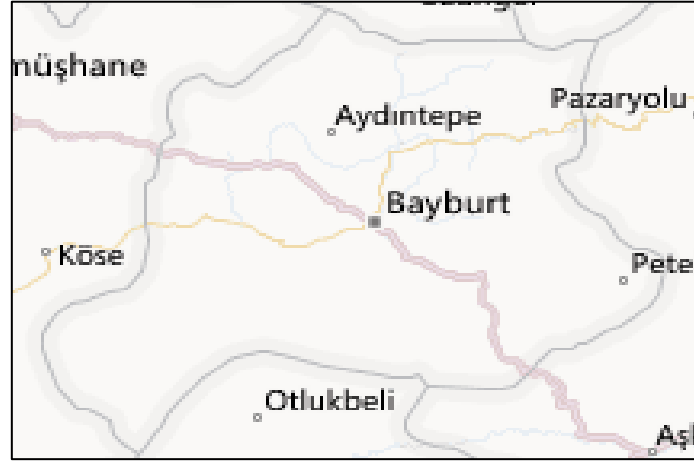

**Harita A.2 – İlde Bulunan Hava Kirliliği Ölçüm Cihazlarının Yerleri (Ulusal Hava Kalitesi İzleme Ağı -2020)**

**Çizelge A.7 - İlimizde Hava Kalitesi Ölçüm İstasyon Yerleri ve Ölçülen Parametreler (Çevre ve Şehircilik İl Müdürlüğü - 2020)**

İSTASYON YERLERİ	KOORDİNATLARI (Enlem, Boylam)	HAVA KİRLİTİCİLERİ			
		SO <sub>2</sub>		PM <sub>10</sub>	
Bayburt Merkez	40° 15' 34,88" D 40° 13' 26,24" K	X		X	

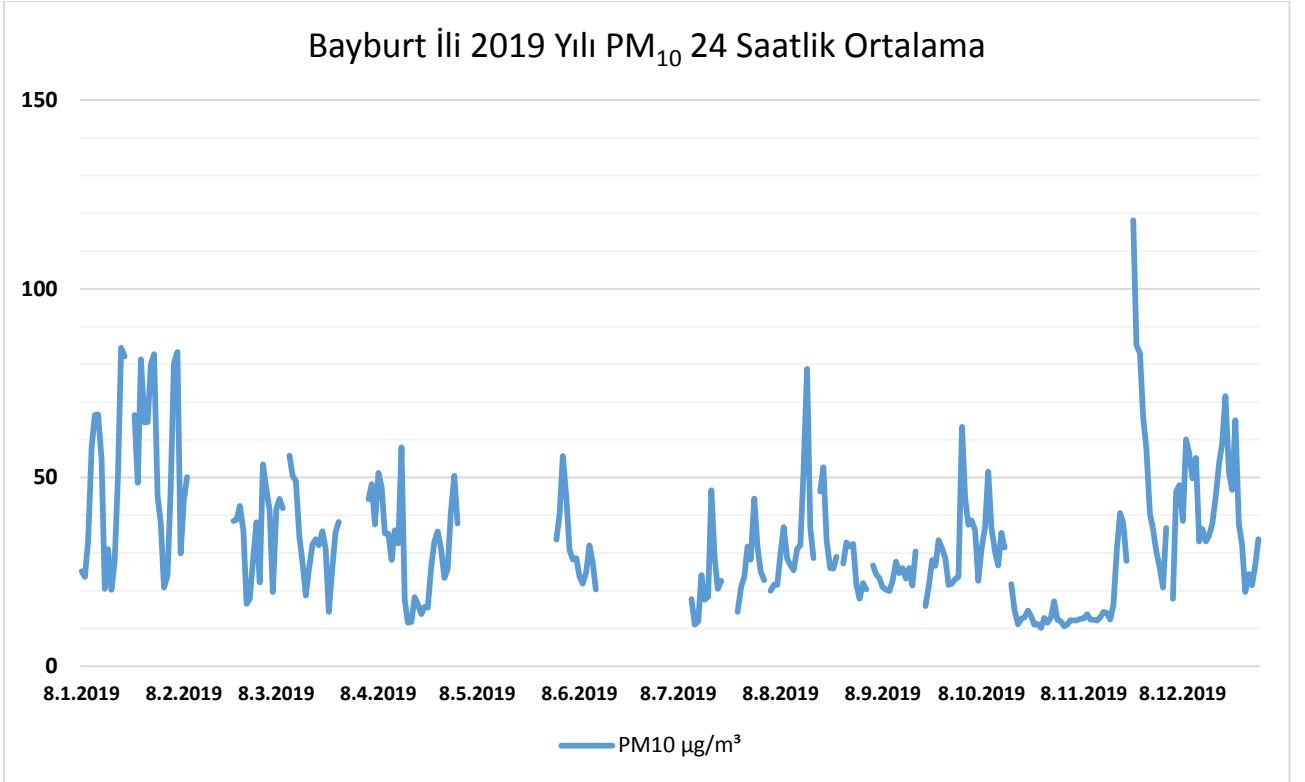

**Grafik A.1 - İlimizde Bayburt Merkez İstasyonu PM<sub>10</sub> Parametreleri Günlük Ortalama Değer Grafikleri**

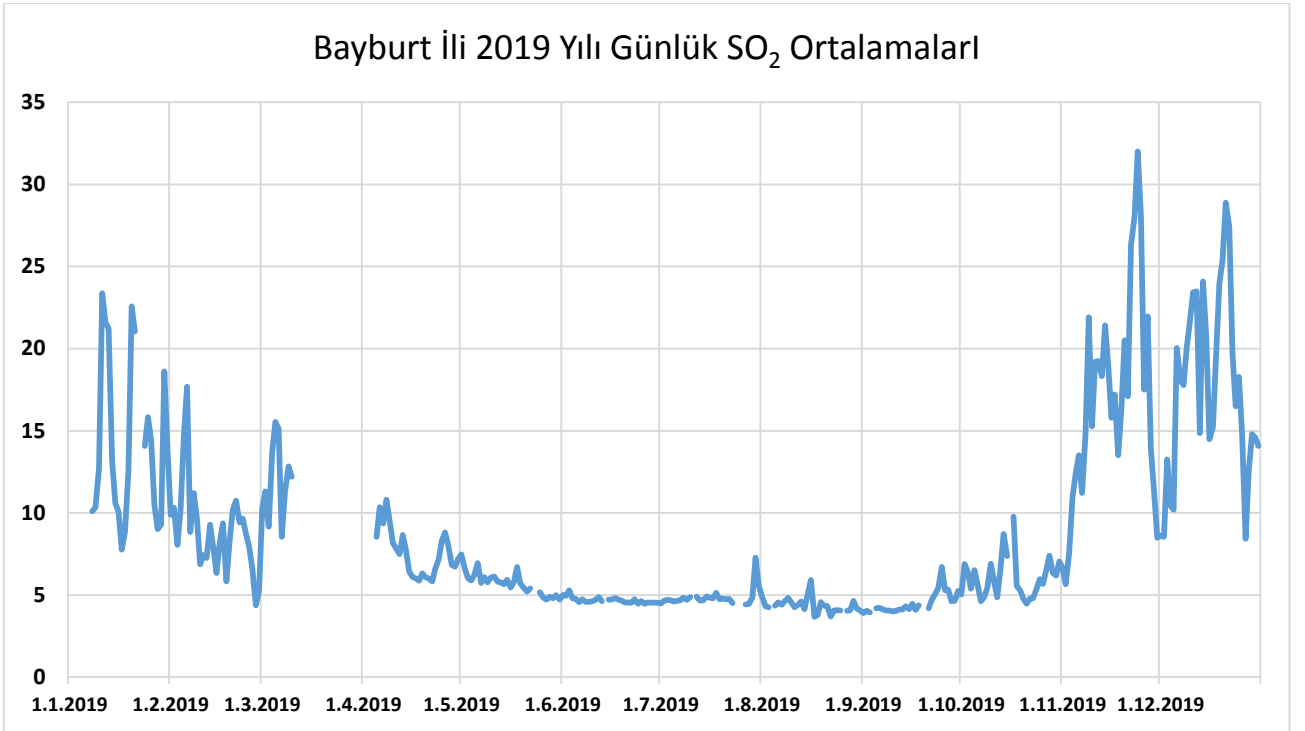

**Grafik A.2 - İlimizde Bayburt Merkez İstasyonu SO<sub>2</sub> Parametreleri Günlük Ortalama Değer Grafikleri**

**Çizelge A.8 - İlimizde 2019 Yılı Hava Kalitesi Parametreleri Aylık Ortalama Değerleri  
(Çevre ve Şehircilik İl Müdürlüğü - 2020)**

2019 YILI BAYBURT HKİ İSTASYONU ORTALAMA VERİLERİ												
BAYBURT	SO <sub>2</sub>	AGS	PM <sub>10</sub>	AGS	NO	AGS	NO <sub>2</sub>	AGS	NO <sub>x</sub>	AGS	O <sub>3</sub>	AGS
OCAK	14,16		53,54	12	8,75		39,47		48,22		31,05	
ŞUBAT	8,94		40,5	3	6,26		32,66		39,5		33,02	
MART	12		35,32	3							32,44	
NİSAN	7,57		30,43	2	4,14		24,44		28,57		36,08	
MAYIS	5,73		44,15	1	3,4		20,89		24,29		41,41	
HAZİRAN	4,69		31,75	1	2,61		16,66		19,34		49,09	
TEMMUZ	4,85		22,94		3,07		19,79		22,86		50,15	
AĞUSTOS	4,37		32,44	3	5,59		27,38		32,97		63,57	
EYLÜL	4,5		24,05		5,53		19,04		24,57		59,55	
EKİM	6,03		24,89	2	16,2		30,67		46,86		49,17	
KASIM	16,84		30	5	36,83		40,45		77,27		43,56	
ARALIK	17,55		40,64	8	17,92		33,8		51,92		49,23	
SO <sub>2</sub> ve PM <sub>10</sub> 24 saatlik, NO <sub>x</sub> , NO <sub>2</sub> ve NO saatlik, O <sub>3</sub> 8 saatlik olarak değerler çekilmiştir.												
SO <sub>2</sub> parametresinde saatlik sınır değer (350) ve 24 saatlik sınır değer (125) sınır değerlerinin aşılmadığı												
NO <sub>2</sub> parametresinde saatlik sınır değer (250) sınır değerlerinin aşılmadığı												

\*AGS: Sınır değerini aştığı gün sayısı

### A.5. Gürültü

Gürültü, insan ve toplum üzerinde olumsuz etkiler meydana getiren istenmeyen sesler olarak tanımlayabiliriz. Kısaca “istenmeyen ses” olarak tanımlanan gürültü; bir sorun olarak 19. Yüzyılda ortaya çıkmış, yüzyılımızda çok hızlı bir şekilde gelişmiş ve günümüzde teknolojik gelişme, hızlı ve sağlıksız kentleşme sonucu büyük boyutlara ulaşmıştır.

Ülkemizde ise; sanayileşme sürecinin yakın geçmişte başlayıp halen devam etmekte oluşu, kırsal kesimden, özellikle büyük kentlere doğru bir göçe neden olmuştur. Bunun sonucu, düzensiz şehirleşme, taşıma araçlarının sayısında artış, trafik yoğunluğu ve düzensizliği, sanayi bölgelerinin konut alanlarına yakın olması, küçük imalat hanelerinin yerleşim alanlarının içinde yer alması gibi benzer sebepler gürültü miktarını ve çeşidini her gün artırmış ve bu artış insan sağlığını her geçen gün daha fazla tehdit etmeye başlamıştır.

### A.6. İklim Değişikliği Eylem Planı Çerçevesinde Yapılan Çalışmalar

#### **HAVA KALİTESİNİN İYİLEŞTİRİLMESİ İÇİN ALINACAK ÖNLEM VE HEDEFLER**

Ana hedefimiz; hava kirliliğinin çevre ve insan sağlığı üzerindeki zararlı etkilerini önlemek veya azaltmak için kirletici noktalarda meri mevzuat çerçevesinde gerekli önlemler alınarak hava kalitesinin iyileştirilmesi ve mevcut hava kalitesi sınır değerlerinin 01 Ocak 2014 tarihine kadar kademeli olarak azaltılması ve o tarihten sonra AB hava kalitesi limit değerleri artı tolerans değerlerine bağlanarak kademeli bir geçiş ile AB limit değerlerine uyum sağlanması hedeflenmektedir.

Bu çerçevede;

- Hava Kalitesi Değerlendirme ve Yönetimi (HKDY) Yönetmeliğinin EK-IA (mevcut yönetmeliğinin sınır değerlerinin kademeli azaltımı) bölümünde tanımlanan sınır değerleri sağlamak,
- HKDY Yönetmeliği çerçevesinde hava kalitesi ön değerlendirme çalışmalarını tamamlamak,
- HKDY Yönetmeliğinin uygulanması için kurumsal kapasiteyi güçlendirmek,
- Hava Kalitesi İzleme İstasyonu'ndan sürekli veri akışı sağlanarak, istasyondan gelen veriler doğrultusunda hava kalitesi ile ilgili program geliştirmek
- Sanayi tesislerinden kaynaklanan emisyonları kontrol altına almak ve gerekli izinleri aldirmek,
- Isınma maksatlı uygun yakma sistemlerinin kullanılmasını sağlamak,
- Konutlarda bireysel kullanımdan kaynaklanan havaya salınan fazla emisyonun önlenmesi için merkezi ısıtma sistemlerin kullanılmasını sağlamak,
- Kaliteli yakıt kullanılmasını sağlamak,
- Trafikte seyreden tüm motorlu taşıtların gerekli bakım ve egzoz emisyonu ölçümlerinin zamanında ve düzenli yaptırılmasını sağlamak,
- Temiz ve yenilenebilir enerji kaynaklarının kullanımını yaygınlaştırmak,
- Başta resmi bina ve okullar olmak üzere yeni bina yapımında ısı yalıtım projelerinin uygulanmasını sağlamak,
- Halkın bilinçlendirilmesini sağlamak amacıyla eğitim faaliyetleri düzenlemektir.
- **Temiz Hava Eylem Planı bulunmamaktadır.**

### A.7. Sonuç ve Değerlendirme

2019 yılı PM<sub>10</sub>'da sınır değerler hava kirliliğinden dolayı 67 kez aşılmış SO<sub>2</sub>'de sınır değerler hiç aşılmamıştır. Gürültü ile ilgili herhangi bir şikâyette bulunulmamıştır. Hava emisyonu açısından İlimizde herhangi bir sorun bulunmamaktadır.

**Kaynaklar:**

Bayburt Çevre ve Şehircilik İl Müdürlüğü

AKSA Gümüşhane Bayburt Doğal Gaz Dağıtım A.Ş.

Bayburt İl Özel İdaresi

Bayburt İl Emniyet Müdürlüğü

Yılmazlar EGB Araç Muayene İstasyonu A.Ş.

Bayhanlar Tic. Koll. Şti.

<http://www.nufusu.com/il/bayburt-nufusu#nufus-yogunlugu>

<http://tr.wikipedia.org/wiki/Bayburt>

<http://havaizleme.gov.tr>



## B. SU VE SU KAYNAKLARI

### B.1. İlin Su Kaynakları ve Potansiyeli

#### B.1.1. Yüzeysel Sular

##### B.1.1.1. Akarsular

**Çizelge B.9 – İlimizin Akarsuları (DSİ-2019)**

AKARSU İSMİ	Toplam Uzunluğu (km)	İl Sınırları İçindeki Uzunluğu (km)	Debisi	Akarsu İsmi	Toplam Uzunluğu (km)
Çoruh Nehri (Masat Çayı)	376	105	156,94	Çoruh Nehri	Enerji-Sulama
Çoruh Çayı	51,7	51,7	6,03	Çoruh Nehri	Sulama
Kanlı Çoruh Deresi	22,9	22,9	2,58	Çoruh Nehri	Sulama
Lori Deresi	47,1	47,1	1,42	Çoruh Çayı	Sulama
Tahsini Deresi	26,8	26,8	0,65	Çoruh Çayı	Sulama
Pulur Deresi	42,7	42,7	0,7	Çoruh Çayı	Sulama

İlimizde, Gökçedere Göletinde 245 ton/yıl kapasiteli ağ kafeste alabalık yetiştiriciliği yapılmaktadır. Yapım aşamasında olan Kanlı Çoruh Deresi üzerine kurulması düşünülen Müdürlüğümüzden ÇED izni alınmış 49 ton /yıl kapasiteli alabalık tesisi ve 7 adet düşük kapasitelerde tarla alabalıkçılığı yapılmaktadır.

##### B.1.1.2. Doğal Göller, Göletler ve Rezervuar

**Çizelge B.10 - İlimizdeki Mevcut Sulama Göletleri (DSİ -22. Bölge Müdürlüğü 2019)**

Gölet Adı	Sulama Alanı	Dolgu Tipi	Dolgu Hacmi (hm <sup>3</sup> )
<b>Ön İnceleme Aşaması</b>	<b>200,0 ha %1</b>		
Merkez Karşıgeçit Sulaması	200,0 ha		
<b>Planlama Aşaması</b>	<b>1045,0 ha %2</b>		
Demirözü Elmalı Sulaması	112,0 ha		
Demirözü Gökçedere İlave Sulaması	313,0 ha	Homojen Dolgu	3,452
Demirözü Pınarcık Sulaması	150,0 ha		
Merkez Ağören Sulaması	150,0 ha		
Merkez Alapelit Sulaması	120,0 ha		
Merkez Alinyurt Sulaması	150,0 ha		
Merkez Güneydere Sulaması	100,0 ha		
<b>Proje Aşaması</b>	<b>10 741,0 ha %26</b>		
Aydıntepe Erikdibi Sulaması	294,0 ha		
Aydıntepe Pınargözü Sulaması	233,0 ha		
Demirözü Petekli Sulaması	634,0 ha		
Kırklartepe Sulaması	5 770 ,0 ha		
Merkez Aydıncık Sulaması	523,0 ha		
Merkez Çimağıl Sulaması	781,0 ha		

Merkez Soğukgöze Sulaması	220,0 ha		
Aydıntepe Gümüşdamla Sulaması	889,0 ha		
Aydıntepe İncili Sulaması	200,0 ha		
Merkez Çerçi Sulaması	88,0 ha		
Merkez Sığircı Sulaması	113,0 ha		
Merkez Yanıkçam Sulaması	69,0 ha		
Aydıntepe Sorkunlu Sulaması	900,0 ha		
Merkez Üzengili Sulaması	27,0 ha		
<b>İnşa Halinde Olan</b>	<b>11 567,0 ha %28</b>		
Demirözü Sulaması İkmali	9 667,0 ha		
Demirözü Gökçedere Göleti Sulaması	1 014,0 ha		
Demirözü Eymür Göleti Sulaması	385,0 ha	Homojen Dolgu	1,02
Merkez Uğrak Göleti Sulaması İkmali	150,0 ha		
Merkez Sarımeşe Göleti Sulaması	225,0 ha		
Merkez Dövmekaya Göleti Sulaması	126,0 ha		
<b>İşletme Olan Büyük Su İşleri Projeleri</b>	<b>11 985,0 ha %29</b>		
Masat Sulaması Projesi	10 736,0 ha		
Demirözü Sulaması (Kısmi Açılan)	1 249,0 ha	Kil Çekirdekli Kaya Dolgu	5,20
<b>İşletmede Olan Küçük Su İşleri Projeleri</b>	<b>5 667,0 ha %14</b>		
Kitre Göleti ve Sulaması	227,0 ha	Homojen Dolgu	0,38
Taht Göleti ve Sulaması	162,0 ha	Homojen Toprak Dolgu	0,25
Çayırözü Göleti ve Sulaması	188,0 ha	Kil Çekirdekli Kaya	0,36
Konursu Göleti ve Sulaması	471,0 ha	Kil Çekirdekli Zonlu Kaya	0,39
Sakızlı Göleti Sulaması	668,0 ha	Homojen Dolgu	1,95
Saraycık Göleti Sulaması	416,0 ha	Homojen Dolgu	1,35
Yukarı Pınarlı Göleti Sulaması	258,0 ha	Homojen Dolgu	0,6
Danişment Göleti Sulaması	284,0 ha	Homojen Dolgu	0,825
Suludere Göleti Sulaması	119,0 ha		
Kurugüney Göleti Sulaması	68,0 ha		
Akşar Mehmet Aslan Göleti Sulaması	1 931,0 ha		
Merkez Uğrak Göleti Sulaması	250,0 ha		
Çayır yolu Kooperatifi (YAS)	625,0 ha		
<b>İl Toplamı</b>	<b>41 205,0 ha</b>	<b>% 100</b>	
<b>Diğer Sulamalar</b>			
Topraksu kooperatifleri sulaması (YAS)	216,0 ha	% 2	
İl Özel İdare sulamaları (gölet, yerüstü)	8 180,0 ha	% 65	
Halk sulamaları	4 186,0 ha	% 33	
<b>Diğer Sulamalar Toplamı</b>	<b>12 582,0 ha</b>	<b>% 100</b>	
<b>İl Genel Sulamalar Toplamı</b>	<b>53 787,0 ha</b>		

### B.1.2. Yeraltı Suları

İlimizde Yeraltısuyu emniyetli rezervinin tahminen 15,0 hm<sup>3</sup>/yıl olduğu tespit edilmiştir. Sulama amacıyla Çayır yolu Kooperatifi adına 17 adet kuyu açılmış, bu kuyuların rezervi 5,60 hm<sup>3</sup>/yıl olup bu su son beş yıldır kullanılmamaktadır.

**Çizelge B.11 – İlimizde Yeraltı Suyu Potansiyeli**  
(DSİ-2020)

Akiferin Alt Havza Adı	Yıllık Emniyetli YAS Rezervi (hm <sup>3</sup> /yıl)
Çayır yolu alüvyon akiferi	16.00
Aydıntepe alüvyon akiferi	6.00
Hart-Sünür karstik kaynak boşalımı	4.00
Bayburt Merkez karstik kaynak boşalımı	11.35
<b>Toplam</b>	<b>37.35</b>

Bayburt Havzasında 23-8 nolu alt havza hariç, diğer alt havzalardaki jeolojik formasyonlarda Kurumumuz tarafından yeterli sayıda ve amaca uygun su temin amaçlı sondaj kuyu verilerine rastlanılmadığından Master-Plan çalışmaları kapsamında jeolojik formasyonların akifer özellikleri sağlıklı olarak ortaya konulamamıştır. Çalışmalarımızın “Planlama Aşamasında Hidrojeolojik Etütler” kapsamında tüm alt havzaların akifer formasyonları tanımlanarak; yeraltısuyu bilançoları ve bütçelerinin oluşturulması hedeflenmiştir.

#### **B.1.2.1. Yeraltı Su Seviyeleri**

Yeraltısuyu akiferleri ile ilgili herhangi bir çalışma yapılmamakta olup yeraltı su seviyesi ve yıllar içerisindeki değişimi hakkında bilgi bulunmamaktadır.

**B.2. Su Kaynaklarının Kalitesi**

Su Kaynağının Cinsi (Yüzey/Yeraltı)	Adı	Kullanım amacı ve kullanılan miktar				Analiz Yapılan İstasyonun				
		İçme ve kullanma suyu	Enerji üretimi	Sulama suyu	Endüstriyel su temini	Akım gözlem istasyonu kodu	Analiz sonuçları SKKY (Tablo-1)	Yeri (İlçe, Köy, Mevkii)	Koordinatları (YAS için)	Yıllık Ortalama Nitrat Değeri (mg/L)
Yüzey	Gümüşdamla	*	-	*	-	-	-	Gümüşdamla köyü,	Enlem 40.414542 Boylam 40.175242	0,26
Yüzey	Arpalı Kasabası	*	-	*	-	-	-	Arpalı Beldesi	Enlem 40.366061, Boylam 40.106863	3,37
Yüzey	Manas	*	-	*	-	-	-	Manas Köyü	Enlem 40.286974 Boylam 39.950899	10,10
Yüzey	Sakızlı	*	-	*	-	-	-	Sakızlı Göleti Köyü	Enlem 40.161254 Boylam 40,057643	0,41
Yüzey	Masat deresi	*	-	*	-	-	-	Masat köyü	Enlem 40.184458 Boylam 40.411876	0,36
Yüzey	Kop deresi	*	-	*	-	-	-	Kop köyü	Enlem 40.097486 Boylam 40.421376	0,47
Yüzey	Yazyurdu deresi	*	-	*	-	-	-	Aslandede yazyurdu yol ayrımı	Enlem 40.378136 Boylam 40.468840	1,6
Yüzey	Oruçbeyli		*	*	-	-	-	Oruçbeyli Göleti ve Köyü	Enlem 40.233323 Boylam 40.063746	0,85
Yüzey	Harmanözü deresi		*	*	-	-	-	Harmanözü Köyü (Hes yolu köprü altı)	Enlem 40.189486 Boylam 40.303084	1,045
Yüzey	Yaylapınar deresi	*	-	*	-	-	-	Maden yaylapınar yol ayrımı	Enlem 40.189906 Boylam 40.448362	pasif

### B.3. Su Kaynaklarının Kirlilik Durumu

#### B.3.1. Noktasal kaynaklar

##### *B.3.1.1. Endüstriyel Kaynaklar*

Belediyemiz sınırlarında endüstri alanı yoktur.

##### *B.3.1.2. Evsel Kaynaklar*

Bayburt Belediyesi Atık Su Arıtma Tesisi inşaatına 28.05.2014 tarihinde başlanılmış olup, 2015 yılında işletmeye açılmıştır. Atık Su arıtma tesisinin tipi ise iler biyolojik arıtmadır. Atık su arıtma tesisi proje raporlarına göre ortalama debi toplamı 6.998 m<sup>3</sup>/gün'dür. Tesiste toplam çalışan sayısı 5 kişidir.

Belediye sınırlarında evsel atıklar şebeke ile taşınarak dereye akmaktadır.

#### B.3.2. Yayılı Kaynaklar

##### *B.3.2.1. Tarımsal Kaynaklar*

Bayburt'ta tarım yapılan alanlar, yapılan tarımın türünden (sulu veya kuru tarım) söz edilebilir. İlimizde 2019 yılında işlenen toplam tarım arazisi 1.087.310 da olup kuru tarım yapılan toplam ekilen alan 647,469 da, sulu tarım yapılan toplan ekilen alan 439,833 da'dır. İl genelinde kullanılan gübre ve pestisit miktarı, tarım alanları ve aşağıdaki çizelgelerde verilmiştir.

**Çizelge B.12 - İl genelinde gübre ve pestisit kullanılan tarım alanları**

Tarım Alanları	Bayburt (da)
Tarla Ürünleri	856.683
Nadas Alanı	111.629
Sebze Alanı	2.374
Süs Bitkileri Alanı	0
Meyve Alanı	1.320
Boş bırakılan	17.337
<b>Toplam</b>	<b>989.343</b>

**Çizelge B.13 - 2018 yılında Bayburt ilinde kullanılan ticari gübre cinsleri ve yıllık tüketim miktarları (ton)**

Ticari Gübre Cinsi	Kullanılan Miktar (Ton)	İlde Ticari Gübre Kullanılarak Tarım Yapılan Toplam Alan (ha)	
Üre	1.250,15		
% 33 A.Nitrat	0,00		
% 26 A.Nitrat	589,10		
% 21 A. Sülfat	26,70		
DAP	720,65		
Kompoze	2.428,48		
<b>TOPLAM</b>	<b>5.015,08</b>		<b>23.575</b>

**Çizelge B.14 - İlimizde 2019 Yılında Tarımda Kullanılan Girdilerden Gübreler Haricindeki Diğer Kimyasal Maddeleri (Tarımsal İlaçlar vb) (Bayburt İl Tarım ve Orman Müdürlüğü, 2019)**

Kimyasal Maddenin Adı	Kullanım Amacı	Miktarı (kg)	İlde Tarımsal İlaç Kullanılarak Tarım Yapılan Toplam Alan (ha)
İnsektisitler	Böcek İlacı	48,2	-
Herbisitler	Yabancı ot ilacı	86	
Fungisitler	Mantar İlacı	470	
Rodentisitler	Kemirgen öldürücü	272	
Nematositler	Nematod ilacı		
Akarisitler	Akar İlacı		
Diğer			

**Çizelge B.15 – Bayburt ilinde 2019 yılında topraktaki pestisit vb tarım ilacı birikimini tespit etmek amacıyla yapılmış analizin sonuçları**

Analizi Yapan Kurum/Kuruluş	Analiz Yapılan Yer (İlçe, Köy, Mevkii, Koordinatları)	Analiz Tarihi	Analiz Edilen Madde	Tespit Edilen Birikim Miktarı (µg/kg- fırın kuru toprak)
Yoktur	-	-	-	-

**Bayburt ilinde tespit edilen noktasal kaynaklı toprak kirliliğine ilişkin veriler**

	Var	Yok
Potansiyel kirlenici faaliyetler var mı?		*

Tespit Edilmiş Kirlenmiş Sahanın Yeri	Kirlenmiş sahaların temizlenmesi ile ilgili çalışma var mı?		Kirlenmiş sahaların temizlenmesi ile ilgili çalışmalarda ne tür temizleme faaliyetleri* yapılıyor? (Aşağıdaki temizleme yöntemleri dikkate alınmalıdır)
	Var	Yok	
1.Yoktur		*	-
2.			
3.			
.			
.			

**\*Noktasal Kaynaklı Toprak Kirliliği Temizleme Yöntemleri**

Biyoremediasyon
Fitoremediasyon
Parsel arıtımı
Buharlaştırma
Biyo havalandırma
Elektrokinetik arıtma
Yerinde oksidasyon
Solvent ekstraksiyonu
Hava ile dağıtma (Air sparging)
Buharlaştırma
Termal arıtma
Reaktif Barrier teknolojisi
Yerinde yıkama (In-situ Flushing)

**B.3.2.2. Diğer:**

İlimizde daha önce kullanılan vahşi depolama alanı kullanılmamaktadır.

**B.4. Denizler**

İlimizin denize kıyısı bulunmamaktadır.

**B.5. Sektörel Su Kullanımları ve Yapılan Su Tahsisleri****Çizelge B.16 - Bayburt İlindeki İşletmedeki Hidroelektrik Santral Projeleri (DSİ 22. Bölge Müdürlüğü, 2019)**

İL SIRA NO	HİDROELEKTRİK SANTRALİN ADI	TESİSİN BULUNDUĞU		PROJE AŞAMASI	KURULU GÜÇ MW	TOPLAM ENERJİ GWh	PROJEYİ ÜRETEN	FİRMA ADI
		İLÇE	AKARSU					
1	BAYBURT HES	MERKEZ	ÇORUH NEHRİ	İŞLETME	14,63	60,00	TÜZEL	BAYBURT
2	BAYBURT HES	AYDINTEPE	ÇORUH NEHRİ	İŞLETME	0,40	1,25	TÜZEL	BAYBURT
3	YILDIRIM HES	MERKEZ	ÇORUH NEHRİ	İŞLETME	10,68	33,30	TÜZEL	BAYBURT

**Çizelge B.17 - Bayburt İlindeki Planlama Ve Proje Aşamasındaki Hidroelektrik Santral Projeleri (DSİ 22. Bölge Müdürlüğü, 2019)**

İL SIRA NO	HİDROELEKTRİK SANTRALİN ADI	TESİSİN BULUNDUĞU		PROJE AŞAMASI	KURULU GÜÇ MW	TOPLAM ENERJİ GWh	PROJEYİ ÜRETEN	FİRMA ADI
		İLÇE	AKARSU					
4	AYDINTEPE HES	MERKEZ	ÇORUH NEHRİ	PROJE	8,60	23,02	TÜZEL	BAYBURT
5	HALUK REG. VE HES	AYDINTEPE	ORSOR DERESİ	PLANLAMA	14,14	47,51	TÜZEL	EMİR HES
6	BAYBURT İLİ GENEL TOPLAM				48,45	165,08		

**B.5.1. İçme ve Kullanma Suyu**

Tahsis Sahibi	İlçesi	Su Kaynağı Adı	Su Kaynağı Türü	Su Kaynağı Kotu	Tahsis Edilen Su Miktarı (l/s)
ARPALI BELEDİYESİ	Aydıntepe	TOMBUL	Kaynak	1575	16
BAYBURT BELEDİYESİ	Merkez	Yanık, Balca ve Erenli	Kaynak	1820	57
AYDINTEPE BELEDİYESİ	Aydıntepe	Karadere	Kaynak	2443	2
AYDINTEPE BELEDİYESİ	Aydıntepe	Kaynargöze	Kaynak	2529	2
AYDINTEPE BELEDİYESİ	Aydıntepe	Kanlımaşat	Kaynak	2525	1
AYDINTEPE BELEDİYESİ	Aydıntepe	Kemersuları	Kaynak	2531	2
AYDINTEPE BELEDİYESİ	Aydıntepe	Seküler	Kaynak	2427	1
AYDINTEPE BELEDİYESİ	Aydıntepe	Kervanyolu	Kaynak	2525	1
AYDINTEPE BELEDİYESİ	Aydıntepe	Deliktaş	Kaynak	1792	2
AYDINTEPE BELEDİYESİ	Aydıntepe	Rumköy	Kaynak	1772	2
AYDINTEPE BELEDİYESİ	Aydıntepe	Cavrank	Kaynak	2071	1
BAYBURT BELEDİYESİ	Merkez	Veysel	Kaynak	1630	91.5
BAYBURT BELEDİYESİ	Merkez	Dilenci	Kaynak	1615	91.5
AKŞAR BELEDİYESİ	Merkez	Çamuztaşı,Oluklu	Kaynak	1730	6.5
KONURSU BELEDİYESİ	Aydıntepe	Cehennem Deresi ve Ardiçgöze Kaynağı	Yüzey Suyu	1780	8.5
AYDINTEPE BELEDİYESİ	Aydıntepe	Celepler Deresi	Yüzey Suyu	2115	20

**B.5.1.1. Yüzeysel su kaynaklarından kullanılan su miktarı ve içmesuyu arıtım tesisi mevcudiyeti**

İlimizde 2015 yılı itibarıyla 250.000 ton içme ve kullanma suyu kullanılmış olup bu suların 3.626.640 tonluk kısmı Maden(Dilenci) 200-245 lt/sn, Masat Kuyuları 40-60 lt/sn, Veysel Kaynağı 14-19 lt/sn olmak üzere 3 adet doğal kaynaktan karşılanmaktadır. İlçe ve Belde Belediyeleri içme suyunun %90 a yakın kısmını kuyu sularından karşılamaktadır. İlimizde sanayi çok küçük kullanılan su miktarı toplam kullanılan su miktarı içinde yok denecek kadar az olduğu düşünülmektedir.

İlimiz sınırlarında kentsel su temini için çekilen su kaynağı bulunmamaktadır. Yüzeysel su kaynaklarından içme suyu verilmemektedir.

İlimizde İçme Suyu Arıtma Tesisi bulunmamaktadır.

**B.5.1.2. Yeraltı Su Kaynaklarından Kullanılan Su Miktarı ve İçme Suyu Arıtma Tesisi Mevcudiyeti**

Kaynağın Adı	Su Miktarı Yıllık
Çağılı	88,300 m <sup>3</sup>
Karaçayır	31,536 m <sup>3</sup>

İlimizde İçmesuyu Arıtma Tesisi bulunmamaktadır.



**B.5.1.3. İçme Suyu temin edilen kaynağın adı, mevcut durumu, potansiyeli****vb.**

Bayburt Belediyesi içme ve kullanma suyunu; Dilenci Kaynağı (Min.200-Max.245 lt/sn), Masat Kaynağı (40-60 lt/sn), Veysel Kaynağı (14-19 lt/sn) kaynak sularından temin edilmektedir. Aydıntepe Belediyesi %20 Kuyu suyu, %80 kaynak suyundan, Arpalı, Gökçedere ve Demirözü Belediyeleri suyun tamamını kaynak sularından temin etmektedirler.

**B.5.2. Sulama**

İlimizde sulama amaçlı; Masat Sulama Projesi (12.690 ha. Sulama alanı, 22,72 hm<sup>3</sup>/yıl kapasiteli), Çayryolu Kooperatifi(YAS) (625 ha. Sulama alanı, 5,60 hm<sup>3</sup>/yıl kapasiteli Yeraltısuyu), Topraksu Kooperatifleri Sulaması(YAS) (216 ha. Sulama alanı), KHGM Sulamaları (Gölet, Yerüstü) (8.180 ha. Sulama alanı) ve 4.186 ha sulama alanına sahip Halk Sulamaları mevcuttur.

Tahsis Sahibi	İlçesi	Köyü	Su Kaynağı Adı	Su Kaynağı Türü	Su Kaynağı Kotu	Koordinat X-Y	Tahsis Edilen Su Miktarı (l/s)
SÜLEYMAN HAYAL	Demirözü	BEŞPINAR	BEŞPINAR DERESİ	Yüzey Suyu	1730	39.873552 40.046555	0.87
SÜLEYMAN ŞENTÜRK	Merkez		Çoruh Nehri	Yüzey Suyu	1578	40.283407 40.202825	13.73

**B.5.2.1. Salma sulama yapılan alan ve kullanılan su miktarı**

2019 yılına ait veri bulunmamaktadır.

**B.5.2.2. Damlama, yağmurlama veya basınçlı sulama yapılan alan ve kullanılan su miktarı**

İlimizde; damlama, yağmurlama veya basınçlı sulama yapılmamaktadır.

**B.5.3. Endüstriyel Su Temini**

İlimizde sanayi çok küçük olup suyu genelde şehir şebekesinden kullanılmaktadır. Geri dönüşüm suyu kullanılmamaktadır.

Tahsis Sahibi	Tahsis Amacı	İlçesi	Köyü	Su Kaynağı Adı	Su Kaynağı Türü	Su Kaynağı Kotu	Koordinat X-Y	Tahsis Edilen Su Miktarı (l/s)
HASAN KOÇAK	Su Ürünleri Suyu	Merkez	Yoncalı	Yoncalı	Yüzey Suyu	1000	40.558845 40.474281	80
HÜSEYİN BAYRAM	Su Ürünleri Suyu	Merkez	Merkez	Büke	Yüzey Suyu	1000	40.432217 40.071663	80
ORHAN İŞİ	Su Ürünleri Suyu	Merkez	Harmanözü	Harmanözü	Yüzey Suyu	1000	40.299219 40.189766	407

### B.5.4. Enerji Üretimi Amacıyla Su Kullanımı

**Çizelge B.18 - Bayburt İlindeki İşletmedeki Hidroelektrik Santral Projeleri (DSİ 22. Bölge Müdürlüğü, 2019)**

İL SIRA NO	HİDROELEKTRİK SANTRALİN ADI	TESİSİN BULUNDUĞU		PROJE AŞAMASI	KURULU GÜÇ MW	TOPLAM ENERJİ GWh	PROJEYİ ÜRETEN	FİRMA ADI
		İLÇE	AKARSU					
1	BAYBURT HES	MERKEZ	ÇORUH NEHRİ	İŞLETME	14,63	60,00	TÜZEL	BAYBURT
2	BAYBURT HES	AYDINTEPE	ÇORUH NEHRİ	İŞLETME	0,40	1,25	TÜZEL	BAYBURT
3	YILDIRIM HES	MERKEZ	ÇORUH NEHRİ	İŞLETME	10,68	33,30	TÜZEL	BAYBURT

**Çizelge B.19 - Bayburt İlindeki Planlama Ve Proje Aşamasındaki Hidroelektrik Santral Projeleri (DSİ 22. Bölge Müdürlüğü, 2019)**

İL SIRA NO	HİDROELEKTRİK SANTRALİN ADI	TESİSİN BULUNDUĞU		PROJE AŞAMASI	KURULU GÜÇ MW	TOPLAM ENERJİ GWh	PROJEYİ ÜRETEN	FİRMA ADI
		İLÇE	AKARSU					
4	AYDINTEPE HES	MERKEZ	ÇORUH NEHRİ	PROJE	8,60	23,02	TÜZEL	BAYBURT
5	HALUK REG. VE HES	AYDINTEPE	ORSOR DERESİ	PLANLAMA	14,14	47,51	TÜZEL	EMİR HES
6	BAYBURT İLİ GENEL TOPLAM				48,45	165,08		

İlimizde Çoruh Nehri üzerinde elektrik üretim amaçlı 2 adet HES mevcut olup özellikleri yukarıdaki çizelgede gösterilmiştir.

### B.5.5. Rekreatyonel Su Kullanımı

İlimiz merkezinde rekreatyonel amaçlı kullanılan su miktarı 36.500 m<sup>3</sup>/yıl olup tamamı Kaynak suyudur. Diğer belediyeler yeşil alanlarını tankerlerle sulamaktadır.

## B.6. Çevresel Altyapı

### B.6.1. Kentsel Kanalizasyon Sistemi ve Hizmeti Alan Nüfus

İlimizde 5 Belediyenin toplam 48.739 nüfusa yaptığı alt yapı hizmetlerinden kanalizasyon sistemi yıllar itibariyle %98-99 oranında bağlantılı olup kanalizasyon şebekesi ile hizmet verilen nüfusun toplam belediye nüfusuna oranı Grafik B.20'de gösterilmektedir.

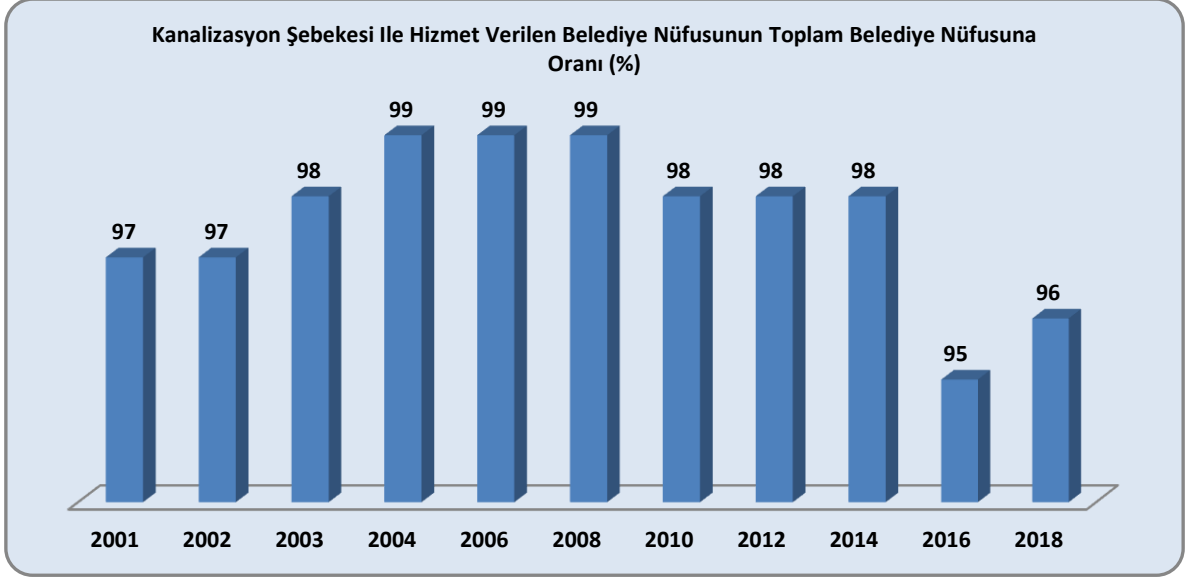

**Çizelge B.20 - İlimizde 2004-2019 Yılları Kanalizasyon Hizmeti Verilen Nüfusun Belediye Nüfusuna Oranı (TÜİK-2020)**

**Not:** TÜİK 2019 yılına ilişkin verilerde henüz güncelleme olmamıştır.

**Çizelge B.21 – Bayburt İlinde 2019 yılı kentsel atıksu arıtma tesislerinin durumu (Bayburt Belediyesi, 2020)**

Yerleşim Yerinin Adı	Belediye Atıksu Arıtma Tesisi Olup Olmadığı?			Belediye Atıksu Arıtma Tesisi Türü			Mevcut Kapasitesi (ton/gün)	Arıtılan /Deşarj Edilen Atıksu Miktarı (m <sup>3</sup> /sn)	Deşarj Noktası Koordinatları	Deniz Deşarjı	Hizmet Verdiği Nüfus	Oluşan AAT Çamur Miktarı (ton/gün)
	Var	İnşa/plan aşamasında	Yok	Fiziksel	Biyolojik	İleri						
İl Merkezi Bayburt Kaleardı Mevkii	X				X		6.998			yok	80417	
İçmeler												

**NOT:** Bayburt İlinde 2018 yılı itibariyle kentsel atıksu arıtma tesislerinin durumu çizelgesinde bulunan AAT için SAİS kabini Bakanlığımızca kabul aşamasındadır. Bayburt ilinde bulunan AAT'nin kapasitesi sınır değer altındadır.

### **B.6.2. Organize Sanayi Bölgeleri (OSB) ve Münferit Sanayiler Atıksu Altyapı Tesisleri**

İlimizde 2006 yılında faaliyete geçen organize sanayi bölgesi 218 hektar alana sahip olup 127 adet parsel bulunmaktadır. Bu parsellerden 21 adedi tahsis edilmiş olup 106 adet parsel boş bulunmaktadır. Bu parsellerden; 6 adet parsel (5 adet firma) üretiminde, 10 adet parsel (3 adet firma) inşaat aşamasında ve 3 adet parsel (2 adet firma) ise ruhsat aşamasında, 2 adet parsel (2 adet firma 9 üretime ara vermiştir. Bu işletmelerde; taş ve

mermer, çay ve un paketleme, civciv yem ürünleri, poşet ve ambalaj malzemeleri üretimi, süt işleme tesisleri bulunmaktadır.

2019 yılı itibariyle ilimizde hukuki statüsü bakımından 3 adeti faal (OSB, 21 Şubat KSS, SS Kayışkiran) ve 1 adeti terkin (Eski Sanayi Sitesi) olmak üzere toplam 4 adet sanayi bölgesi bulunmaktadır.

**Çizelge B.22 – Bayburt ilinde 2019 yılı OSB, Serbest Bölgeler ve Sanayi Sitelerinde atıksu arıtma tesislerinin (AAT) durumu**

(Kaynak, yıl)

OSB/Serbest Bölge/Sanayi Sitesi Adı	Mevcut Durumu	Kapasitesi (ton/gün)	SAİS Kabini Durumu (var/yok)	AAT Türü	AAT Çamuru Miktarı (ton/gün)	Deşarj Ortamı
OSB	Faal		Yok		-	
21 Şubat küçük sanayi sitesi	Faal		Yok	Paket atık su arıtma tesisi	-	
Kayışkiran toplu iş yeri yapı koop.	Faal		Yok		-	
Eski sanayi sitesi	Faal		Yok		-	

**Çizelge B.23 – Bayburt ilinde 2019 yılı itibariyle münferit sanayiye ait atıksu arıtma tesisi (AAT) sayısı**

(Kaynak, yıl)

Tesis Statüsü	Toplam Tesis Sayısı	AAT'si Olan Tesis Sayısı
Üretim Sektörü/Sanayi Tesisi	-	-
Turizm Tesisi veya Site Yönetimi	-	-
Diğer	-	-

**Çizelge B.24 - 2019 Yılı Sanayi Bölgeleri Kapasite Bilgileri**

	Organize Sanayi Bölgesi	21 Şubat Küçük Sanayi Sitesi	SS Kayışkiran Toplu İşyeri Yapı Koop.	Eski Sanayi Sitesi
<b>Sayısı (Adet)</b>	1	1	1	1
<b>Kapasitesi (Adet)</b>	114	168	73	240
<b>Doluluk (Adet)</b>	23	160	30	120
<b>Alanı (ha)</b>	218	11,973	27	7



### B.6.3. Katı Atık Düzenli Depolama Tesisleri

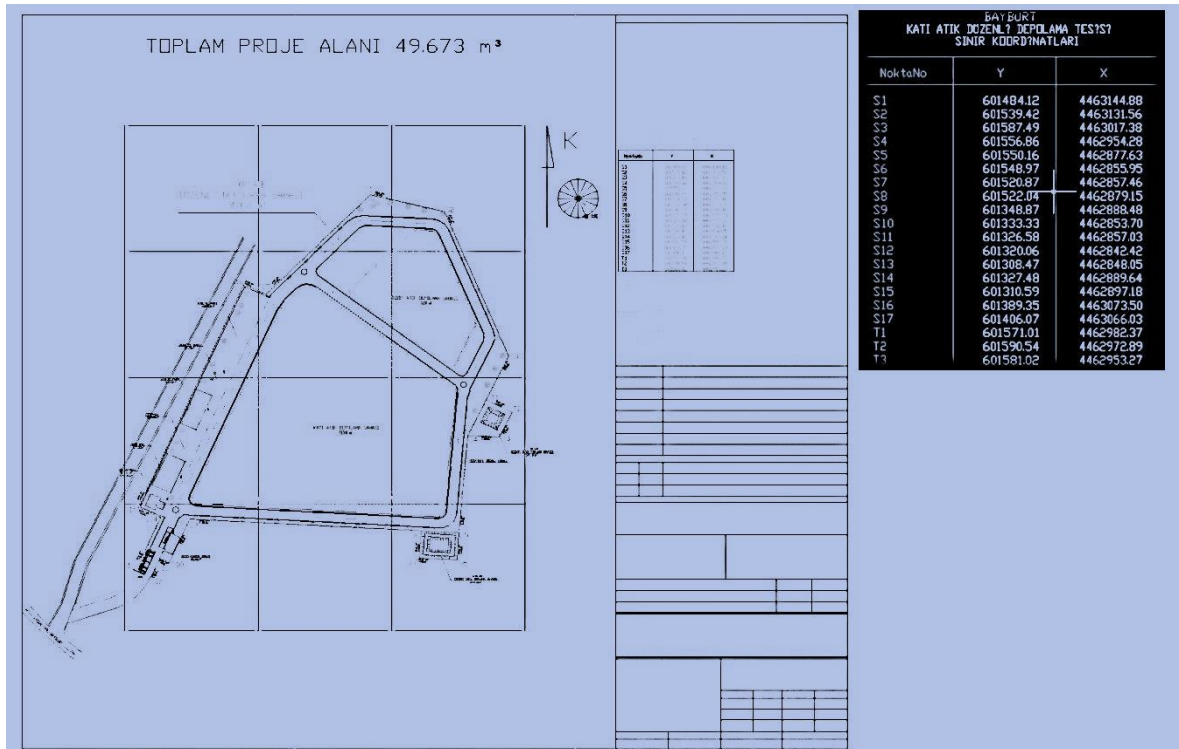

Şekil B.1 - Katı Atık Düzenli Depolama Tesisi Vaziyet Planı

İlimizde belediye sınırları içerisinde katı atık sistemi yoktur. Ancak Belediyemiz tarafından Bayburt – Gümüşhane Katı Atık Birliği tarafından kurulan katı atık toplama alanına taşınmaktadır. Yalnızca evsel nitelikli atıklar depolanmaktadır. Sızıntı suları sızdırmaz havuzda toplanarak depo alanı üzerine tekrar fiske yardımıyla püskürtülerek sızıntı suyunun yeraltı ve yerüstü sularına karışması önlenmektedir.

#### **B.6.4. Atıksuların Geri Kazanılması ve Tekrar Kullanılması**

Atıksuların geri kazanımı ve tekrar kullanılması ile ilgili herhangi bir çalışma mevcut değildir.

### **B.7. Toprak Kirliliği ve Kontrolü**

#### **B.7.1. Noktasal Kaynaklı Kirilenmiş Sahalar**

#### **B.7.2. Arıtma Çamurlarının Toprakta kullanımı**

İlimizde atıksu arıtma tesisi yeni kurulduğundan yeterli arıtma çamuru henüz bulunmamaktadır.

#### **B.7.3. Madencilik faaliyetleri ile bozulan arazilerin doğaya yeniden kazandırılmasına ilişkin yapılan çalışmalar**

“Madencilik Faaliyetleri ile Bozulan Arazilerin Doğaya Yeniden Kazandırılması Yönetmeliği” kapsamında ilimizde Madencilik Faaliyetleri İle Bozulan Arazilerin Doğaya Yeniden Kazandırılması projesi sunulmuş ancak faaliyetleri devam ettiği için bugüne kadar herhangi bir çalışma yapılmamıştır.

#### **B.7.4. Tarımsal Faaliyetler İle Oluşan Toprak Kirliliği**

Tarımsal faaliyetler ile oluşan toprak kirliliğine yönelik yapılan çalışmalar hakkında herhangi bir bilgi elde edilememiştir.

### **B.8. Sonuç ve Değerlendirme**

#### **Kaynaklar**

DSİ 22. Bölge Müdürlüğü  
Bayburt Belediyesi  
TUIK  
Bayburt İl Tarım ve Orman Müdürlüğü

## C. ATIK

### C.1. Belediye Atıkları (Katı Atık Bertaraf Tesisleri)

İlimizde, 2019 yılı itibariyle toplanan katı atık miktarı 1.200 ton/gün, tıbbi atık miktarı ise 50.874 kg/yıldır. Bayburt Katı Atık Tesisinde toplanmaktadır. Çöpün atık kompozisyonu bilinmemektedir. Düzenli depolama alanındaki atık sular sızdırmaz depolama alanında biriktirilerek, depolama alanının üzerine fiske ile geri dönüşüm yapılmaktadır.

**Çizelge C.25 – İlimizde 2019 Yılı İçin İl/İlçe Belediyelerince Toplanan ve Birliklerce Yönetilen Belediye Atığı Miktarı ve Toplanma, Taşınma ve Bertaraf (Bayburt Belediyesi-2020)**

İl/İlçe Belediye veya Birliğin Adı	Birlik ise birliğe üye olan belediyeler	Nüfus	Toplanan Ortalama Katı Atık Miktarı (ton/gün)		Geri Kazanılan Ortalama Atık Miktarı (ton/gün)		Kişi Başına Üretilen Ortalama Katı Atık Miktarı (kg/gün)		Atık Kompozisyonu (yıllık ortalama, %)					
			Yaz	Kış	Yaz	Kış	Yaz	Kış	Organik	Kağıt	Cam	Metal	Plastik	Kül
BAYBURT	BAYBURT BELEDİYESİ	66.228	7,353	4,902	-	-			50	6,5	3,3	0,5	9,5	0
	AYDINTEPE BELEDİYESİ	6354	278	186	-	-			-	-	-	-	-	-
	DEMİRÖZÜ BELEDİYESİ	-	-	-	-	-			-	-	-	-	-	-
<b>İl Geneli</b>		72582	7631	5088	-	-			0	0	0	0	0	0

**Çizelge C.26 – İlimizde 2019 Yılı İl/İlçe Belediyelerde Oluşan Katı Atıkların Toplanma, Taşınma ve Bertaraf Yöntemleri ve Tesis Kapasiteleri (Bayburt Belediyesi-2020)**

İl/ilçe Belediye Adı	Hangi Atıklar Toplanıyor?			Transfer İstasyonu Varsa Sayısı	Atık Yönetimi Hizmetlerini Kim Yürütüyor?*			Mevcut Bertaraf Yöntemi ve Tesis Kapasitesi/Birimi					
	Evsel*	Tıbbi	Diğer (Belirtiniz)		Toplama	Taşıma	Bertaraf	Düzensiz Depolama	Düzenli Depolama	Kompost	Yakma	Diğer (Belirtiniz)	
BAYBURT BELEDİYESİ	BŞ	ÖS	-	-	BŞ	BŞ	B		B				

\* Ofis işyeri dahil.

\*\* Belediye (B), Özel Sektör (ÖS), Belediye Şirketi (BŞ).



## C.2. Hafriyat Toprağı, İnşaat Ve Yıkıntı Atıklar

“Hafriyat Toprağı İnşaat ve Yıkıntı Atıklarının Kontrolü Yönetmeliği” kapsamında Bayburt Belediyesinin belirlediği 46.246 m<sup>2</sup> ve 46.575 m<sup>2</sup> alanlara sahip 2 adet alan belirlenmiş olup, miktarı 600 m<sup>3</sup> ve toplama alanı Demirözü Belediyesi Hafriyat Sahasıdır.

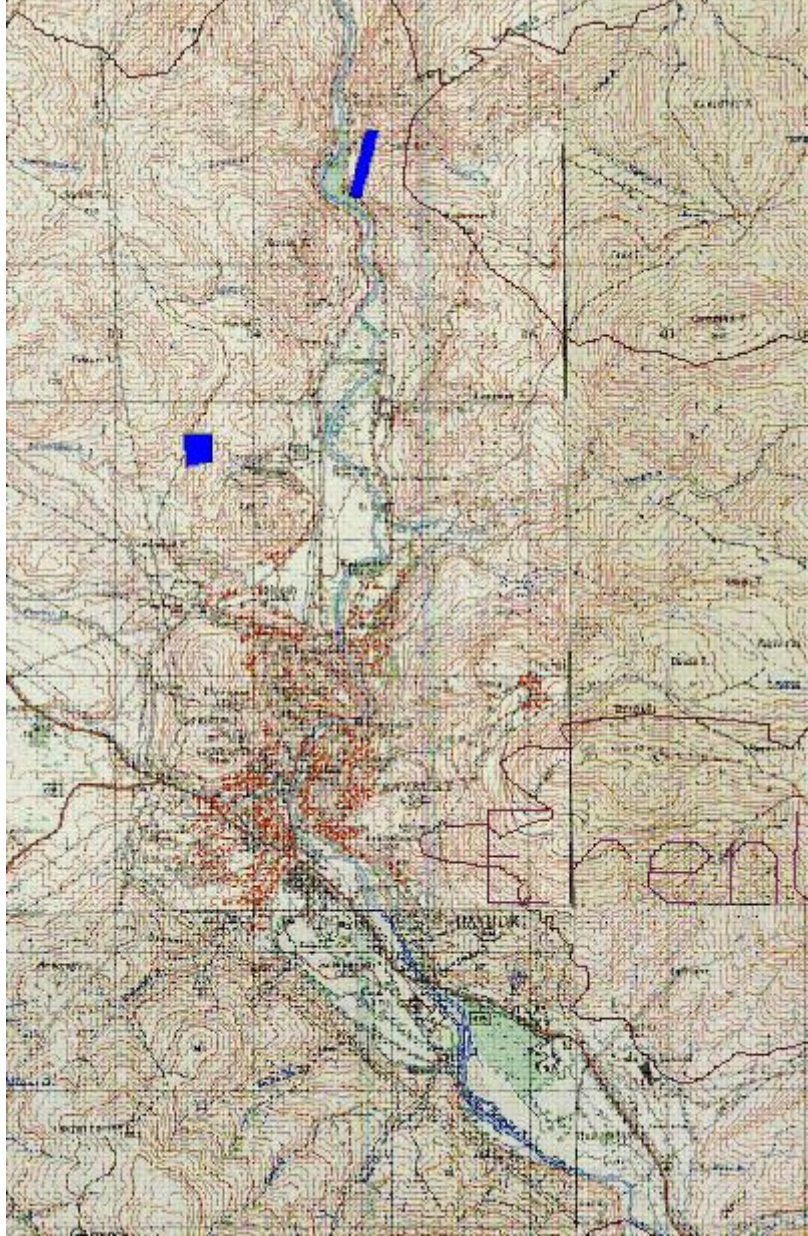

**Harita C.3 -Bayburt Belediyesi Hafriyat Atıkları Alanları  
(Bayburt Belediyesi-2020)**

## C.3. Sıfır Atık Yönetimi

Bayburt ilinde Sıfır Atık Projesi kapsamında nihai hedef 2023 olmak üzere çalışmalar başlatılmıştır. Aşamalı olarak kamu kurum ve kuruluşları ve eğitim kurumları projeye geçiş amaçlı eğitimler verilmekte ve konuya ilişkin takipler yapılmaktadır.



### C.3.1. Eğitimler

Bayburt ilinde Sıfır Atık Projesi kapsamında çeşitli eğitimler verilmektedir. Atık önleme ve atıkları kaynağında ayırma konusunda bilgilendirme ve farkındalık çalışmaları yapılmaktadır.

Çizelge C.27 – 2019 yılında sıfır atık yönetimi kapsamında verilen eğitimler (Bayburt ÇSİM, 2020)

Hedef Kitle	Düzenlenen Eğitim Sayısı	Eğitim Verilen Kişi Sayısı
Kurum Temsilcileri	4	120
Öğrenci	1	10

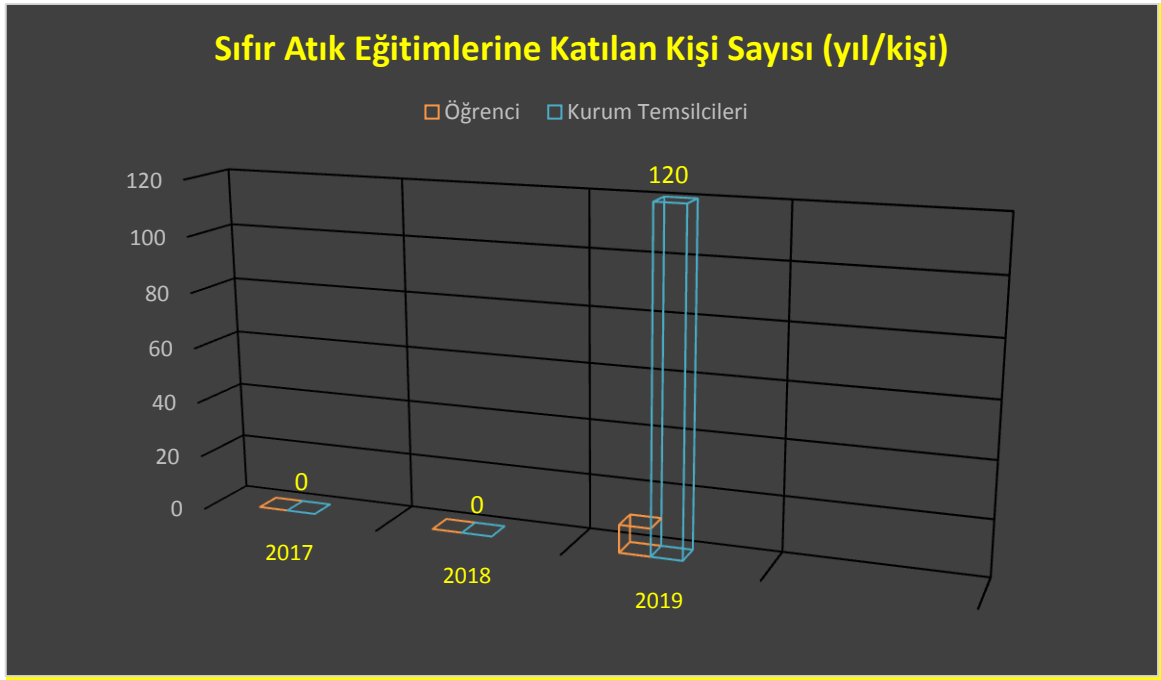

**Grafik C.3 – Yıllar bazında Bayburt ilinde sıfır atık yönetimi kapsamında verilen eğitimlere katılan kişi sayısı**  
(Bayburt ÇSİM, 2020)

### C.3.2. Atık Getirme Merkezleri

Bayburt ilinde atık getirme merkezi bulunmamaktadır.

Çizelge C.28 – 2019 yılı itibariyle Bayburt ilinde Atık Getirme Merkezleri  
(Bayburt ÇSİM, 2020)

Atık Getirme Merkezi (AGM)	Belediye/AVM/OSB/Üniversite/Site/Havaalanı	İlçesi	Toplanan Atık Türü Sayısı	Toplanan Atık Grupları
1. Sınıf AGM	Belediye	-	-	-
2. Sınıf AGM	AVM	-	-	-
3. Sınıf AGM	OSB, Üniversite, Site, Havaalanı	-	-	-
Mobil Atık Getirme Merkezi	Belediye	-	-	-

### C.3.3. Atık Miktarları

Bayburt ili Sıfır Atık Projesine geçiş sürecinde olduğundan ve atık toplama ayırma tesisinin inşası devam etmekte olduğundan sıfır atık yönetimi kapsamında toplanan atık miktarı belirlenememiştir.

Çizelge C.29– 2019 yılında sıfır atık yönetimi kapsamında toplanan atık miktarı  
(Bayburt ÇSİM, 2020)

	İlçe	Toplanan Atık Miktarı (Kg)
Kâğıt, karton (15 01 01, 15 01 05, 20 01 01)		
Plastik (15 01 02, 15 01 05, 17 02 03, 20 01 39)		
Metal (15 01 04, 17 04 07, 20 01 40)		
Cam (15 01 07, 17 02 02, 20 01 02)		
Ahşap (15 01 03, 17 02 01, 20 01 38)		
Tekstil (15 01 09, 20 01 10, 20 01 11)		
Pil (16 06 01*)		
Akü (16 06 02*, 16 06 03*, 16 06 04, 16 06 05, 20 01 33*, 20 01 34)		
Toner-Kartuş (08 03 17*, 20 01 27*)		
Aydınlatma (20 01 21*) - -		
Elektrikli ve Elektronik Eşyalar (20 01 23*, 20 01 35*, 20 01 36, 16 02 13*, 16 02 14*, 09 01 10, 09 01 11, 09 01 12) - - İlaçlar (20 01 31*, 18 01 08*, 18 02 07*, 20 01 32)		
Bitkisel atık yağ (20 01 25, 20 01 26*)		
Hacimli atıklar (20 03 07)		
Araç bakım/onarım (16 01 03, 16 01 07*)		
Tehlikeli atık (20 01 13*, 20 01 14*, 20 01 15*, 20 01 17*, 20 01 19*, 20 01 27*, 20 01 29*, 20 01 37*)		
Organik atık		
Karışık (plastik, kâğıt, cam, metal)		
TOPLAM	0	0



Grafik C.4 – Bayburt ilinde yıllar bazında sıfır atık yönetimi kapsamında toplanan atık miktarı  
(Bayburt ÇŞİM, 2020)

#### C.3.4. Sisteme Geçen Kuruluş Sayısı

Ardahan ilinde Sıfır Atık Projesi kapsamında kurum ve kuruluşlar sıfır atık sistemine geçiş aşamasındadır. Proje kapsamında gerekli çalışmalar sürdürülmektedir.

Çizelge C.30 – 2019 yılı itibariyle Bayburt ilinde sıfır atık sistemini uygulayan kurum/kuruluş sayısı  
(Bayburt ÇŞİM, 2020)

Hedef Kitle	Toplam Kurum Sayı	Sisteme Geçen Kurum	%
Belediye Geneli	5	0	
Belediye Hizmet Binası	5	0	
Okul	138	30	21,73
Kurum/kuruluş	56	22	39,28
AVM	1	0	0
Otel	6	0	0
Hastane	2	0	0
Sanayi	2	0	0
Diğer	1	1	100

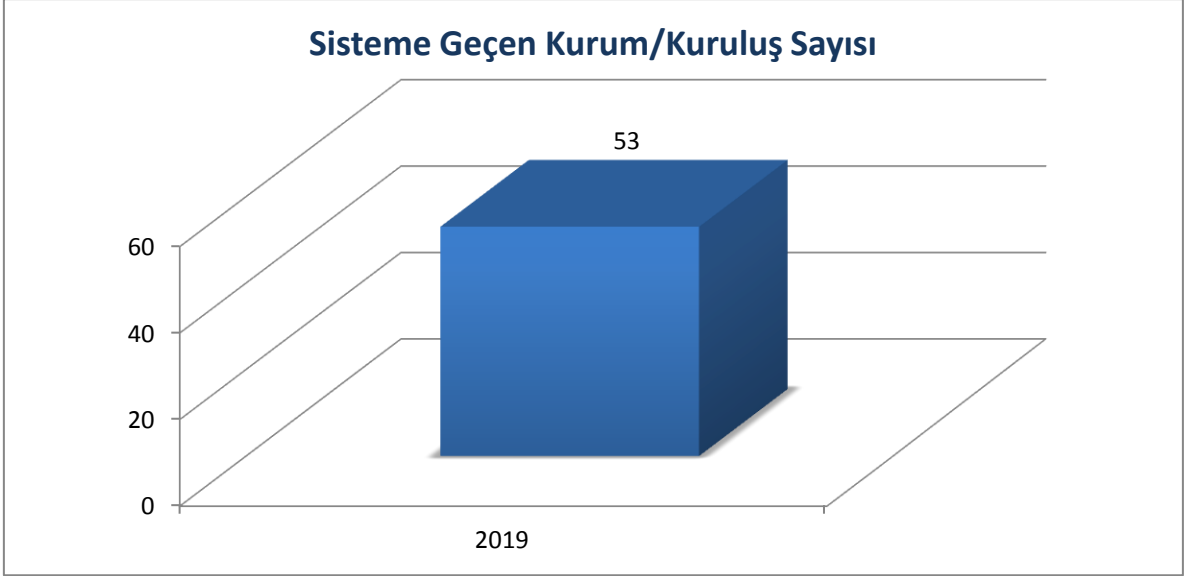

Grafik C.5 – Yıllar itibariyle Bayburt ilinde sıfır atık sistemine geçen kurum/kuruluş binası sayısı  
(Bayburt ÇŞİM, 2020)

### C.3.5. Ekipman

İldeki sıfır atık yönetimi kapsamındaki ekipmanlara ilişkin bilgiler aşağıdaki çizelgede verilmiştir.

Çizelge C.31 – 2019 yılı itibariyle Bayburt ilinde sıfır atık yönetimi kapsamındaki ekipmanlar  
(Bayburt ÇŞİM, 2020)

Kurumlardaki Kumbara Sayısı	Kurumlardaki Konteyner Sayısı	Belediye Genelindeki Konteyner Sayısı
-	-	-

### C.3.6. Kompost

Bayburt ilinde kompost üretim yapılmamaktadır.

Çizelge C.32 – 2019 yılı itibariyle Bayburt ilinde sıfır atık yönetimi kapsamında kompost üretimi bilgileri  
(Bayburt ÇŞİM, 2020)

	Kompost Tesisi Sayısı	Toplam Kapasitesi	Yıllık Üretilen Kompost Miktarı (kg)
Belediye Geneli	-	-	-
Kurum/Kuruluşlar	-	-	-

#### C.4. Ambalaj Atıkları

Bayburt ili sınırları içerisinde 2018 yılı ambalaj ve ambalaj atık miktarlarına ilişkin bilgiler bulunmamaktadır.

**Çizelge C.33- İlimizdeki 2018 Yılı Ambalaj Ve Ambalaj Atıkları İstatistik Sonuçları (Çevre ve Şehircilik İl Müdürlüğü-2020)**

Ambalaj Cinsi	Toplanan Ambalaj Atığı Miktarı	Geri Kazanılan Ambalaj Atığı Miktarı
Plastik		
Metal		
Kompozit		
Kağıt Karton		
Cam		
Ahşap		
Karışık		
<b>Toplam</b>		

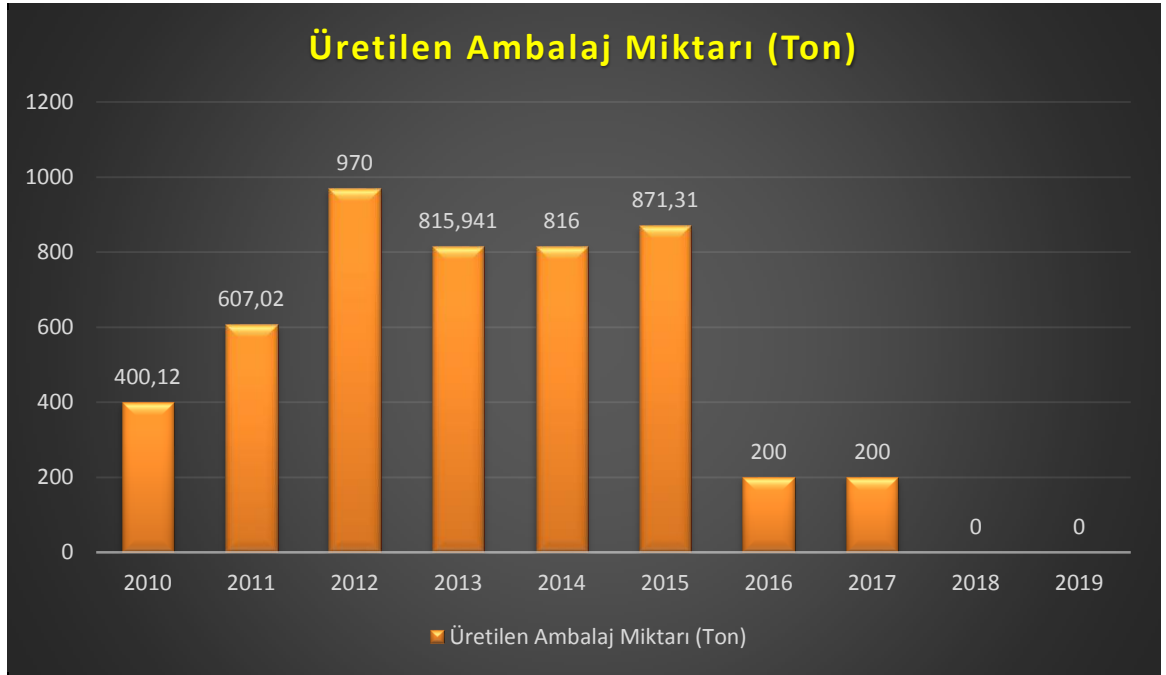

**Grafik C.6 - İlimizdeki 2019 Yılı Kayıtlı Ambalaj Üreticisi Ekonomik İşletmeler (Çevre ve Şehircilik İl Müdürlüğü-2020)**

NOT: 2018 Yılına ait veri bulunmamaktadır.

Ambalaj Bilgi Sisteminde 2019 yılı istatistikleri henüz değerlendirme ve inceleme süreci devam eden ham veriyi içerdiğinden, çizelge ve grafikler son veri olarak 2018'i içermektedir. Söz konusu süreç sona erdiğinde, doğrulanmış istatistiki veriye Çevre Yönetimi Genel Müdürlüğü internet sayfasında Ambalaj Bülteninden ulaşılabilir.

**Çizelge C.34 - 2019 yılında Bayburt ilinde kayıtlı ambalaj atığı toplama ayırma tesisi sayısı**

Ambalaj Atığı Toplama Ayırma Tesisi (TAT) Sayısı Toplam	1. Tip TAT Sayısı	2. Tip TAT Sayısı	3. Tip TAT Sayısı
-	-	-	-

**Çizelge C.35 - 2019 yılında Bayburt ilinde ambalaj atığı geri kazanım tesisi sayısı**

Ambalaj Atığı Geri Kazanım Tesisi (GKT) Sayısı Toplam*	Plastik Ambalaj Atığı GKT Sayısı	Kağıt-Karton Ambalaj Atığı GKT Sayısı	Cam Ambalaj Atığı GKT Sayısı	Metal Ambalaj Atığı GKT Sayısı	Ahşap Ambalaj Atığı GKT Sayısı	Kompozit Ambalaj Atığı GKT Sayısı	Tekstil Ambalaj Atığı GKT Sayısı
-	-	-	-	-	-	-	-

**Çizelge C.36 – 2019 yılında Bayburt ilinde Belediyelerin Ambalaj Atık Yönetim Planı (AAYP) durumu**

Belediye Adı	Nüfusu	AAYP Durumu (Var-Yok)	AAYP Onay Tarihi
Bayburt Belediyesi	45081	Yok	
Aydıntepe Belediyesi	3714	Yok	
Demirözü Belediyesi	3722	Yok	
Gökçedere Belediyesi	3023	Yok	
Arpalı Belediyesi	2064	Yok	

**Çizelge C.37 - 2019 yılında Bayburt ilinde Atık Getirme Merkezleri ile ilgili durum**

Atık Getirme Merkezi (AGM)	Sahibi	Kurucu Türü (Belediye-AVM-OSB-Havalimanı-Satış Noktası vd.)	Adresi	İzin/Onay tarihi	Atık Grupları
1. Sınıf AGM					
2. Sınıf AGM					
3. Sınıf AGM					

**C.5. Tehlikeli Atıklar**

İlimizdeki tehlikeli atıklar; tıbbi atıklar, atık pil ve aküler, atık madeni yağlardan oluşmaktadır. Sanayi kaynaklı tehlikeli atık bulunmamaktadır.

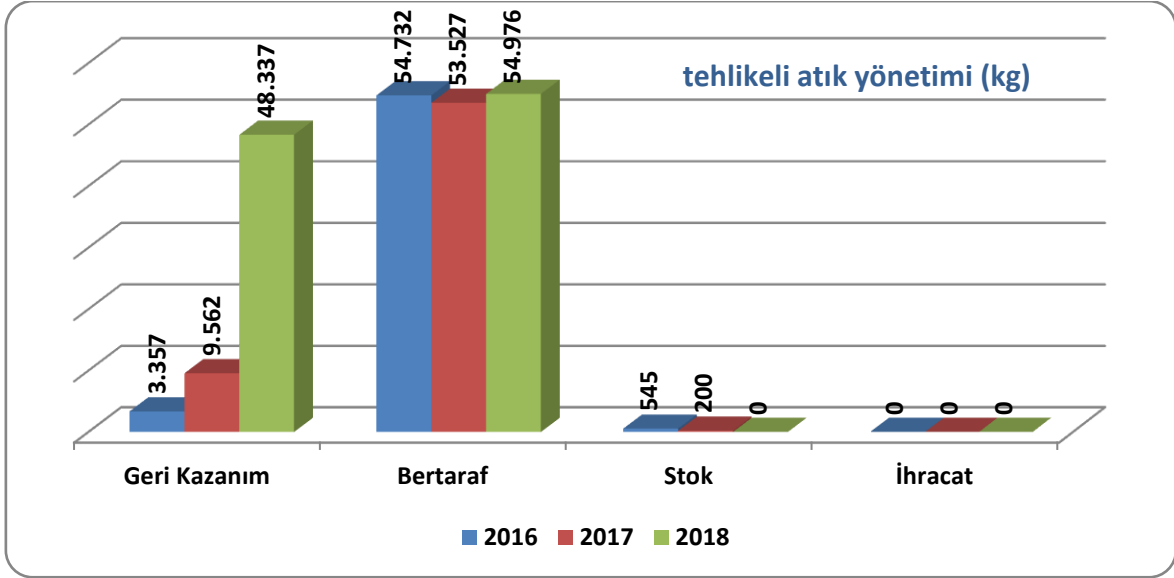

**Grafik C.7 – İlimizde Yıllar İtibariyle Tehlikeli Atık Miktarı (ton)**  
(Çevre ve Şehircilik İl Müdürlüğü-2020)

Atık Yönetim Uygulamasında 2019 yılı atık istatistikleri henüz değerlendirme ve inceleme süreci devam eden ham veriyi içerdiğinden, çizelge ve grafikler son veri olarak 2018'i içermektedir. Söz konusu süreç sona erdiğinde, doğrulanmış istatistik veriye ÇED, İzin ve Denetim Genel Müdürlüğü internet sayfasında Resmi İstatistikler - Atık İstatistikleri bölümünden ulaşılabilir.

**Çizelge C.38 – Bayburt ilinde 2018 yılında atık işleme ve miktarı**  
(Çevre ve Şehircilik İl Müdürlüğü-2020)

ATIK İŞLEME YÖNETİMİ KODU (R/D)	ATIK İŞLEME YÖNETİMİ ADI	MİKTAR (KG)
R1	Enerji üretimi amacıyla yakıt olarak veya başka şekillerde kullanma	1.137
R4	Metallerin ve metal bileşiklerinin ıslahı/geri dönüşümü	3.920
R9	Kullanılmış yağların yeniden rafine edilmesi veya diğer tekrar kullanımları	83
R12	Atıkların R1 ve R11 arasındaki işlemlerden herhangi birine tabi tutulmak üzere değişimi	15.640
R13	R1 ile R12 arasında belirtilen işlemlerden herhangi birine tabi tutuluncaya kadar atıkların stoklanması (atığın üretildiği alan içinde geçici depolama, toplama dahil )	27.557
D9	D1 ve D12 arasında verilen işlemlerden herhangi biri il bertaraf edilen nihai bileşiklere veya karışımlara uygulanan ve bu ekin başka bir yerinde ifade edilmeyen fiziksel-kimyasal işlemler (örn: buharlaştırma, kurutma, kalsinasyon ve benzeri)	54.029
D10	Yakma (karada)	936
D5	Özel mühendislik gerektiren düzenli depolama (çevreden ve her biri ayrı olarak izole edilmiş ve örtülmüş hücresel depolama ve benzeri)	11

### C.6. Atık Madeni Yağlar

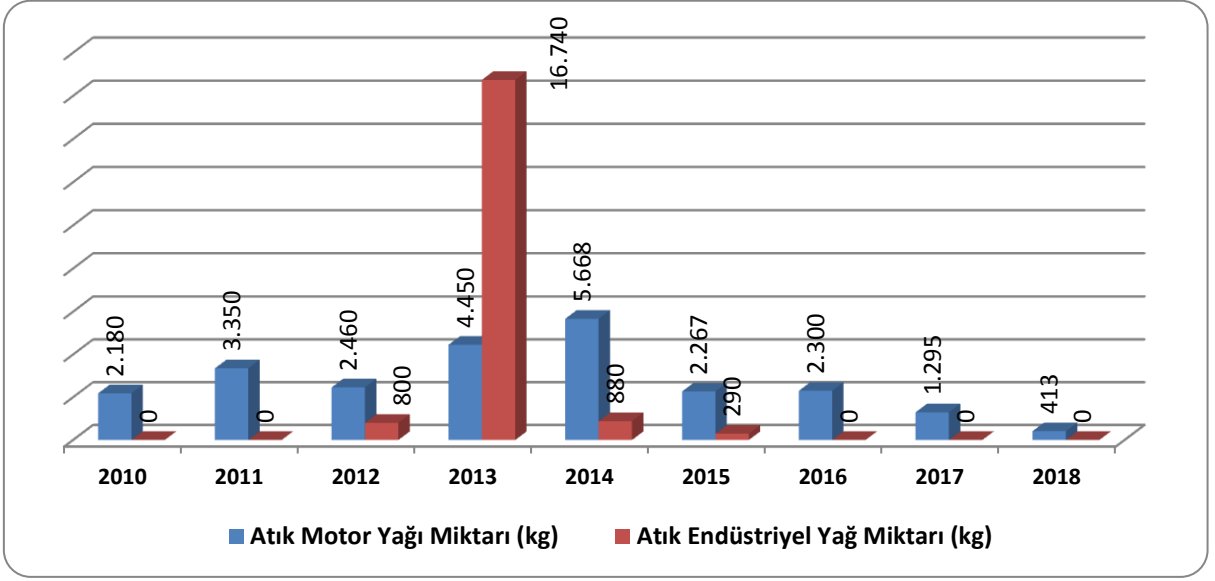

**Grafik C.8 – İlimizdeki 2019 Yılı İçin Atık Madeni Yağlarla İlgili Veriler**  
(Çevre ve Şehircilik İl Müdürlüğü - 2020)

**Çizelge C.39 – İlimizdeki Atık Madeni Yağ Geri Kazanım ve Bertaraf Miktarları**  
(Çevre ve Şehircilik İl Müdürlüğü-2020)

Geri kazanım <sup>&amp;&amp;</sup> (kg)	Nihai bertaraf (kg)	İhracat (kg)	Stok (kg)	Atık Minimizasyonu (Tesis İçi) (kg)
413	0	0	0	0

Atık istatistikleri Atık Yönetim Uygulaması - Atık Beyan Sistemine (TABS) atık üreticileri Atık Yönetim Uygulamasında 2019 yılı atık istatistikleri henüz değerlendirme ve inceleme süreci devam eden ham veriyi içerdiğinden, çizelge ve grafikler son veri olarak 2018'i içermektedir. Söz konusu süreç sona erdiğinde, doğrulanmış istatistiki veriye ÇED, İzin ve Denetim Genel Müdürlüğü internet sayfasında Resmi İstatistikler - Atık İstatistikleri bölümünden ulaşılabilir.



### C.7. Atık Pil ve Akümülatörler



**Grafik C.9 – İlimizde Yıllar İtibariyle Atık Akü Toplama ve Geri Kazanım Miktarı (Ton)**  
(Çevre ve Şehircilik İl Müdürlüğü-2020)

Atık istatistikleri Atık Yönetim Uygulaması - Atık Beyan Sistemine (TABS) atık üreticileri Atık Yönetim Uygulamasında 2019 yılı atık istatistikleri henüz değerlendirme ve inceleme süreci devam eden ham veriyi içerdiğinden, çizelge ve grafikler son veri olarak 2018'i içermektedir. Söz konusu süreç sona erdiğinde, doğrulanmış istatistik veriye ÇED, İzin ve Denetim Genel Müdürlüğü internet sayfasında Resmi İstatistikler - Atık İstatistikleri bölümünden ulaşılabilir.

#### Çizelge C.40 – İlimizde Toplanan Atık Akü Miktarı (Kg)

(Atık Yönetim Uygulaması- Çevre ve Şehircilik İl Müdürlüğü, 2020)

ATIK AKÜMÜLATÖRLER				
Atık Akümülatör Geçici Depolama İzni Verilen Geçici Depolama Alanı Sayısı	Toplanan Atık Akümülatör Miktarı (kg)	İldeki Atık Akümülatör Geri Kazanım Tesisleri Sayısı	Geri kazanım Tesislerinde İşlenen Atık Akümülatör	
			Miktarı (kg)	%
-	4250	-	-	-

16 06 01\*: Kurşunlu Akümülatörler için kullanılan atık kodu

#### Çizelge C.41 – İlimizde Yıllar İtibariyle Toplanan Atık Akü Miktarı (Kg)

(Çevre ve Şehircilik İl Müdürlüğü -2020)

2010	2011	2012	2013	2014	2015	2016	2017	2018
1.260	3.150	5.088	-	-	-	-	3000	4250

16 06 01\*: Kurşunlu Akümülatörler için kullanılan atık kodu

**Çizelge C.42 - İlimizde Yıllar İtibariyle Toplanan Atık Pil Miktarı (Kg)**  
(Bayburt Belediyesi - 2020)

2012	2013	2014	2015	2016	2017	2018
133	320	274,95	274,94	59,16	190,53	330

**C.8. Bitkisel Atık Yağlar**

**Çizelge C.43 – İlimizde 2019 Yılı İçin Atık Bitkisel Yağlarla İlgili Veriler**  
(Atı Yönetim Uygulaması - 2020)

Bitkisel Atık Yağ Ara Depolama Lisansı Verilen Tesisi Sayısı <sup>1</sup>	Toplanan Bitkisel Atık Yağ Miktarı (kg) <sup>2</sup>		Lisans Alan Geri Kazanım Tesisi Sayısı
	Kullanılmış Kızartma Yağ (20 01 26*)	Kullanım Ömrü Dolmuş Yağlar (20 01 25)	
	970		

<sup>1</sup> Bitkisel atık yağlar için 6.6.2015 tarihinden önce verilen Bitkisel Atık Yağ Geçici Depolama İzinleri dahil

<sup>2</sup> Atık Yönetim Uygulamasında beyan edilen atık miktarı stok ve tesis içi hariç olarak değerlendirilmektedir.

Atık istatistikleri Atık Yönetim Uygulaması - Atık Beyan Sistemine (TABS) atık üreticileri Atık Yönetim Uygulamasında 2019 yılı atık istatistikleri henüz değerlendirme ve inceleme süreci devam eden ham veriyi içerdiğinden, çizelge ve grafikler son veri olarak 2018'i içermektedir. Söz konusu süreç sona erdiğinde, doğrulanmış istatistik veriye ÇED, İzin ve Denetim Genel Müdürlüğü internet sayfasında Resmi İstatistikler - Atık İstatistikleri bölümünden ulaşılabilir.

**C.9. Ömrünü Tamamlamış Lastikler**

İlimizde “Ömrünü Tamamlamış Lastiklerin Kontrolü Yönetmeliği” kapsamında yalnızca İl Özel İdaresi tarafından Lisanslı firmalara verilen Ömrünü Tamamlamış Lastik miktarları aşağıdaki çizelgede verilmiştir.

**Çizelge C.44 – Bayburt ilinde 2018 yılında oluşan ömrünü tamamlamış lastikler ile ilgili veriler**

(Kaynak, yıl)

ÖMRÜNÜ TAMAMLAMIŞ LASTİKLER (ÖTL)					
ÖTL Geçici Depolama Alanı Sayısı	Geçici Depolama Alanlarındaki ÖTL Miktarı (ton)	ÖTL Geri Kazanım Tesisi Sayısı	Geri Kazanılan ÖTL Miktarı (ton)	ÖTL Bertaraf Tesisi Sayısı	Bertaraf Edilen ÖTL Miktarı (ton)
-	-	-	-	-	-

**Çizelge C.45 – İlimizde Geri Kazanım Tesislerine ve Çimento Fabrikalarına Gönderilen Toplam ÖTL Miktarları (ton/yıl)**  
(Çevre ve Şehircilik İl Müdürlüğü - 2020)

	2012	2013	2014	2015	2016	2017	2018	2019
Yetkili Firmaya Teslim ÖTL Miktarı (Ton)	14,3	9	2,25	-	17,78	10,46	8,25	22

### C.10. Atık Elektrikli ve Elektronik Eşyalar

Avrupa Birliği'nin 2002/96/EC sayılı Atık Elektrikli ve Elektronik Eşya Direktifi ile elektrikli ve elektronik eşyaların üretiminde kullanılan tehlikeli maddelerin kullanılmasını yasaklayan 2002/95/EC sayılı elektrikli ve elektronik eşyalarda bazı zararlı maddelerin kullanımının sınırlandırılmasına ilişkin direktiflerin ulusal mevzuatımıza uyumlaştırılması çalışmaları kapsamında "Atık Elektrikli ve Elektronik Eşyaların Kontrolü (AEEE) Yönetmeliği" hazırlanarak 22.05.2012 tarih ve 28300 sayılı Resmi Gazete'de yayımlanarak yürürlüğe girmiştir.

Yönetmelik büyük ev eşyaları, küçük ev aletleri, bilişim ve telekomünikasyon ekipmanları, tüketici ekipmanları, aydınlatma ekipmanları, elektrikli ve elektronik aletler (büyük ve sabit sanayi aletleri hariç olmak üzere), oyuncaklar, eğlence ve spor aletleri, tıbbi cihazlar (implantasyon ürünleri ve hastalık bulaşıcı temaslarda bulunan ürünler hariç), izleme ve kontrol aletleri ve otomat sınıflarına dâhil olan elektrikli ve elektronik eşyalar ile elektrik ampulleri ve evsel amaçlı kullanılan aydınlatma gereçlerini kapsamaktadır.

#### **Çizelge C.46 – İlimizde 2019 Yılı AEEE Toplanan ve İşlenen Miktarlar (Çevre ve Şehircilik İl Müdürlüğü-2020)**

Belediyeler Tarafından Oluşturulan AEEE Getirme Merkezleri Sayısı	AEEE'lerin Toplanması Amacıyla Oluşturulan Aktarma Merkezleri Sayısı	Getirme Merkezlerinde ve Aktarma Merkezlerinde Biriken AEEE Miktarı (ton)	AEEE İşleme Tesisi Sayısı	İşlenen AEEE Miktarı (ton)
-	-	-	-	-

### C.11. Ömrünü Tamamlamış (Hurda) Araçlar

2019 yılı itibarıyla ömrünü tamamlamış araç girişi olmamıştır.

#### **Çizelge C.47 - İlimizde 2019 Yılı Hurdaya Ayrılan Araç Sayısı (Can Otopark ve Oto Kurtarma-2020)**

Oluşturulan ÖTA Teslim Yerleri Sayısı	ÖTA Geçici Depolama Alanı Sayısı	ÖTA İşleme Tesisi Sayısı	İşlenen ÖTA Miktarı (ton)
0	0	0	0

### C.12. Tehlikesiz Atıklar

#### **Çizelge C.48 - İlimizdeki Yıllara Göre Tehlikesiz Atık Miktarı (Atık Yönetim Uygulaması, 2020)**

YILLAR	2012	2013	2014	2015	2016	2017	2018
Tehlikesiz Atık Miktarı (ton)	12.719,04	16.090,61	7.728,41	7.717,36	23.333	29.500	205.880

**Çizelge C.49 - İlimizdeki 2018 yılında Tehlikesiz Atık Miktarı (Atık Yönetim Uygulaması, 2020)**

ATIK İŞLEME YÖNETİMİ KODU (R/D)	ATIK İŞLEME YÖNETİMİ ADI	MİKTAR (KG)
R1	Enerji üretimi amacıyla yakıt olarak veya başka şekillerde kullanma	8.250
R4	Metallerin ve metal bileşiklerinin ıslahı/geri dönüşümü	11.160
R12	Atıkların R1 ve R11 arasındaki işlemlerden herhangi birine tabi tutulmak üzere değişimi	186.470

Atık Yönetim Uygulamasında 2019 yılı atık istatistikleri henüz değerlendirme ve inceleme süreci devam eden ham veriyi içerdiğinden, çizelge ve grafikler son veri olarak 2018'i içermektedir. Söz konusu süreç sona erdiğinde, doğrulanmış istatistik veriye ÇED, İzin ve Denetim Genel Müdürlüğü internet sayfasında Resmi İstatistikler - Atık İstatistikleri bölümünden ulaşılabilir.

İlimizde tehlikesiz atık olarak, belediyeye ait katı atıklar, kızartmalık yağlar ve ömrünü tamamlamış lastiklerle ilgili veriler girilmiştir. Sanayiden kaynaklı tehlikesiz atık bulunmamaktadır.

### C.13. Tıbbi Atıklar

**Çizelge C.50 – 2019 Yılında İlimiz İl Sınırları İçindeki Belediyelerde Toplanan Tıbbi Atıklar (Çevre ve Şehircilik İl Müdürlüğü-2020)**

İl/ilçe Belediyesinin Adı	Tıbbi Atık Yönetim Planı		Tıbbi Atıkların Taşınması		Tıbbi Atık Taşıma Aracı Sayısı *		Toplanan tıbbi atık miktarı Kg/gün	Bertaraf Yöntemi		Bertaraf Tesisi Sterilizasyon/ Yakma		
	Var	Yok	Özel	Kamu	Özel	Kamu		Yakma	Sterilizasyon	Belediyenin	Yetkili Firmanın	Tesisin Bulunduğu İl
BAYBURT DEVLET HASTANESİ-AĞIZ VE DİŞ SAĞLIĞI	X	-	-	X	-	-	3290	-	X	X	-	Erzurum
BAYBURT DEVLET HASTANESİ	X	-	-	X	-	-	48130	-		X		Erzurum
BAYBURT MERKEZ TSM (BAYBURT HALK SAĞLIĞI)	-	-	-	X	-	-	270	-	X	X	-	Erzurum
BAYBURT 1 NOLU ASM	-	-	-	X	-	-	236	-	X	X	-	Erzurum
BAYBURT 2 NOLU ASM	-	-	-	X	-	-	48	-	X	X	-	Erzurum
BAYBURT 3 NOLU ASM	-	-	-	X	-	-	50	-	X	X	-	Erzurum
BAYBURT 4 NOLU ASM	-	-	-	X	-	-	71	-	X	X	-	Erzurum
AYDINTEPE TSM	-	-	-	X	-	-	206	-	X	X	-	Erzurum
DEMİRÖZÜ ASM	-	-	-	X	-	-	98	-	X	X	-	Erzurum

İl/ilçe Belediyesinin Adı	Tıbbi Atık Yönetim Planı		Tıbbi Atıkların Taşınması		Tıbbi Atık Taşıma Aracı Sayısı *		Toplanan tıbbi atık miktarı	Bertaraf Yöntemi		Bertaraf Tesisi Sterilizasyon/ Yakma		
	Var	Yok	Özel	Kamu	Özel	Kamu		Kg/gün	Yakma	Sterilizasyon	Belediyenin	Yetkili Firmanın
AYDINTEPE ASM	-	-	-	X	-	-	93	-	X	X	-	Erzurum
ARPALI ASM							21					
AKŞAR ASM							44					
GÖKÇEDERE ASM							74					
KETEM							14					
KONURSU ASM							70					
MADEN ASM							12					
GÜLŞAH KOCABEY DUYAR							8					

\*Tıbbi atık taşıma aracı sayısı “adet” olarak belirtilecektir.

#### Çizelge C.51 - İlimizdeki Yıllara Göre Tıbbi Atık Miktarı (Çevre ve Şehircilik İl Müdürlüğü -2020)

	2011	2012	2013	2014	2015	2016	2017	2018	2019
<b>Tıbbi Atık Miktarı (ton/gün)</b>	6499	3006	4567	4567	69778	55806	53522	54200	50874

#### C.14. Maden Atıkları

İlimizde maden atığı bulunmamaktadır.

#### Çizelge C.52 – İlimizdeki 2019 Yılı Maden Zenginleştirme Tesislerinden Kaynaklanan Atık Miktarı (Çevre ve Şehircilik İl Müdürlüğü-2020)

Tesis Adı	İşlenen Cevherin Adı	Atık Miktarı (ton/yıl)	Bertaraf Yöntemi	Depolama sınıfı
-	-	-	-	-
-	-	-	-	-
-	-	-	-	-
-	-	-	-	-

#### C.15. Sonuç ve Değerlendirme

İlimizde oluşan Atıkların çevremizi kirletmeden toplanıp bertaraf edilmesi kapsamında ilgili kurum ve kuruluşlarla gerekli ortak çalışmalar yapılmıştır.

**Çizelge C.53 - İlimizdeki 2019 yılı itibariyle bulunan atık işleme tesisi sayısı  
(Bayburt ÇŞİM 2020)**

Katı Atık Bertaraf Tesisi Sayısı (Belediye)	1
Lisanslı Ambalaj Atığı Toplama Ayırma Tesisi ve Geri Kazanım Tesisi Sayısı	-
Tehlikeli Atık Geri Kazanım Tesisi Sayısı	-
Atık Yağ Geri Kazanım Tesisi Sayısı	-
Bitkisel Atık Yağ Geri Kazanım Tesis Sayısı	-
Atık Pil ve Akümülatör Geri Kazanım Tesisi Sayısı	-
Ömrünü tamamlamış Lastik Geri Kazanım Tesisi Sayısı	-
Tıbbi Atık Sterilizasyon Tesisi Sayısı	-
Tehlikesiz Atık Geri Kazanım Tesisi Sayısı	-
Atık Elektrikli ve Elektronik Eşya İşleme Tesisi Sayısı	-
Maden Atığı Bertaraf Tesisi Sayısı	-

**Kaynaklar:**

Bayburt Çevre ve Şehircilik İl Müdürlüğü  
Atık Yönetim Uygulaması  
Ambalaj Bilgi Sistemi  
Bayburt Belediyesi

## Ç. KİMYASALLARIN YÖNETİMİ

### Ç.1. Büyük Endüstriyel Kazalar

İlimizde “Büyük Endüstriyel Kazaların Kontrolü Hakkında Yönetmelik” kapsamına giren tesis bulunmamaktadır.

### Ç.2. Sonuç ve Değerlendirme

İlimizde konu ile ilgili herhangi bir çalışma yapılmamıştır.

#### **Kaynaklar:**

Çevre ve Şehircilik İl Müdürlüğü

## D. DOĞA KORUMA VE BİYOLOJİK ÇEŞİTLİLİK

### D.1. Flora

İlimiz flora açısından oldukça zengindir. Bayburt İlinde toplam 63 Familya 278 Cins 537 Takson damarlı bitki tespit edilmiştir. Bu bitki türlerinden 96 tanesi endemik olarak rapor edilmiştir. *Stachys Bayburtensis* (Çarşak Otu) ve *Silene Bayburtensis* (Bayburt Nakılı) isimli bitkiler hem endemik, hem de nesli tehlike altında türlerdir. Literatür de Bayburt ilinde olduğu belirtilen *Cirsium ekimianum* (Ak Kangal) bitkisi de nesli tehlike altında olan bir türdür.

Tohumsuz bitkilerde ise 86 familyaya ait 678 tür tespit edilmiştir. Biyolojik çeşitlilik envanter çalışmalarına 2015 yılında başlanmış olup, 2017 yılı başında Biyolojik çeşitliliğimiz net olarak ortaya çıkacaktır.

İTRİ VE TIBBİ BİTKİLER; Halk arasında; itri bitkiler baharat, tıbbi bitkiler şifalı otlar olarak tanınmakta ve tüketilmektedirler. Bu bitkilerin bir çoğu ülkemize özgüdür, Türkiye topraklarının dışında yetişmemekte yetiştirilememektedir, yani endemiktir.

Günümüzde başta ilaç sanayi olmak üzere boya, kozmetik ve gıda sanayinin her dalında bu tür bitkiler bolca kullanılmaktadır.



Çizelge D.54 - İlimizde Tabii Olarak Yetişen Tıbbi ve İtri Bitkilerden Bazıları

GENEL ADI	MAHALLİ ADI	BİLİMSEL ADI
Adaçayı	Dadırac	Salvia officinalis
Atkuyruğu	Bürüncük	Equisetum arvense
Ayrık	Ayrık	Agropyron repens
Ballıbaba	Emzik	Lamium purpureum
Banuotu	Deli badbad	Hyoscyamus niger
Boğa dikeneni	Devedikeneni	Eryngium campestris
Boynuzlu gelincik	Deli haşhaş	Glaicum corniculatum
Böğürtlen	Mora	Rabus fruticosus
Civanperçemi	Paspenek	Achiella millefolium
Çivitotu	Çadır otu	İshatis tinctoria
Ebegümece	Ebem ekmeği	Malva silvestris
Gelincik	Haşhaş	Papaver rhoeas
Yabani hardal	Manalık	Sinapsis arvensis
Hindiba	Çatlankuş	Cichorium intybus
Isırgan otu	Sırgan otu	Urticae dioica U. Urens
Kamış	Kamış	Fragmites spp.
Kekik	Kekik	Thymus spp.
Kökboya	Kökboya	Rubia tinctorum
Kuşburnu	Kuşburnu	Rosa canina
Dulavrat otu	Şaplak	Artium lapa
Öksürük otu	Çoroşbozan	Tutsilago farfara
Papatya	Papatya	Matricarya Chamomilla
Peygamber Düğmesi	-----	Centaurea cyanus
Sığır kuyruğu	Sığır kuyruğu	Verbascum spp.
Sinirli ot	Bağa yaprağı	Plantago major
Şahtere otu	-----	Fumaria officinalis
Kadın tuzluğu	Kızanbuk	Berberis vulgaris
Alıç	Alıç	Crataegus spp.
Yalancı iğne	Sincan dikeneni	Hyppophae rhamnoides
Kan damlası	Kurt haşhaşı	Adonis flammea
Çakşır otu	Çaşır	Ferula elaeochytris
Kara hindiba	Ezeze	Taraxacum officinale
Çoban değneği	Ebemekmeği	Polygonum aviculare
Çengel sakızı	Ağaç süpürgesi	Chondrilla juncea

Kaynak: Prof. Dr. Ahmet GÜNCAN (10. Yılında Bayburt Sempozyumu)

## D.2. Fauna

İlimizde 52 familyaya ait toplam 271 kuş türü tespit edilmiştir. Bunların 140 türü yerli, 131 türü ise göçmen ve ziyaretçidir.

İlimizde:

- 17 familyaya ait 48 memeli,
- 3 familyaya ait 10 iç su balığı,
- 14 tür yılan, 14 tür kertenkele ve 2 türde kaplumbağa olmak üzere 30 tür sürüngen,
- 2 tür semender ve 4 tür kurbağa olmak üzere 6 tür çift yaşar,
- 6 böcek takımından 42 familyaya ait 241 tür ve Gastropodea sınıfına ait familyadan 5 omurgasız tür, tespit edilmiştir.

Soğanlı Dağlarının doğusunda, merkezi Kaçkar Dağları olan bölge, Önemli Kuş Sahası (IBA) ilan edilmiştir. Bu alan Trabzon, Rize, Artvin, Bayburt, Gümüşhane, Erzurum illerine doğru uzanır.

2012-2017 döneminde yaptığımız çalışmalar sonucu 122 tür kuş fotoğraflanarak teşhis edilmiştir. Çalışmalar devam etmektedir.

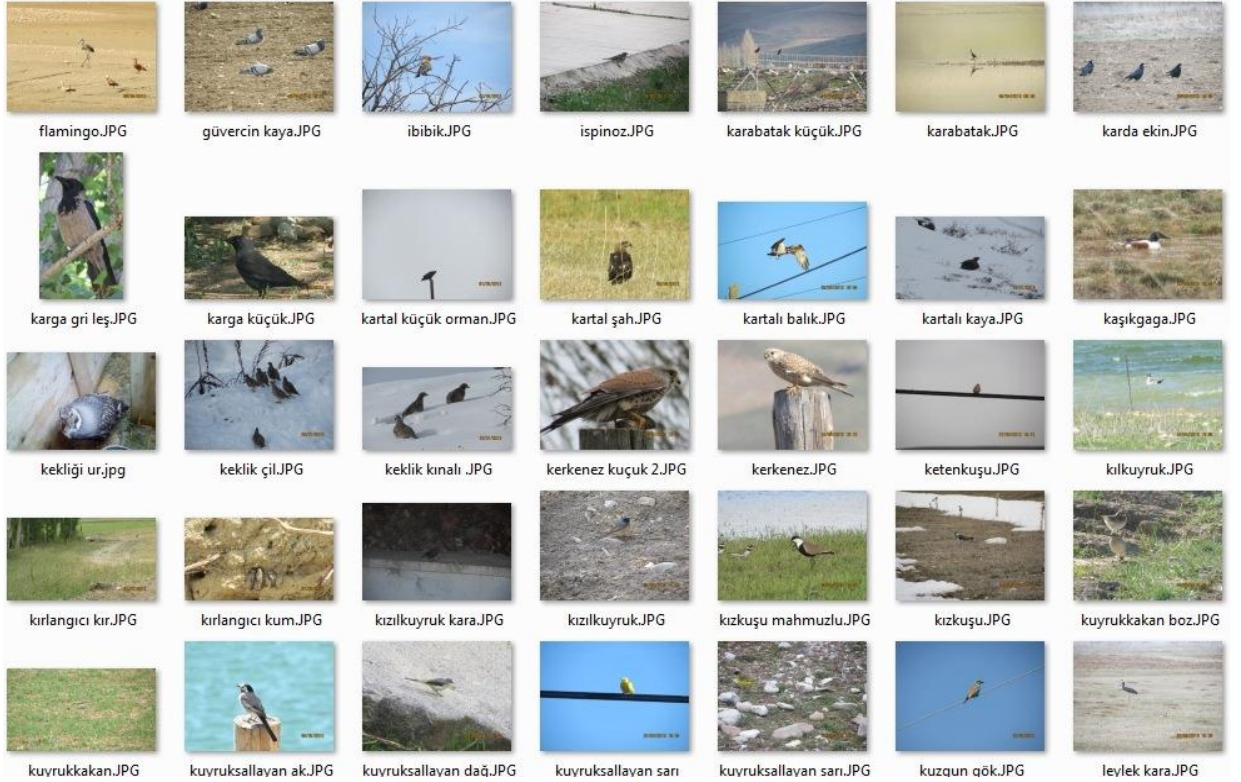

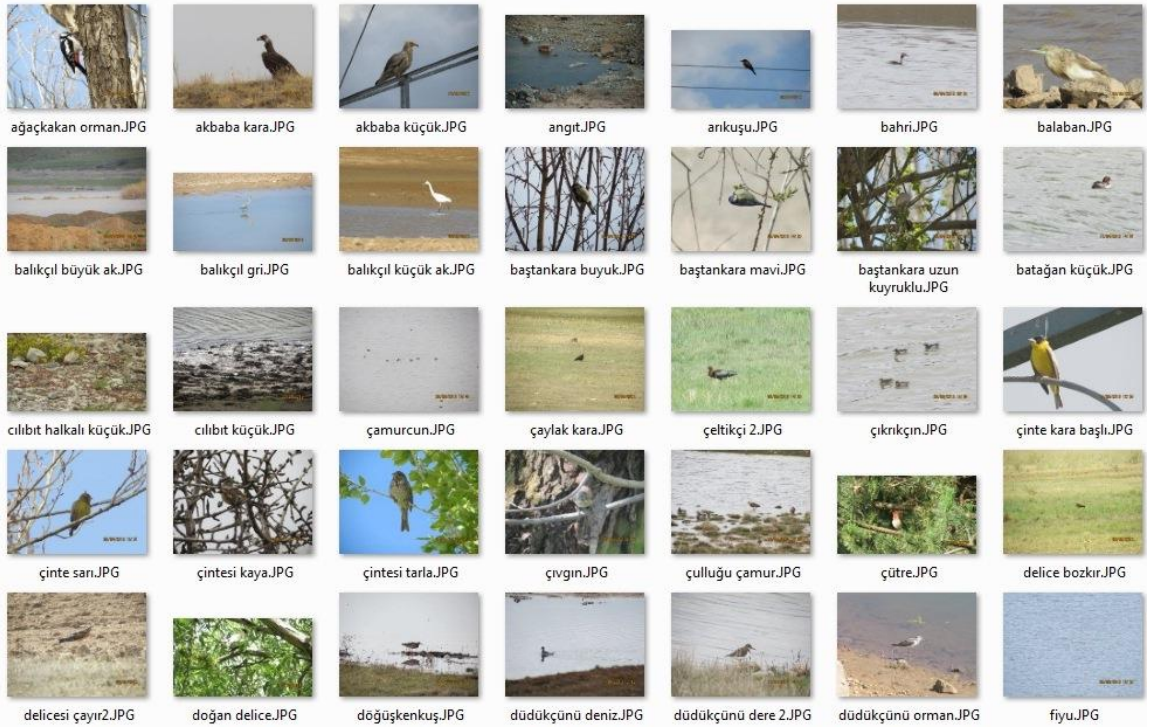





### D.3. Ormanlar ve Milli Parklar

#### D.3.1. Ormanlar

Orman alanları, Bayburt İli bitki örtüsü açısından çeşitlilik göstermesine rağmen zengin değildir. Yaz mevsiminin az yağışlı, kış mevsiminin de soğuk geçmesi bitki örtüsü bakımından bu tür sonuçlar doğurmuştur. İl arazisinin %4'ü (142 km<sup>2</sup>) ormanlık alandır. Çoruh Vadisi bölümlerinde Meşenin hakim olduğu dağınık ağaç toplulukları bulunmaktadır. Bazı yerlerde Sarıçam, Ardıç, Ahlat ve Yaban kavakları (Titrek Kavak) bulunmaktadır. Yörede bilinçsiz kesim, savaş ve yangınlar sonucunda orman alanları çok azalmıştır. Topoğrafik yapısı gereği il ormanlarının bulunduğu alanlar çok engebeli bir arazi yapısına sahiptir. Alanın %50'sinden fazla kısmı sarp-engebeli arazi özelliği göstermektedir. Jeolojik yapı bakımından metamorfik, mesozoik-üst kratese tabakalarından meydana gelmiştir. Toprak yapısı itibariyle haller ve serpentin ana kayadan oluşan toprak yapısı orman yayılışını daraltmıştır.

İl sınırları içerisindeki ormanların ağaç türlerine göre dağılımı (hektar); *Sarıçam*: 1.269, *Ardıç*: 3.252, *Meşe*: 8.009, *Kavak*: 297, *İbrelî-Karışık*: 216, *Yapraklı-Karışık*: 866, *İbrelî - Yapraklı Karışık*: 371, *Toplam*: 14.163

Göçten dolayı insan ve keçi baskısı azalınca orman alanlarında gözle görülür bir artış olmuştur. Ayrıca yapılan ağaçlandırma ve erozyon kontrol çalışması neticesinde bu alanlara ilaveten yaklaşık 2.500 Ha ormanlık alan oluşmuştur. Başlıca ağaç türleri; Sarıçam (*Pinus sylvestris*), Huş (*Betula litwinowii*), Sapsız Meşe (*Quercus petraea*), İspir Meşesi (*Quercus macranthera*), İstıranca Meşesi (*Quercus hartwissiana*), Katran Ardıcı (*Juniperus oxycedrus*), Boylu Ardıç (*Juniperus excelsa*), Söğüt, Sabin Ardıcı, Titrek Kavak, Keçi Söğüdü, Dağ Akçağacı vb yaygın olduğu gibi; Ahlat, Alıç, Yaban Eriği, Berberis, Kızamık, Yaban Elması, Yalancı İğde, Dağ Muşmulası, Tavşan Elması, Kuşburnu türleri gibi ağaç, ağaççık ve çalı türleri de yaygındır. Diğer taraftan yörede son yıllarda çeşitli kavak türleri de yetiştirilmektedir.

#### D.3.2. Milli Parklar

2873 Sayılı Milli Parklar Kanunu kapsamında ilimizde 1 adet korunan alan bulunmaktadır.

**Kop Dağı Müdafaası Tarihi Milli Parkı**: Kop Dağı Müdafaası Tarihi Milli Parkı 15.12.2016 tarihinde ilan edilmiş olup, Uzun Devreli Gelişme Planı çalışmalarına başlamıştır.

### **D.3.3. Tabiat Parkları**

**Yakupabdal Tabiat Parkı** 02.12.2014 tarihinde ilan edilmiş olup, gelişim planı onaylanmıştır.



Yakupabdal Tabiat Parkı

Kop Dağı Şehitler Anıtı

**Resim D.1 – Yakupabdal Tabiat Parkı ve Kop Dağı Şehitler Anıtı**

### **D.4. Çayır ve Mera**

Bayburt İli 2019 yılı sonu itibari ile 159 adet yerleşim yerinde mera tespit çalışmaları tamamlanmış ve 15 yerleşim yerinde çalışmalar devam etmektedir. 4342 sayılı Mera Kanunu kapsamında giren 157.618 ha çayır, mera harman yeri, eyrek yeri, otlakiye vb. vasfında arazi tesit edilmiştir.

### **D.5. Sulak Alanlar**

İlimizde RAMSAR kapsamında statülü sulak alan bulunmamaktadır.

### **D.6. Tabiat Varlıklarını Koruma Çalışmaları**

İlimiz sınırları içerisinde Yakupabdal Tabiat Parkı dışında Tabiat Anıtı, Tabiatı Koruma Alanı gibi statülü alan bulunmamaktadır.

#### **D.6.1. Tabiat Anıtları**

Bayburt ili sınırları içerisinde tabiat anıtı bulunmamaktadır.

### **D.6.2. Tabiatı koruma alanları**

Bayburt ili sınırları içerisinde tabiatı koruma alanı bulunmamaktadır.

### **D.6.3. Anıt ağaçlar**

Bayburt ili sınırları içerisinde anıt ağaç bulunmamaktadır.

### **D.6.4. Özel çevre koruma bilgileri**

Uzungöl Özel Çevre Koruma alanının küçük bir kısmı ilimiz sınırları içindedir.

### **D.6.5. Doğal sit alanları**

Bayburt ili sınırları içerisinde 3 adet doğal sit alanı bulunmaktadır.

Çimağıl mağarası Bayburt ili Çimağıl Köyü Akdağ mevkinde bulunan doğal sit alanıdır. Kavalık tepe ve su alanı (çay) Kırkpınar (yılanlı) köyünde bulunan doğal sit alanıdır. Ammonitiko rosso fasiyesi Kızıltepe ve uluçayır yörelerinde bulunan doğal sit alanıdır.

## **D.7. Sonuç ve Değerlendirme**

İlimiz bulunduğu coğrafya itibariyle çok zengin bir biyoçeşitliliğe sahiptir. Nüfus yoğunluğunun az olması ve yapılan ağaçlandırma çalışmaları sonucu orman varlığı gün geçtikçe artmaktadır. Özellikle Soğanlı dağları ve Kop dağları biyorezerv olarak çok önemlidir.

### **Kaynaklar**

Mülga Orman ve Su İşleri Bakanlığı 13.Bölge Müdürlüğü

## E. ARAZİ KULLANIMI

### E.1. Arazi Kullanım Verileri

Günümüzde arazi örtüsü değişimleri hızlı olmakta ve kalkınmada ekonomik, ekolojik kararların bir arada düşünülmesi, rasyonel kaynak kullanımı, çevreye duyarlı arazi kullanım kararlarının alınmasına müdahale için bu değişimlerin daha hızlı tespit edilmesi ihtiyacı doğmuştur. Türkiye'nin 77.846.000 ha olan toplam yüzey alanının %34'ü tarım arazileri, %27'si ormanlar, %27'si çayır ve meralar, %11'i yerleşim yerleri, yol ve diğer alanlar, %1'i ise göllerden oluşmakta olup aşağıda gösterilmektedir. Belediye sınırları dahilinde yerleşim alanları 249 hektardır.

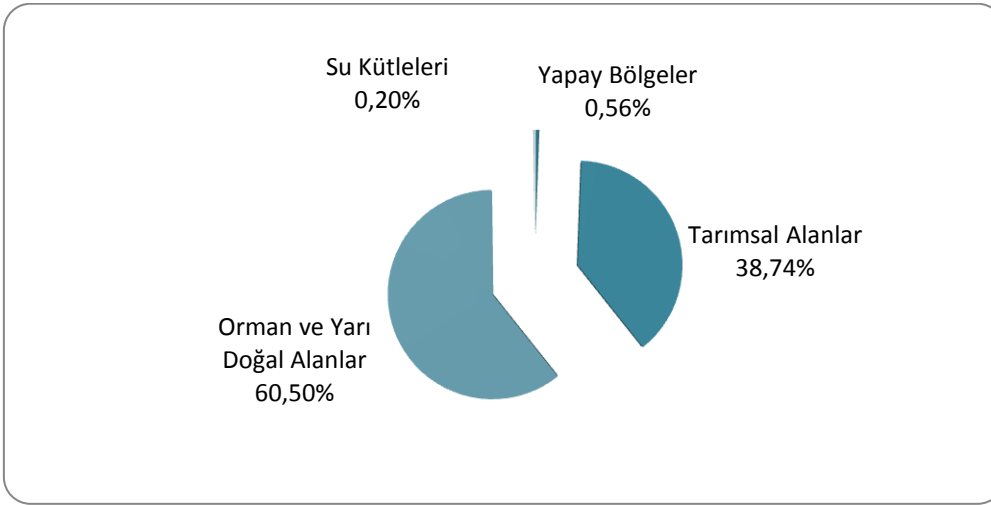

**Grafik E.10 – İlimizde 2019 yılı arazi kullanım durumuna göre arazi sınıflandırması**  
(<https://corinecbs.tarimorman.gov.tr>, 2020)

**Çizelge E.55 - İlimizin 2019 yılı arazi kullanım durumu**  
(<https://corinecbs.tarimorman.gov.tr>, 2020)

BAYBURT	ALAN BÜYÜKLÜĞÜ									
	1990		2000		2006		2012		2018	
Arazi Sınıfı	ha	%	ha	%	ha	%	ha	%	ha	%
1) Yapay Alanlar	2.034,67	0,54	2.074,99	0,55	1.906,37	0,51	1.993,97	0,53	2100,37	0,56
2) Tarımsal Alanlar	137.936,49	36,44	137.913,96	36,43	141.420,61	37,76	141.319,28	37,73	145100,67	38,74
3) Orman ve Yarı Doğal Alanlar	238.416,32	62,98	238.358,21	62,97	230.839,56	61,63	230.853,29	61,64	226627,79	60,5
4) Sulak Alanlar	0,00	0,00	0	0,00	180,56	0,05	152,75	0,04	0	0
5) Su Yapıları	165,29	0,04	205,61	0,05	190,59	0,05	218,39	0,06	756,33	0,2
<b>TOPLAM</b>	<b>378.552,77</b>	<b>100,00</b>	<b>378.552,77</b>	<b>100,00</b>	<b>374.537,69</b>	<b>100,00</b>	<b>374.537,68</b>	<b>100,00</b>	<b>374.585,16</b>	<b>100,00</b>

## E.2. Mekânsal Planlama

### E.2.1. Çevre düzeni planı



**Harita E.4 - Çevre Düzeni Planı Haritası**

İlimize ait onaylı çevre düzeni planı verilmektedir. Erzurum-Erzincan-Bayburt Planlama Bölgesi 1/100.000 Ölçekli Çevre Düzeni Planı Değişikliği ([Plan Hükümleri](#), [Plan Değişikliği Gerekçe Raporu](#)) 1. No'lu Cumhurbaşkanlığı Kararnamesi'nin 102. maddesi uyarınca 28.02.2019 tarihinde onaylanmıştır.

Planlama Bölgesi içerisinde yer alan İllerde koruma-kullanma dengesinin kurulmasına yönelik politika ve stratejilerin oluşturulması, kentsel ve kırsal yerleşmelerinin kontrollü ve sağlıklı yönlendirilmesi, hassas alanların (kıyılar, ormanlar, mera, tarım, sulak alanlar doğal ve kültürel değerler vb.) korunmasının sağlanması amacıyla oluşturulmuştur. İlimiz çevresinde yapılacak tüm uygulamaların çevre düzeni planına uygun olarak yapılmasıyla yaşanabilir ve sürdürülebilir alanlar oluşturulması hedeflenmektedir.



### E.3. Sonuç ve Değerlendirme

İlimiz tarım arazileri açısından önemli bir potansiyele sahiptir. Toprak kirliliği açısından bir problem bulunmamaktadır.

#### **Kaynaklar**

Çevre ve Şehircilik İl Müdürlüğü

Gıda, Tarım ve Hayvancılık İl Müdürlüğü

Orman ve Su İşleri Bakanlığı Bilgi İşlem Dairesi Başkanlığı (Corine Veritabanı)

## F. ÇED, ÇEVRE İZİN VE LİSANS İŞLEMLERİ

### F.1. ÇED İşlemleri

**Çizelge F.56 – İlimizde Bakanlık merkez ve ÇŞİM tarafından 2019 Yılı İçerisinde Alınan ÇED Olumlu ve ÇED Gerekli Değildir Kararlarının Sektörel Dağılımı (Çevre ve Şehircilik İl Müdürlüğü – 2020)**

Karar	Maden	Enerji	Sanayi	Tarım- Gıda	Atık- Kimya	Ulaşım- Kıyı	Turizm- Konut	TOPLAM
ÇED Gerekli Değildir	6	-	-	-	-	-	2	8
ÇED Gereklidir	-	-	-	-	-	-	-	-
ÇED Olumlu Kararı	1	-	-	-	-	-	1	2
ÇED Olumsuz Kararı	-	-	-	-	-	-	-	-

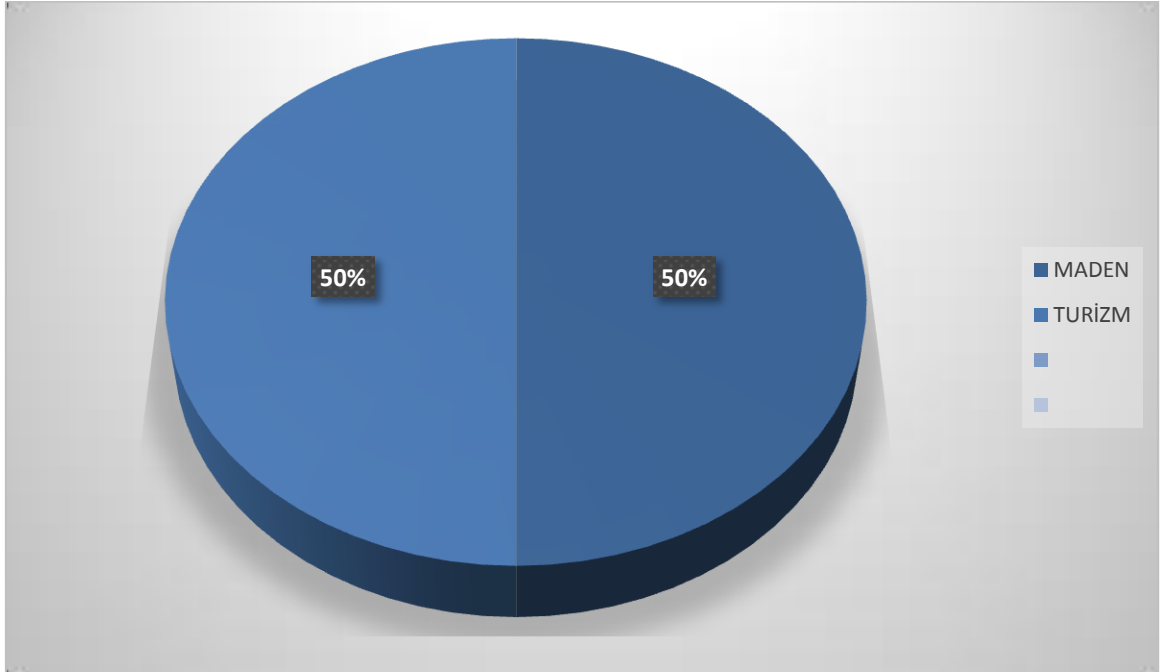

**Grafik F.11 - Bayburt ilinde 2019 yılında ÇED Olumlu Kararı alınan projelerin sektörel dağılımı (e-çed yazılımı, 2020)**

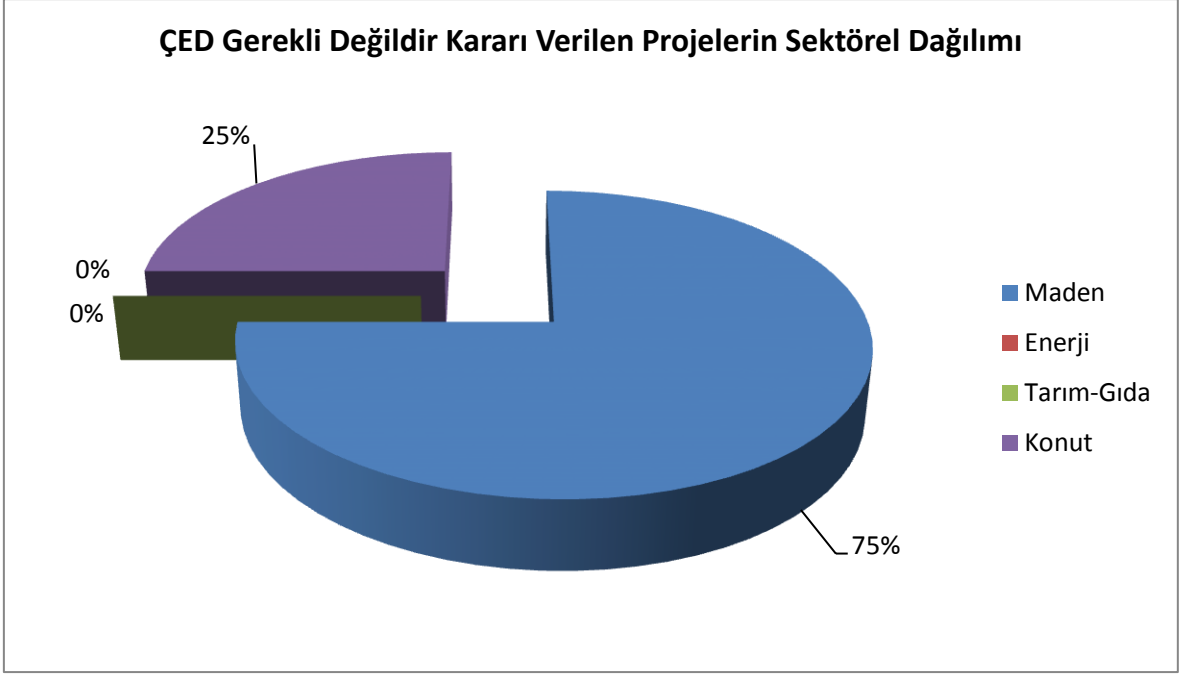

**Grafik F.12 - Bayburt ilinde 2019 yılında ÇED Gerekli Değildir Kararı alınan projelerin sektörel dağılımı**  
(e-çed yazılımı, 2020)

### F.2. Çevre İzin ve Lisans İşlemleri

**Çizelge F.57 – İlimizde 2019 Yılında ÇŞİM Tarafından Verilen Geçici Faaliyet Belgesi ve Çevre İzni/Çevre İzni ve Lisansı Belgesi Sayıları**  
(Çevre ve Şehircilik İl Müdürlüğü - 2020)

	EK-1	EK-2	TOPLAM
<b>Geçici Faaliyet Belgesi</b>	-	2	2
<b>Çevre İzini</b>	-	3	3
<b>Lisans</b>	-	-	-
<b>TOPLAM</b>	-	5	5

### F.3. Sonuç ve Değerlendirme:

İlimizde 2019 yılı içerisinde toplam 2 adet Ek-2 kapsamında Geçici Faaliyet Belgesi, 8 adet ÇED Gerekli Değildir kararı, 2 adet ÇED Olumlu kararı verilmiştir.

### Kaynaklar

Bayburt Çevre ve Şehircilik İl Müdürlüğü  
e-çed yazılımı  
e-izin yazılımı

## G. ÇEVRE DENETİMLERİ VE İDARİ YAPTIRIM UYGULAMALARI

### G.1. Çevre Denetimleri

Bu rapor kapsamında denetim faaliyetleri değerlendirilirken, gerçekleştirilen denetimler planlı (rutin) ve ani (plansız-rutin olmayan) denetimler olarak ikiye ayrılmıştır. Planlı denetimler, bir ya da çok yıllık bir program çerçevesinde il müdürlüğümüz tarafından haberli veya habersiz olarak gerçekleştirilen denetimlerdir. Plansız denetimler ise;

- a) İzin yenileme prosedürünün bir parçası olarak,
- b) Yeni izin alma prosedürünün bir parçası olarak,
- c) Kaza ve olaylar sonrasında (yangın ve aniden ortaya çıkan kirlilikler gibi),
- d) Mevzuata uygunsuzluğun fark edildiği durumlarda,
- e) Bakanlık ya da ÇŞİM tarafından gerek görülen durumlarda,
- f) İhbar veya şikâyet sonrasında ani olarak gerçekleşen ve herhangi bir programa bağlı kalınmaksızın ÇŞİM tarafından yapılan denetimlerdir.

**Çizelge G.58 --İlimizde 2019 Yılında ÇŞİM Tarafından Gerçekleştirilen Denetimlerin Sayısı  
(Çevre ve Şehircilik İl Müdürlüğü - 2020)**

Denetimler	Birleşik	Hava	Su	Toprak	Atık	Egzoz	Gürültü	ÇED	İzin ve GFB Kapsamında	Toplam
Planlı denetimler	5	-	-	-	-	-	-	-	-	5
Ani (plansız) denetimler	-	1	16	7	17	1	10	7	3	62
Genel toplam	5	1	16	7	17	1	10	7	3	67

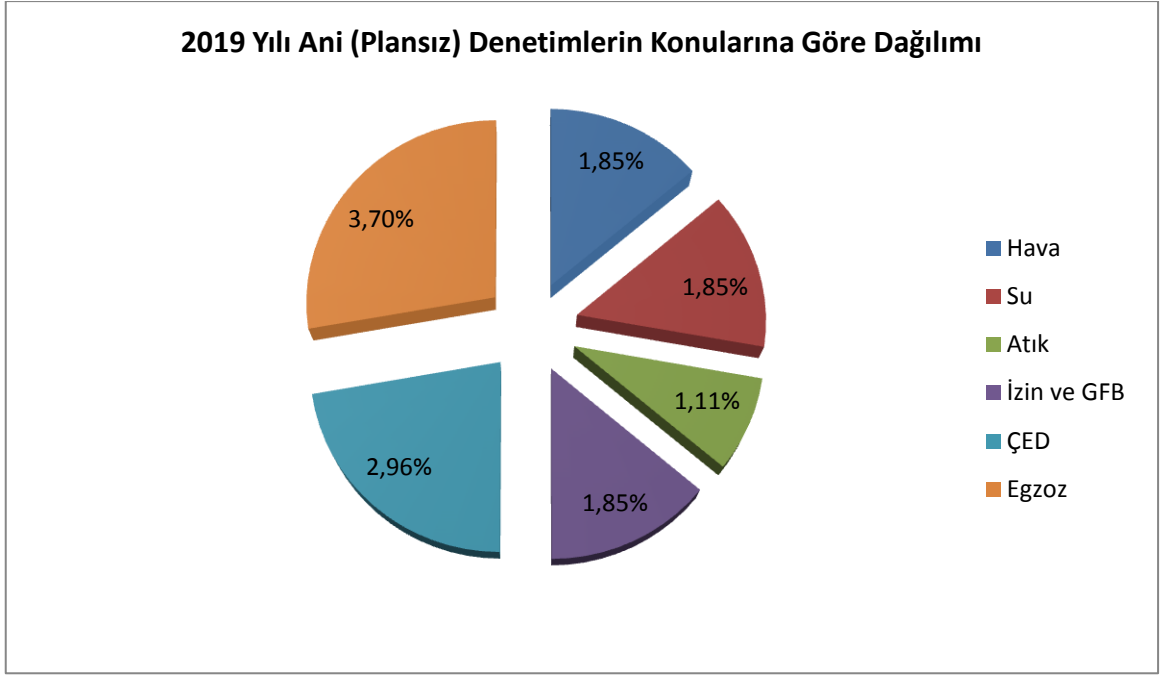

**Grafik G.13 – İlimizde ÇŞİM Tarafından 2019 Yılında Gerçekleştirilen Plansız Denetimlerin Konularına Göre Dağılımı**  
(Çevre ve Şehircilik İl Müdürlüğü – 2020)

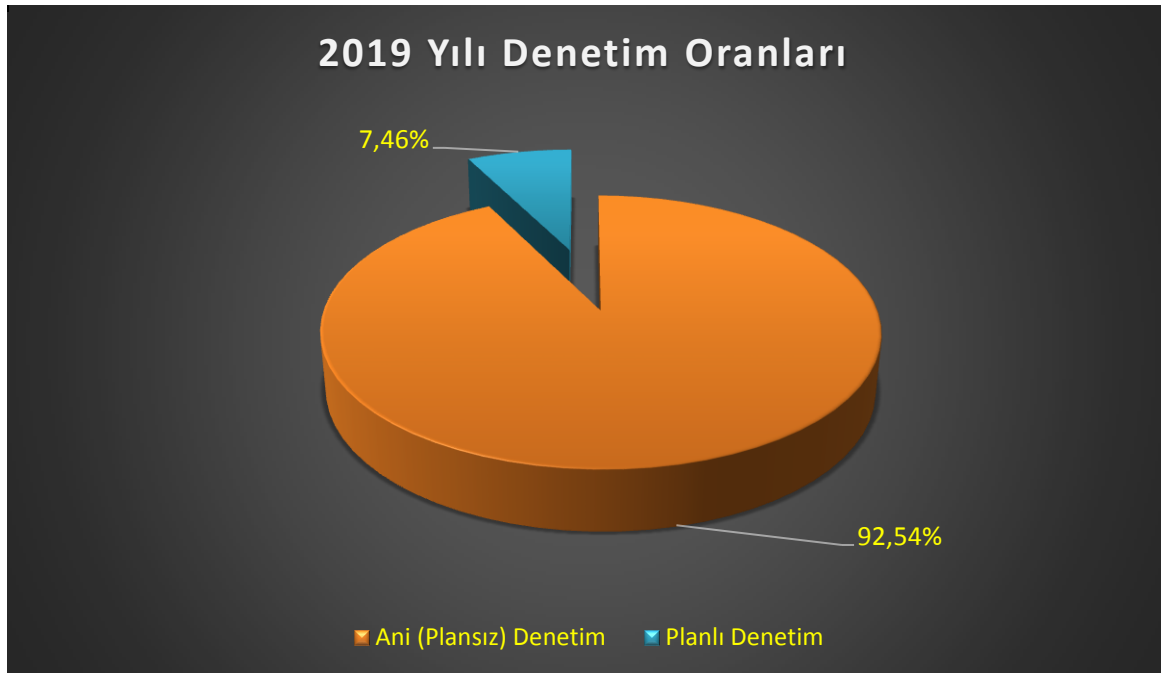

**Grafik G.14 – İlimizde ÇŞİM Tarafından 2019 Yılında Gerçekleştirilen Planlı ve Ani Çevre Denetimlerinin Dağılımı**  
(Çevre ve Şehircilik İl Müdürlüğü – 2020)

## 2019 Yılı Denetimlerinin Konularına Göre Dağılımı

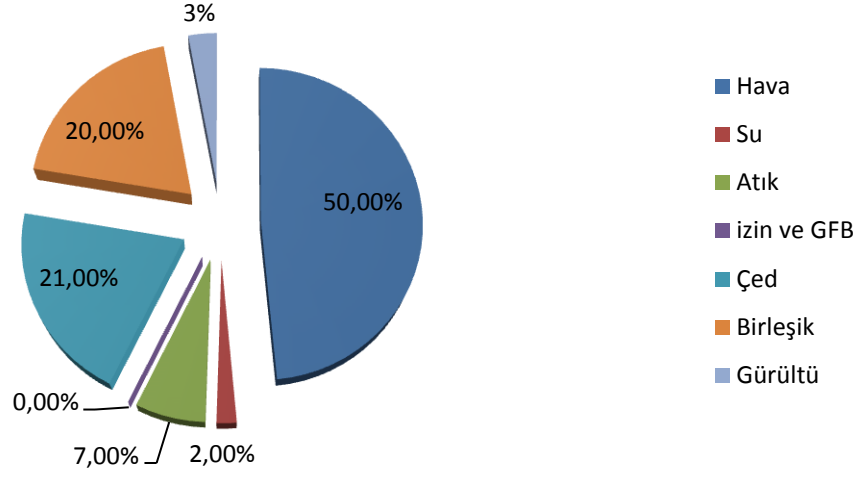

**Grafik G.15 – İlimizde ÇŞİM Tarafından 2019 Yılında Gerçekleştirilen Tüm Denetimlerin Konularına Göre Dağılımı**  
(Çevre ve Şehircilik İl Müdürlüğü – 2020)

### G.2. Şikâyetlerin Değerlendirilmesi

**Çizelge G.59 – İlimizde 2019 Yılında ÇŞİM'e Gelen Tüm Şikâyetler ve Bunların Değerlendirilme Durumları**  
(Çevre ve Şehircilik İl Müdürlüğü - 2020)

Şikâyetler	Hava	Su	Egzoz	Atık	Diğer	Gürültü	ÇED	TOPLAM
Şikâyet sayısı	-	2	-	9	5	-	1	<b>17</b>
Denetimle sonuçlanan şikâyet sayısı	-	2	-	9	5	-	1	<b>17</b>
Şikâyetleri denetimle sonuçlanma (%)	-	% 100	-	% 100	% 100	-	% 100	% 100

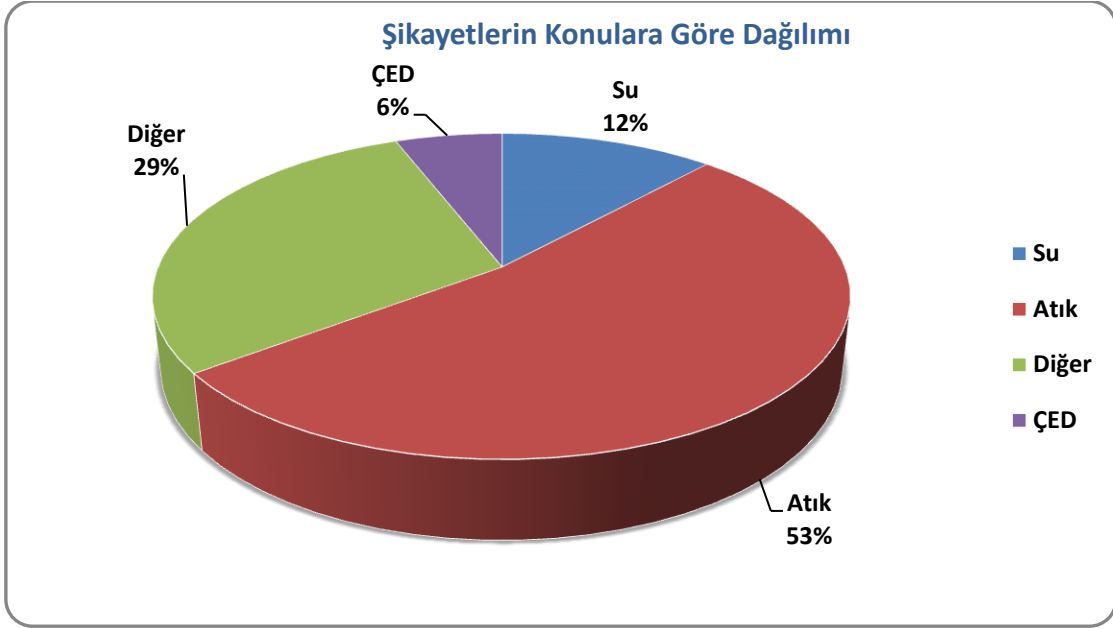

**Grafik G.16 – İlimizde 2019 Yılında ÇŞİM Gelen Şikâyetlerin Konulara Göre Dağılımı**  
(Çevre ve Şehircilik İl Müdürlüğü - 2020)

### G.3. İdari Yapıtlar

**Çizelge G.60 – İlimizde 2019 Yılında ÇŞİM Tarafından Uygulanan Ceza Miktarları ve Sayısı**  
(Çevre ve Şehircilik İl Müdürlüğü—2020)

	Hava	Su	Toprak	Atık	Kimyasallar	ÇED	Diğer	TOPLAM
<b>Ceza Miktarı (TL)</b>	-	-	-	72.484	-	-	54.111	<b>126.595</b>
<b>Uygulanan Ceza Sayısı</b>	-	-	-	20	-	-	3	<b>23</b>

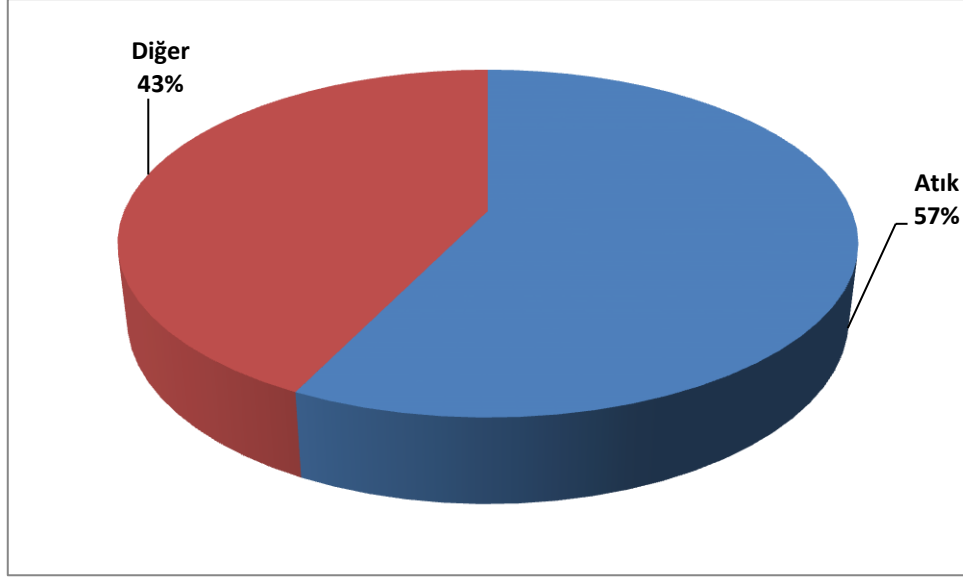

**Grafik G.17 – İlimizde 2019 Yılında ÇŞİM Tarafından Uygulanan İdari Para Cezalarının Konulara Göre Dağılımı (Çevre ve Şehircilik İl Müdürlüğü - 2020)**

#### G.4. Çevre Kanunu Uyarınca Durdurma Cezası Uygulamaları

2019 yılı itibariyle İlimizde bulunan 1 adet Egzoz Gazı Emisyon Ölçüm istasyonuna faaliyet durdurma kararı verilmiştir.

#### G.5. Sonuç ve Değerlendirme

2019 yılı itibariyle ilimizde 62 ani, 5 planlı denetim olmak üzere toplamda 67 denetim yapılmış olup, 126.595 TL idari yaptırım uygulanmıştır.

#### Kaynaklar:

Bayburt Çevre ve Şehircilik İl Müdürlüğü



## H. ÇEVRE EĞİTİMLERİ

### 5 Haziran Dünya Çevre Günü Etkinlik Programı:

- Valilik makamına ziyaret çiçek takdimi
- Belediye ziyareti ve çiçek takdimi
- Milli Eğitim İle Sıfır Atık Temalı Stant açılması
- Hediye Takdimi (Çeşitli Broşür, Kitapçık, Bez Alışveriş Çantası)
- Çevre kolu öğrencileri ile Atıksu Arıtma Tesisi ziyareti
- Çevre Pikniği

Yukarıda verilen program çerçevesinde 5 Haziran Çevre Günü etkinlikleri yapılmıştır.

**Hazırlayan:** Elmas Fulya TÜMER  
İnşaat Mühendisi