

İZİN VE LİSANS İŞLEMLERİ

Çevre izni

Çevre İzni: Çevre Kanunu uyarınca alınması gereken; hava emisyonu, çevresel gürültü, atıksu deşarjı ve derin deniz deşarjı konularından en az birini içeren izindir.

Çevre lisansı

Çevre Lisansı: Ek-3C'de yer alan lisans konuları ile ilgili iş ve işlemlere ilişkin teknik yeterliliktir.

Geçici faaliyet belgesi

İşletmelerin* faaliyette bulunabilmeleri için çevre izni ve lisansı öncesi verilen belgedir.

*İşletme: Tesis ve faaliyetlerin bütününe kapsamaktadır.

*İşletmeci: Çevre izin ve lisans sürecine tabi olan işletmeyi, işleten ve/veya mülkiyet hakkına sahip, hukuki olarak sorumlu, gerçek veya tüzel kişilerdir.

Çevre iznine veya çevre izin ve lisansına tabi işletmeler

Bu Yönetmelik kapsamında çevre iznine veya çevre izin ve lisansına tabi işletmeler, çevresel etkilerine göre Ek-1 ve Ek-2 listelerinde sınıflandırılmıştır. Ek-1 ve Ek-2 listelerinde yer alan işletmeler, faaliyette bulunabilmeleri için, öncelikle geçici faaliyet belgesi almak zorundadır.

Geçici faaliyet belgesi alan işletmeler belge tarihinden itibaren 1 yıl içerisinde çevre izin veya çevre izin ve lisans belgesi almak zorundadır.

Çevre iznine veya çevre izin ve lisansına tabi olmayan işletmeler

Yönetmeliğin EK-1 ve EK-2 listelerinde yer aldığı halde alıcı ortama herhangi bir hava emisyonu ve atıksu deşarjı olmayan işletmeler yetkili mercie müracaat etmek zorundadır. Çevre izin muafiyetine ilişkin değerlendirme yetkili merci tarafından yapılır.

Kuruldukları yerde bir yıldan az faaliyet gösterecek geçici işletmeler, buldukları İlin Çevre ve Şehircilik İl Müdürlüğüne çalışma süreleri ile ilgili bildirimde bulunmaları halinde, çevre izni kapsamı dışında değerlendirilir. EK-1 ve EK-2 listelerinde yer almayan işletmeler ile kuruldukları yerde bir yıldan az faaliyet gösterecek işletmeler ilgili mevzuatta belirlenen esas, hüküm ve sınır değerlere uymak zorundadır.

Çevre iznini veya çevre izin ve lisansını vermeye yetkili merciler

Bu Yönetmelik uyarınca verilecek geçici faaliyet belgesi veya çevre izin veya çevre izin ve lisansı;

- a) Ek-1 listesinde yer alan işletmeler için Bakanlık,
- b) Ek-2 listesinde yer alan işletmeler için Çevre ve Şehircilik İl Müdürlükleri, tarafından verilir.

Birden fazla tesisi olan işletmelerin çevre izni veya çevre izin ve lisansı işlemleri, işletme adına ve işletmede aynı adreste yer alan tüm tesisler değerlendirilerek yürütülür ve sonuçlandırılır. Bir işletme içinde Ek-1 ve Ek-2 listesine tabi faaliyet veya tesislerin birlikte bulunması halinde söz konusu müracaat Ek-1 kapsamında değerlendirilir.

İZİN VE LİSANS SÜRECİ

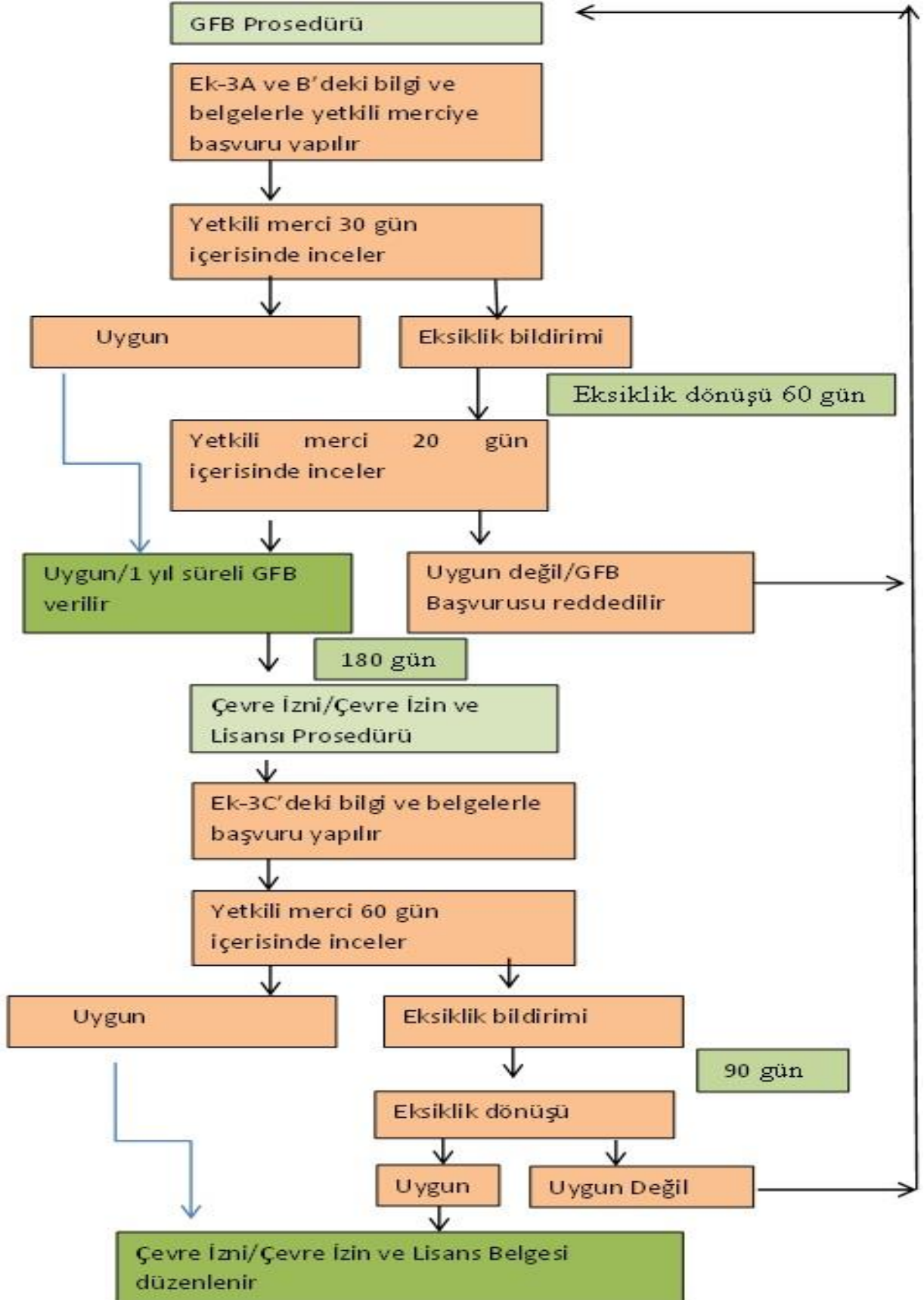

Çevre izin veya çevre izin ve lisansına e-başvuru dosyasının hazırlanması ve sunulması

Çevre izni veya çevre izin ve lisans başvurusu, Ek-1 listesinde yer alan işletmeler için çevre danışmanlık firmaları ya da çevre yönetim birimi tarafından, Ek-2 listesinde yer alan işletmeler için çevre danışmanlık firmaları, çevre yönetim birimi veya tesiste istihdam edilen çevre görevlisi tarafından yapılır.

Bu Yönetmeliğin Ek-1 ve Ek-2 listelerinde yer alan işletmeler için geçici faaliyet belgesi, çevre izni veya çevre izin ve lisansı başvurusu elektronik veya mobil imza ile elektronik ortamda yetkili merciyeye yapılır. Bu Yönetmeliğin Ek-1 ve Ek-2'sinde yer alan işletmelerin başvurularında, Ek-3A, Ek-3B ve Ek-3C'de belirtilen bilgi, belge ve raporların sunulması zorunludur.

Başvurunun yetkili mercilere yapılmasından sonuçlanmasına kadar olan süreç içerisinde sunulan bilgi, belge ve raporların doğruluğu, mevzuata uygunluğu ve doğacak hukuki sonuçlar konusunda işletmeciyi ve işlemlerin hizmet satın alımı yoluyla gerçekleştirilmesi durumunda yetkilendirilmiş çevre danışmanlık firması sorumludur.

Aynı adreste bulunan ancak işletmecisi veya tüzel kişiliği farklı olan işletmeler ayrı ayrı çevre izni veya çevre izin ve lisans belgesi almakla yükümlüdürler.

Geçici faaliyet belgesi verilmesi

Geçici faaliyet belgesi başvurusu, EK-3A ve EK-3B'de belirtilen bilgi, belge ve raporlar ile birlikte yapılır. Başvuru yetkili merci tarafından otuz takvim günü içerisinde değerlendirilir.

Söz konusu başvuruda herhangi bir bilgi, belge ve raporun eksik olması halinde, yetkili merci eksiklikleri başvuru sahibine bildirir. Bildirim tarihinden itibaren eksikliklerin altmış takvim günü içinde tamamlanarak yetkili merciyeye sunulması zorunludur. Eksiklikleri tamamlanan başvuru yetkili merci tarafından yirmi takvim günü içinde değerlendirilir. Başvurunun uygun bulunmaması veya belirtilen süre içerisinde eksikliklerin tamamlanarak yetkili merciyeye sunulmaması durumunda geçici faaliyet belgesi başvurusu reddedilir. Birinci fıkraya göre yapılan başvurunun, yetkili merci tarafından yapılan değerlendirme sonucunda, herhangi bir eksikliğin bulunmadığının belirlenmesi halinde, işletmeye bir yıl süreli geçici faaliyet belgesi verilir.

Çevre izin veya çevre izin ve lisans başvurusunun değerlendirilmesi ve belgenin düzenlenmesi

İşletmelerin, geçici faaliyet belgesi alınmasından itibaren yüz seksen takvim günü içerisinde EK-3C'de belirtilen bilgi, belge ve raporlar ile birlikte çevre izni veya çevre izin ve lisansına başvuru yapması zorunludur. Başvuru, yetkili merci tarafından altmış takvim günü içerisinde değerlendirilir.

Yapılan değerlendirme sonucunda, başvuruda herhangi bir bilgi, belge, ölçüm, analiz sonuçları veya raporlarda eksiklik bulunması halinde, bu eksiklikler başvuru sahibine bildirilir. Bildirim tarihinden itibaren eksikliklerin doksan

takvim günü içinde tamamlanarak yetkili merciye sunulması zorunludur. Başvuru yetkili merci tarafından yapılan değerlendirme sonucunda bilgi ve belgelerle birlikte ölçüm, analiz sonuçları ve raporların uygun bulunması durumunda çevre izni veya çevre izin ve lisans belgesi düzenlenir.

Geçici faaliyet belgesinin iptali

Yönetmeliği 9 uncu maddenin birinci ve üçüncü fıkralarında belirlenen süreler içinde başvuru yapılmaması, eksikliklerin tamamlanarak gönderilmemesi veya başvurunun uygun bulunmaması durumlarında geçici faaliyet belgesi iptal edilir. Geçici faaliyet belgesi ile faaliyet gösteren işletmelerin geçici faaliyet belgesi başvuru aşamasında sunmuş olduğu bilgi ve belgelere aykırı çalıştığı tespit edilmesi durumunda yetkili merci tarafından Çevre Kanunu'nun ilgili maddeleri uyarınca idari yaptırım uygulanarak geçici faaliyet belgesi iptal edilir. Geçici faaliyet belgesi başvurusu reddedilen veya geçici faaliyet belgesi iptal edilen işletmeler; bir defaya mahsus olmak üzere, reddedilen veya iptal edilen başvuruya ait her bir çevre izni veya çevre izin ve lisans konusu için 19 uncu madde uyarınca belirlenen belge bedeli kadar ödeme yaparak tekrar müracaatta bulunur. Bu işletmeler için izin süreci yeniden başlatılır. Başlatılan süreç sonunda geçici faaliyet belgesi veya çevre izni/çevre izin ve lisans belgesini alamayan işletmeler altmış takvim günü süresince faaliyette bulunamaz ve geçici faaliyet belgesi başvurusu yapamaz. Bahsedilen altmış takvim günü sonunda gerçekleştirilecek geçici faaliyet belgesi veya çevre izin/çevre izin ve lisans belgesi başvurularında belge bedeli olarak 19 uncu madde uyarınca belirlenen bedellerin iki katı uygulanır. Bu başvuru süreci sonunda da geçici faaliyet belgesi veya çevre izni/çevre izin ve lisans belgesini alamayan işletmeler doksan takvim günü süresince faaliyette bulunamaz ve geçici faaliyet belgesi başvurusu yapamaz. Geçici faaliyet belgesi veya çevre izin veya çevre izin ve lisans belgesi olmaksızın faaliyette bulunan işletmeler hakkında 2872 sayılı Çevre Kanununun ilgili maddeleri uyarınca idari yaptırımlar uygulanır.

Çevre izin veya çevre izin ve lisans belgesinin iptali

İşletmenin çevre izni veya çevre izin ve lisans koşullarına aykırı iş ve işlemlerinin tespit edilmesi durumunda yetkili merci tarafından Çevre Kanununun ilgili maddeleri uyarınca idari yaptırımlar uygulanır. Uygunsuzluğun düzeltilmesi için, işletmeye yetkili merci tarafından en fazla bir yıla kadar süre verilebilir.

İşletmeye süre verilmemesi veya işletmeye verilen sürenin bitiminde uygunsuzluğun giderilmemesi halinde, yetkili merci tarafından çevre izin veya çevre izin ve lisans belgesi iptal edilir. Çevre ve insan sağlığı yönünden tehlike yaratan faaliyetler nedeniyle işletmeye süre verilmeksizin çevre izin veya çevre izin ve lisans belgesi iptal edilir. Bu işletmeler için izin süreci yeniden başlatılır ve işletme kendi adına yeni geçici faaliyet belgesi düzenlenene kadar faaliyette bulunamaz. Geçici faaliyet belgesi olmaksızın faaliyette bulunan işletmeler hakkında 2872 sayılı Çevre Kanununun ilgili maddeleri uyarınca idari yaptırımlar uygulanır.

Yükümlülükleri doğrultusunda yapılacak belgelendirmelerde ve beyanlarında usulsüz ve gerçeğe aykırı bilgi ve belge düzenlendiği tespit edilen tesislere 2872 sayılı Çevre Kanununun ilgili maddeleri uyarınca idari yaptırımlar uygulanır ve belgeleri iptal edilir. Bu işletmelerin doksan takvim günü süresince faaliyeti durdurulur. İptal edilen başvuruya ait her bir çevre izni veya çevre izin ve lisans konusu için 19 uncu madde uyarınca belirlenen belge bedellerinin iki katı, tekrarında dört katı uygulanır, müteakip tekrarında ise faaliyet 1 yıl süresince durdurulur.

9 uncu maddenin birinci ve üçüncü fıkralarında belirlenen süreler içinde başvuru yapılmaması, eksikliklerin tamamlanarak gönderilmemesi veya başvurunun uygun bulunmaması durumlarında geçici faaliyet belgesi iptal edilir. Geçici faaliyet belgesi ile faaliyet gösteren işletmelerin geçici faaliyet belgesi başvuru aşamasında sunmuş olduğu bilgi ve belgelere aykırı çalıştığının tespit edilmesi durumunda yetkili merci tarafından Çevre Kanunu'nun ilgili maddeleri uyarınca idari yaptırım uygulanarak geçici faaliyet belgesi iptal edilir.

Geçici faaliyet belgesi başvurusu reddedilen veya geçici faaliyet belgesi iptal edilen işletmeler; bir defaya mahsus olmak üzere, reddedilen veya iptal edilen başvuruya ait her bir çevre izni veya çevre izin ve lisans konusu için 19 uncu madde uyarınca belirlenen belge bedeli kadar ödeme yaparak tekrar müracaatta bulunur. Bu işletmeler için izin süreci yeniden başlatılır. Başlatılan süreç sonunda geçici faaliyet belgesi veya çevre izni/çevre izin ve lisans belgesini alamayan işletmeler altmış takvim günü süresince faaliyette bulunamaz ve geçici faaliyet belgesi başvurusu yapamaz. Bahsedilen altmış takvim günü sonunda gerçekleştirilecek geçici faaliyet belgesi veya çevre izin/çevre izin ve lisans belgesi başvurularında belge bedeli olarak 19 uncu madde uyarınca belirlenen bedellerin iki katı uygulanır. Bu başvuru süreci sonunda da geçici faaliyet belgesi veya çevre izni/çevre izin ve lisans belgesini alamayan işletmeler doksan takvim günü süresince faaliyette bulunamaz ve geçici faaliyet belgesi başvurusu yapamaz. Geçici faaliyet belgesi veya çevre izin veya çevre izin ve lisansı belgesi olmaksızın faaliyette bulunan işletmeler hakkında 2872 sayılı Çevre Kanununun ilgili maddeleri uyarınca idari yaptırımlar uygulanır. Yükümlülükleri doğrultusunda yapılacak belgelendirmelerde ve beyanlarında usulsüz ve gerçeğe aykırı bilgi ve belge tespit edilen tesislere 2872 sayılı Çevre Kanununun ilgili maddeleri uyarınca idari yaptırım uygulanır ve geçici faaliyet belgeleri iptal edilir. Bu işletmelerin doksan takvim günü süresince faaliyeti durdurulur. İptal edilen başvuruya ait her bir çevre izni veya çevre izin ve lisans konusu için 19 uncu madde uyarınca belirlenen belge bedellerinin iki katı, tekrarında dört katı uygulanır, müteakip tekrarında ise faaliyet 1 yıl süresince durdurulur.

Çevre izin ve/veya lisans belgesi bedeli

Geçici faaliyet belgesi ile çevre izin veya çevre izin ve lisansının verilmesi, yenilenmesi ve güncellenmesi için ödenecek bedel ve tarifeler her yıl Bakanlık tarafından belirlenir ve Bakanlığın internet sayfasında yayınlanır.

Geçici faaliyet belgesi ile çevre izin veya çevre izin ve lisansının verilmesi için ödenmesi gereken ücretler, yetkili merciin Döner Sermaye İşletmesi Müdürlüklerine ödenir.

Çevre izin veya çevre izin ve lisans belgesi ve ekleri

Geçici faaliyet belgesi, çevre izin veya çevre izin ve lisans belgeleri ve ekleri elektronik ortamda düzenlenir. Belge eklerinde, işletmenin ilgili mevzuatta öngörülen çalışma şartları ve diğer hususlar yer alır.

Çevre izin ve/veya lisans belgesinin geçerliliği ve yenilenmesi

İşletmelere verilen çevre izni veya çevre izin ve lisans belgeleri beş yıl süre ile geçerlidir. İşletmeler belgegeçerlilik süresinin sona ereceği tarihten en az 180 takvim günü önce başvuru yapmak ve beş yıllık süre dolmadan yeniden çevre izni veya çevre izin ve lisans belgesi almak zorundadır. Bu süreç çevre izni belgesi için her durumda, çevre izin ve lisansı belgesi için ise mevcut lisans konuları ile ilgili prosesinde ve çalışma koşullarında herhangi bir değişiklik olmaması durumunda, GFB başvuru süreci uygulanmaksızın bu Yönetmeliğin 9 uncu maddesi kapsamında yürütülür.

Çevre izni veya çevre izin ve lisans alma süreci aşağıdaki belirtilen değişikliklerin gerçekleştirilmesini müteakip 30 takvim günü içerisinde yeniden başlatılır.

- a) İşletmenin faaliyet yerinin değişmesi,
- b) İşletmenin faaliyet konusunun değişmesi,
- c) İşletmenin yakıtının ve/veya yakma sisteminin değişmesi,
- ç) İşletmenin toplam üretim kapasitesinin veya toplam yakma/anma ısıl gücünün en az

1/3 oranında artması veya artış miktarının bu Yönetmeliğin Ek-1 Listesi kapsamında yer alması. İşletmede insan sağlığı ve çevresel etkiler açısından iyileştirme yönünde değişiklik yapılması durumunda veya ikinci fıkra kapsamı dışında kalan durumlarda yapılan değişikliğe ilişkin bilgi, belge ve raporlarla birlikte başvurulur. Çevre izni veya çevre izin ve lisans alma sürecinin yeniden başlatılıp başlatılmayacağı, izni veren yetkili merci tarafından değerlendirilerek karara bağlanır.

Çevre izin ve lisansı belgesi bulunan ve Ek-3C'de yer alan lisans konuları kapsamında faaliyet gösteren işletmelerin, çevre lisansına tabi tesisler veya üniteler eklemek istemesi halinde eklenecek tesisler veya üniteler için geçici faaliyet belgesi ile çevre izni ve lisans belgesi başvurusu münferit olarak yapılır. Çevre izni konusu işletmede bulunan tüm tesisler dikkate alınarak değerlendirilir ve uygun bulunması durumunda mevcut çevre izin ve lisansı belgesi geçerlilik süresi değişmemek kaydıyla belge yeniden düzenlenir.

Çevre izin ve lisansı belgesi bulunan bir işletme, belgesi ekinde belirtilen ve tesisine kabul etmesi uygun bulunan atıklara ilave olarak çevre izin ve lisansı belgesi geçerlilik süresi içerisinde yılda bir defaya mahsus olmak üzere mevcut prosesinde bir değişiklik yapmasını gerektirmeyecek nitelikte olan atıkların eklenmesi talebinde bulunabilir. Sunulan iş akım şeması ve proses özetinde yapılacak değerlendirme sonucunda talebin uygun bulunması durumunda

mevcut çevre izin ve lisansı belgesi geçerlilik süresi deęişmemek kaydıyla belge yeniden düzenlenir.

İşletmede ikinci fıkranın (a) bendi dışında belirtilen deęişikliklerin geçici faaliyet belgesi alınmasına müteakip çevre izin ve lisans başvurusu öncesinde gerçekleşmesi durumunda bir defaya mahsus olmak üzere geçici faaliyet belgesi yenileme işlemi yapılır.

İkinci fıkranın (a) bendinde belirtilen deęişiklięin olması durumunda çevre izin ve lisans belgesi yenileme işlemi GFB alma sürecinden itibaren başlatılır. İkinci fıkranın dięer bentlerinde belirtilen deęişikliklerde çevre izni belgesi için her durumda, çevre izni ve lisansı belgesi için ise mevcut lisans konuları ile ilgili prosesinde ve çalışma koşullarında herhangi bir deęişiklik olmaması durumunda GFB başvuru süreci uygulanmaksızın bu Yönetmelięin 9 uncu maddesi kapsamında çevre izin ve lisans süreci yeniden başlatılır.

İşletmenin çevre izin ve lisans belgesinde belirtilen lisans konularından herhangi biri ile ilgili olarak faaliyet göstermemek üzere konu ile ilgili prosesini işletmeden tamamen kaldırılması, çevre izin veya çevre izin ve lisans belgesinde belirtilen izin konularından herhangi birisinin muaf olunan izin durumuna dönüşmesi halinde ilgili bilgi ve belgelerle başvuru yapılır. Yapılacak deęerlendirme sonucunda mevcut çevre izin veya çevre izin ve lisansı belgesi geçerlilik süresi deęişmemek kaydıyla belge yeniden düzenlenir.

Faaliyetin sona ermesinin bildirilmesi

Geçici faaliyet belgesi, çevre izin veya çevre izin ve lisans belgesi almış işletmeler herhangi bir nedenle faaliyetini sonlandırması durumunda 3 ay içerisinde yetkili merciye bildirmekle yükümlüdür

Askeri tesisler

Askeri tesisler ile ilgili çevre izin veya çevre izin ve lisans uygulamaları, ilgili kurumların görüşü alınarak Bakanlık tarafından belirlenir.