

# TEKİRDAĞ İLİ 1/25.000 ÖLÇEKLİ ÇEVRE DÜZENİ PLANI DEĞİŞİKLİĞİ (Plan Açıklama Raporu)

## 1. PLANLAMA ALANININ GENEL TANIMI

Planlama alanı, Tekirdağ-Süleymanpaşa İlçesi (Merkez), Aydoğdu Mahallesi'nde bulunan 335 ada (eski 1 numaralı parsel), 148-149 parseller, 3030 ada, 12-13 parseller ile 2466 ada, 1 parselin bulunduğu alanı kapsamaktadır. Alan, Tekirdağ şehir merkezine yaklaşık 3 km uzaklıkta, Tekirdağ-Hayrabolu Karayolunun Çevreyolundan itibaren 1. km'sinden sonraki batı tarafında yer almaktadır.

Arazi, kuzeydoğu-güneybatı yönünde, ortalama 190 metre eninde ve 1000 metre uzunluğunda olup 70 ile 30 kotları arasında, batıya ve güneye doğru inişli % 0-10 arasında eğimli topoğrafyaya sahip olan planlama alanı yaklaşık 20 hektardır.

**Şekil 1.** Planlama Alanı Uydu Görüntüsü



## 2. MEVCUT ARAZİ KULLANIMI VE KADASTRAL DURUM

İfraz yapılmadan önce 335 ada 1 parsel numarası ile kayıtlı taşınmaz Milli Savunma Bakanlığı'na tahsisli Askeri Alan olarak kullanılmıştır. Genelkurmay Başkanlığı'nın askeri birimlerinin bu alandan taşınması ile alan boşaltılmış olup halihazırda atıl durumdadır.

Mülkiyet açısından Milli Savunma Bakanlığı'na olan tahsis kaldırılarak Hazineye iade edilmiş, 189 Sayılı Kanuna tabi Milli Savunma Bakanlığı uhdesindeki 3.62 hektarlık bir bölüm ayrı tapulandırılarak (149 Parsel) bu bölümün satışı için Hazineye yetki verilmiştir. 335 ada 1 parselde yapılan ifraz işlemi sonrası, satışı yapılması istenen kısım da dahil planlama alanı; 335 ada 148-149 numaralı parseller ile bu parsellerin kuzeyinde plan bütünlüğünü sağlamak adına dahil edilmiş yine Hazineye ait 3030 ada 12-13 parseller ve 2466 ada 1 parseli kapsamaktadır.

# TEKİRDAĞ İLİ 1/25.000 ÖLÇEKLİ ÇEVRE DÜZENİ PLANI DEĞİŞİKLİĞİ (Plan Açıklama Raporu)

**Şekil 2.** Planlama Alanı Kadastral ve Halihazır Durum (kroki)

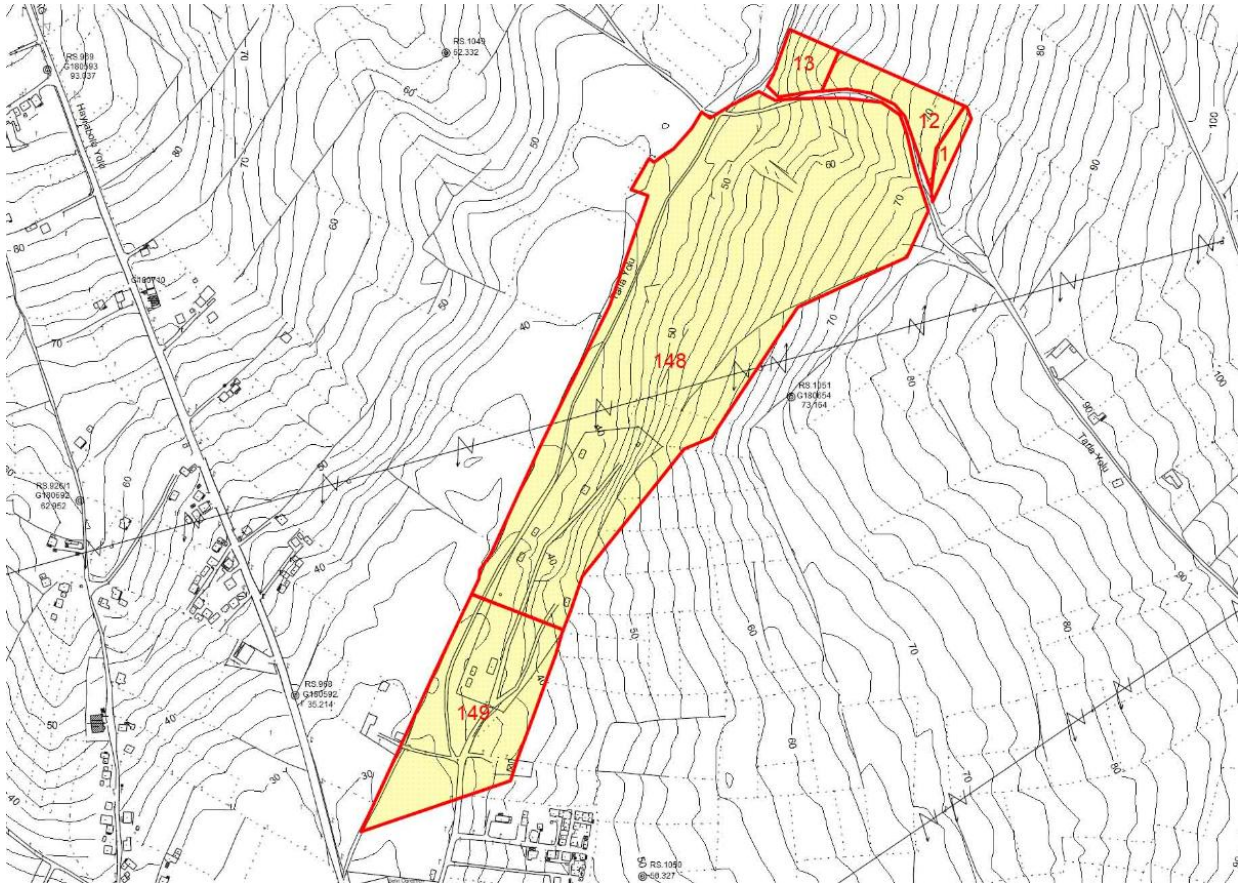
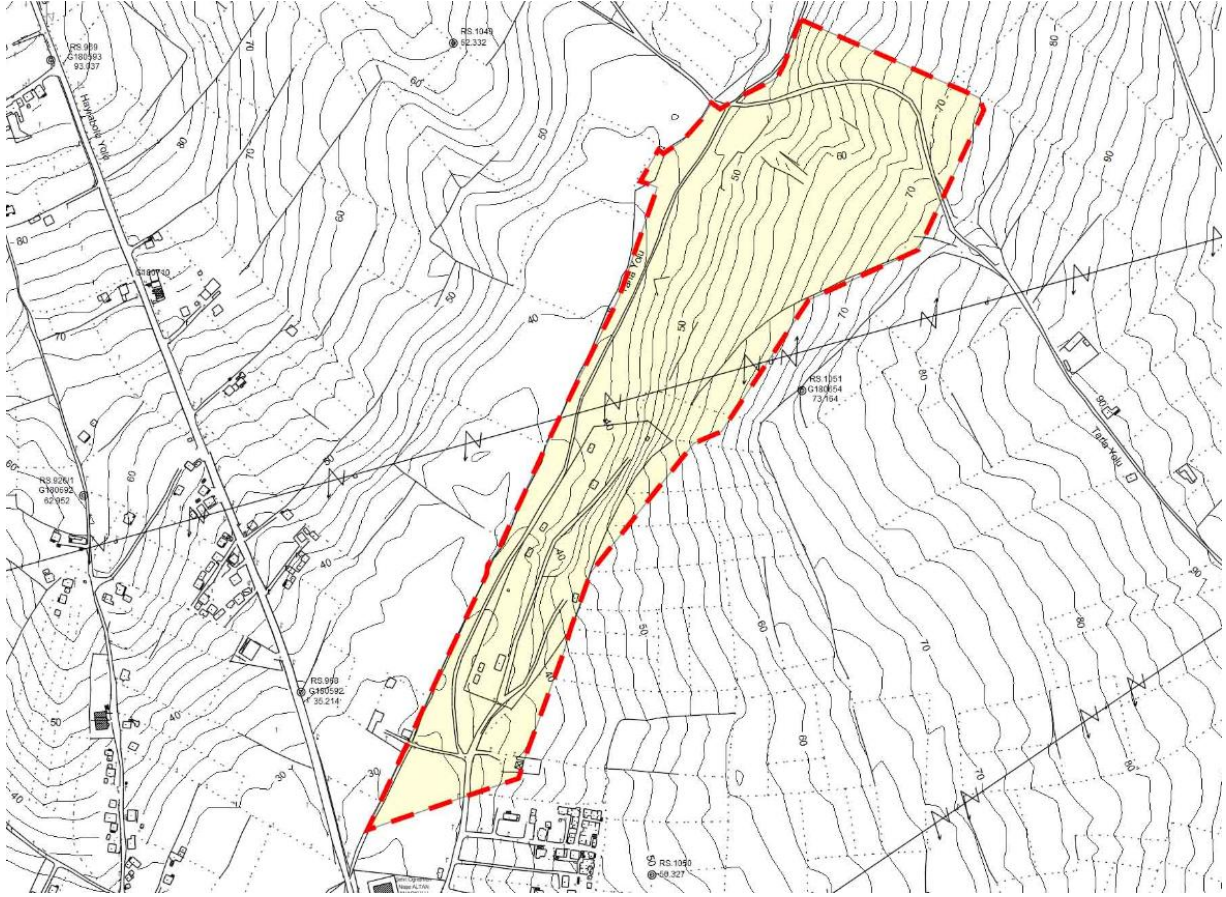

# TEKİRDAĞ İLİ 1/25.000 ÖLÇEKLİ ÇEVRE DÜZENİ PLANI DEĞİŞİKLİĞİ (Plan Açıklama Raporu)

## 3. YÜRÜRLÜKTEKİ ÜST ÖLÇEKLİ PLAN KARARLARI

Planlama alanı "Trakya Alt Bölgesi Ergene Havzası 1/100.000 ölçekli Revizyon Çevre Düzeni Planı"nda hakim fonksiyon olarak "Kentsel Yerleşme Alanı" kullanımında kalmaktadır.

Planlama alanı, bir alt kademede "Tekirdağ İli 1/25.000 ölçekli Çevre Düzeni Planı"nda ise "Askeri Alan" ve "Rekreasyon Alanı" olarak tanımlanan alanda yer almakta iken, Tekirdağ Ticaret Borsası'nın söz konusu alandaki "Tarım Merkezi Projesi" talebi kapsamında, Çevre ve Şehircilik Bakanlığınca 21/10/2014 tarihinde onaylanan "Tekirdağ İli 1/25.000 ölçekli Çevre Düzeni Planı Değişikliği" ile alan "Lojistik Tesis Alanı" olarak düzenlenmiştir.

**Şekil 3.** Trakya Alt Bölgesi Ergene Havzası 1/100.000 ölçekli Revizyon Çevre Düzeni Planı- Planlama Alanı (G18)



# TEKİRDAĞ İLİ 1/25.000 ÖLÇEKLİ ÇEVRE DÜZENİ PLANI DEĞİŞİKLİĞİ (Plan Açıklama Raporu)

**Şekil 4.** Tekirdağ İli 1/25.000 ölçekli Çevre Düzeni Planı - Planlama Alanı (G18 b2)



**Şekil 5.** 21/10/2014 onay tarihli Tekirdağ İli 1/25.000 ölçekli Çevre Düzeni Planı Değişikliği - Planlama Alanı (G18 b2)

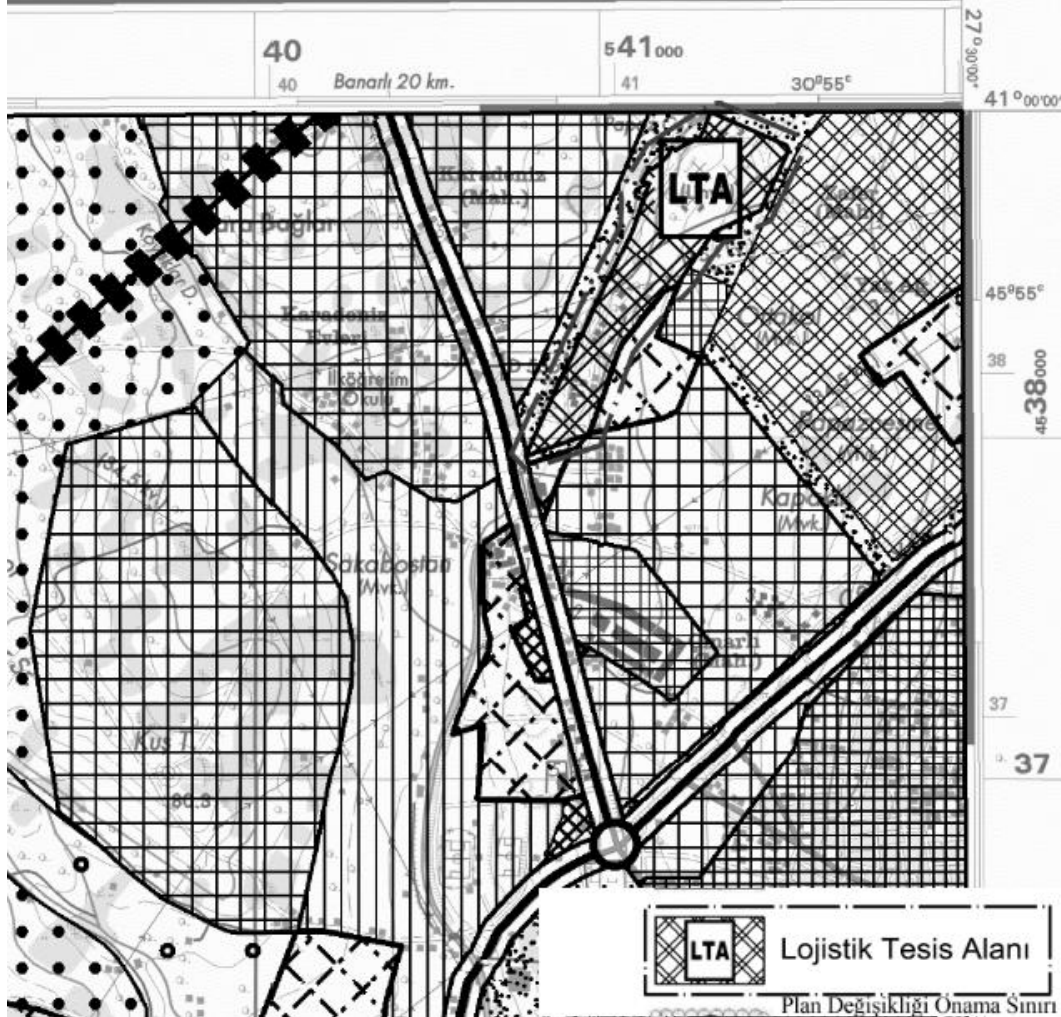

# TEKİRDAĞ İLİ 1/25.000 ÖLÇEKLİ ÇEVRE DÜZENİ PLANI DEĞİŞİKLİĞİ (Plan Açıklama Raporu)

Ancak, 21/10/2014 onay tarihli Tekirdağ İli 1/25.000 ölçekli Çevre Düzeni Planı Değişikliği'ne Tekirdağ İdare Mahkemesi nezdinde açılan davalarda (2015/871, 2015/952, 2015/1279 ve 2015/978 Esas No'lu dosyalar), anılan mahkemece 21/10/2014 onay tarihli plan değişikliğine "yürütmeyi durdurma kararı" verilmiştir.

Söz konusu davalarda yürütmeyi durdurma kararlarının gerekçeleri incelendiğinde; Lojistik Tesis Alanı amaçlı plan değişikliğinin, 1/100.000 ölçekli Çevre Düzeni Planı'nın lojistik sektörüne ilişkin hedef ve stratejileri doğrultusunda oluşturulan dağılım ve arazi kullanım kararları arasındaki ilişkiyi, ulaşım bağlantılarını ve işgücü dağılımının kurgusunu değiştirecek ve plan kararlarını olumsuz etkileyecek nitelikte olduğu, 1/25.000 ölçekli Çevre Düzeni Planı'nın kısmen iptaline ilişkin alınan yargı kararları doğrultusunda lojistik alanlarının yeniden revize edilmesi gerekirken dava konusu Lojistik Tesis Alanı amaçlı plan değişikliği ile plan ana kararlarını ve dengesini bozacak bir düzenleme yapıldığı, nüfus, yapı yoğunluğu, ulaşım gibi plan değişikliğinin etki edebileceği faktörler ile ilgili analizlerin yapılmadığı, 1/100.000 ve 1/25.000 ölçekli Çevre Düzeni Planlarında Ergene Havzasında ve Tekirdağ İl bütününde Fuar Alanlarının mekansal dağılımına ilişkin bir planlama stratejisi oluşturulmuş olmasına karşın, bu stratejilerin dışına çıkılarak farklı noktalarda Fuar Alanı kararlarının oluşturulduğu ve plan ana dengesinin bozulduğu hususlarına yer verildiği görülmektedir.

## 4. PLAN DEĞİŞİKLİĞİ KARARLARI

Planlama alanında, kamu kurumu niteliğindeki Tekirdağ Ticaret Borsası tarafından, "Tarım Merkezi Projesi"nin hayata geçirilmesi planlanmaktadır. Tarım Merkezi Projesinde; tarım ürünleri depolama birimleri, lisanslı depoculuk, akredite gıda/çevre laboratuvarı, açık hayvan pazarı, bu faaliyetlerin tamamlayıcı kullanımı olarak tarım ürünlerine ilişkin kongre ve fuar merkezi, yönetim binası, sektör temsilciliklerine ait ofisler gibi birimlerin yer alması öngörülmektedir.

Gerek Trakya Alt Bölgesi Ergene Havzası 1/100.000 ölçekli Revizyon Çevre Düzeni Planı, gerekse Tekirdağ İli 1/25.000 ölçekli Çevre Düzeni Planı'nın "Plan Analitik Raporu"nda Trakya Alt Bölgesinin tarımsal potansiyeline ayrıntıları ile yer verilmekte, Plan Açıklama Raporlarında ise tarımsal potansiyelin değerlendirilmesi ve tarımsal yapının gelişimine/sürdürülebilirliğine ilişkin bir dizi ilke, hedef ve stratejiler ortaya konulmaktadır. Trakya Alt Bölgesinde, sadece havzanın batı bölümü değil, Tekirdağ İlinde de ülke genelinde oldukça yüksek tarımsal üretime sahip verimli tarım arazileri ve tarımsal potansiyel bulunmaktadır. Bu kapsamda, Tekirdağ Ticaret Borsası tarafından gerçekleştirilmesi planlanan Tarım Merkezi Projesi, İldeki tarımsal yapıyı destekleyici bir proje olarak değerlendirilmekte olup söz konusu projenin bu alanda gerçekleştirilmesi ile Tekirdağ İlinin sosyal ve ekonomik gelişimine katkı sağlayacağı öngörülmektedir. Bu proje, bölgedeki üreticilerin ürünlerinin toplama-depolama ve dağıtım sorununu çözmesine yardımcı olacak kamu yararına yönelik bir proje olarak görülmektedir. Bu bağlamda Tarım Merkezi Projesi 1/100.000 ölçekli Çevre Düzeni Planı ve 1/25.000 ölçekli Çevre Düzeni Planı'nın hedef, ilke ve stratejileri ile uyumlu ve plan kararlarını destekleyici bir proje olarak karşımıza çıkmaktadır.

Trakya Alt Bölgesi Ergene Havzası 1/100.000 ölçekli Çevre Düzeni Planı-Plan Hükümlerinin "2.11.1.1. Hizmet Merkezleri" başlığı altında;

*"a. Hizmet merkezleri, fonksiyonel bütünlük içinde, etki alanlarındaki yerleşmelerin ticaret-hizmet ihtiyaçlarını, ihtisaslaşmış ticaret, hizmet fonksiyonları ile karşılayacak, hizmet, donatı alanlarının ve kültür endüstrilerinin yer alacağı merkezlerdir.*

*b. Bu planla belirlenen hizmet merkezleri, Tekirdağ, Kırklareli il merkezleri ve Keşan, Çorlu, Lüleburgaz ilçeleridir. Tekirdağ ve Kırklareli il merkezleri hizmet, ticaret, eğitim ve kültür aktivitelerinin merkezleridir. Tekirdağ İli aynı zamanda, sahip olduğu liman alanının geliştirilme kararı ile lojistik ve liman arkası fonksiyonlarda da özelleşecektir. Çorlu ve Lüleburgaz ilçeleri ise, öncelikle sanayi gelişimi sonucu artan hizmet ihtiyaçlarını karşılamaya yönelik gelişecek hizmet merkezleridir. Keşan ise başta çevresindeki kırsal merkezlere ve turizm merkezlerine yönelik hizmet fonksiyonlarını barındıracaktır."*

# TEKİRDAĞ İLİ 1/25.000 ÖLÇEKLİ ÇEVRE DÜZENİ PLANI DEĞİŞİKLİĞİ (Plan Açıklama Raporu)

hükümleri yer almakta olup Tarım Merkezi Projesi ile Tekirdağ İl merkezinde tarımsal yapıyı destekleyici hizmet sektörünün gelişimi sağlanmış olacaktır.

Planlama alanı; Tekirdağ İlinin tarımsal potansiyelinin yanında, üretim sahalarına yakın, ülke içi ve ülke dışına yüksek ulaşılabilir konumda olması, Milli Savunma Bakanlığı'na tahsisli Askeri Alanın askeri birimlerin bu alandan taşınması ile boşaltılmış ve atıl durumda bir alan niteliğinde olması, bu anlamda alanda tarımsal herhangi bir faaliyetin yapılmaması, Ergene Havzası sınırları dışında olması, aşırı yeraltı suyu çekim alanı, yeraltı suyu besleme alanı veya depreme hassas bölge kapsamında yer almaması nedeniyle yer seçiminde tercih edilmiştir.

Bu kapsamda, 14/06/2014 tarihli ve 29030 sayılı Resmi Gazete'de yayımlanarak yürürlüğe giren Mekansal Planlar Yapım Yönetmeliği'nin "Mekânsal kullanım tanımları ve esasları" başlıklı 5. maddesinin birinci fıkrasında "**I) Toplu işyerleri:** *Büyük alan kullanımı gerektiren ticari işletmeler, inşaat malzemesi, oto galeri, tarımsal üretim pazarlama, nakliyat ambarı, toptancı hali, toptan ticaret, pazarlama ve depolama alanları, tır ve kamyon parkı ve benzeri tesisler ile çevre sağlığı yönünden gerekli tedbirler alınmak kaydıyla mermer, hurda, teneke, kağıt, plastik gibi maddelerin organize bir şekilde depolanması ve işlenmesine yönelik faaliyetler ile bunlara ilişkin sosyal ve teknik altyapı tesislerinin de yer aldığı alanlardır.*" tanımı yer almakta olup, söz konusu Tarım Merkezi Projesi kapsamında yer alması öngörülen tarım ürünleri depolama birimleri, lisanslı depoculuk, akredite gıda/çevre laboratuvarı, açık hayvan pazarı, kongre ve fuar merkezi, yönetim binası, sektör temsilciliklerine ait ofisler vb. kullanımlar Toplu İşyerleri olarak ayrılan alanlarda yer alabileceğinden planlama alanı, Mekansal Planlar Yapım Yönetmeliği'ndeki "Toplu İşyerleri" tanımı ile anılan Yönetmeliğin Geçici 2. maddesi hükümlerine ((1) *Yürürlükteki 1/25.000 ölçekli çevre düzeni planları, üst ölçekli çevre düzeni planı veya nazım imar planı plan türüne dönüştürülür. Bu planlarda yapılacak değişikliklerde bu Yönetmeliğin çevre düzeni planları ile ilgili hükümlerine uyulur ve değişikliğin kullanım amacı ve niteliğine göre çevre düzeni planı ile nazım imar planı gösterimlerinden uygun olanı kullanılabilir.*) ve Yönetmelik eki gösterimlere (Ek-1ç Nazım İmar Planı Gösterimler) uygun olarak, yukarıda belirtilen mahkeme kararları da dikkate alınarak, Tekirdağ İli 1/25.000 ölçekli Çevre Düzeni Planı Değişikliği ile "Toplu İşyerleri" olarak düzenlenmiştir.

Trakya Alt Bölgesi Ergene Havzası 1/100.000 ölçekli Revizyon Çevre Düzeni Planı-Plan Hükümlerinin "2.9. TANIMLAR" başlığı altında "*Kentsel Yerleşme Alanları: İdari açıdan belediye statüsünde olan, yaşayanların ihtiyacını karşılamak üzere kentsel fonksiyonların ağırlıklı olarak yer aldığı alanlardır.*" tanımı, "2.11.2.4. Kentsel Yerleşme Alanları" başlığı altında ise "*a. Kentsel yerleşme alanları meskûn ve gelişme alanlar olup, bu alanlarda konut ve konut kullanımına hizmet verecek ticaret, turizm, sosyal, kültürel, teknik alt yapı, küçük sanayi sitesi vb. kullanımları yer alabilir. Kentsel yerleşme alan sınırları 1/25.000 ölçekli planlarda belirlenecektir. ...*" hükümleri yer almakta olup Tarım Merkezi Projesi kapsamında öngörülen kullanımlar Mekansal Planlar Yapım Yönetmeliği'nde tanımlanan "Toplu İşyerleri" kapsamında yer aldığından ve Toplu İşyerleri Kentsel Yerleşme Alanı kullanımları kapsamında değerlendirildiğinden, Tarım Merkezi Projesi ile öngörülen kullanımların Trakya Alt Bölgesi Ergene Havzası 1/100.000 ölçekli Revizyon Çevre Düzeni Planı ve Tekirdağ İli 1/25.000 ölçekli Çevre Düzeni Planı'nın nüfus, işgücü, yapı yoğunluğu dengelerini bozmayacağı öngörülmektedir.

# TEKİRDAĞ İLİ 1/25.000 ÖLÇEKLİ ÇEVRE DÜZENİ PLANI DEĞİŞİKLİĞİ (Plan Açıklama Raporu)

Şekil 6. Tekirdağ İli 1/25.000 ölçekli Çevre Düzeni Planı Değişikliği (G18 b2)

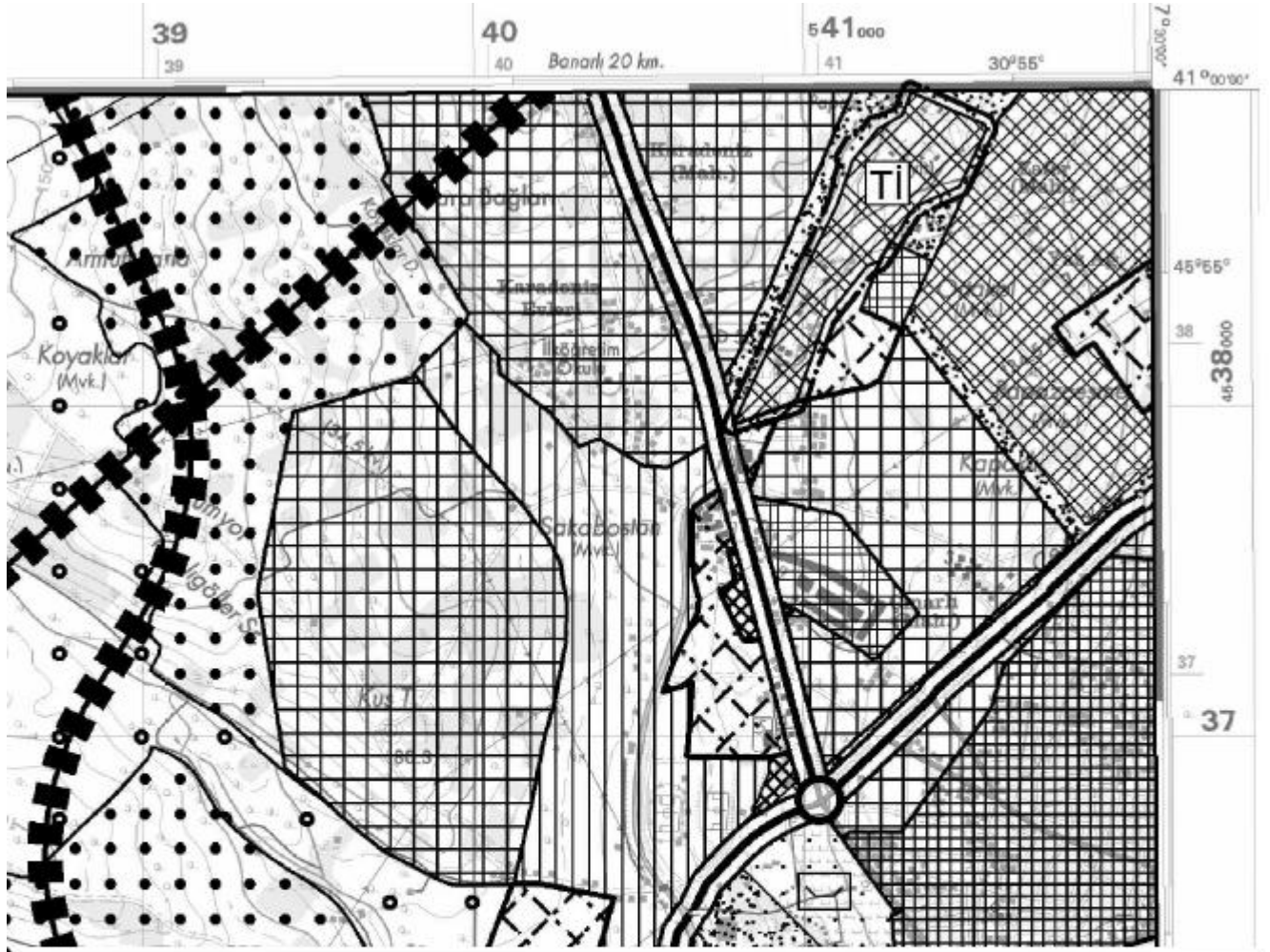

## TEKİRDAĞ İLİ 1/25 000 ÖLÇEKLİ ÇEVRE DÜZENİ PLANI DEĞİŞİKLİĞİ

 Plan Değişikliği Onama Sınırı

 Toplu İşyerleri

### Plan Hükümleri:

- Plan değişikliği onama sınırı içerisindeki "Toplu İşyerleri" alanında yer alacak sosyal ve teknik altyapı tesisleri alt ölçekli planlarda ayrıştırılacaktır.
- "Toplu İşyerleri" alanında yapılaşma koşulları alt ölçekli planlarda belirlenecektir.
- Diğer hususlarda, 3194 Sayılı İmar Kanunu ve İlgili Yönetmelikleri ile yürürlükteki Tekirdağ İli 1/25.000 Ölçekli Çevre Düzeni Planı-Plan Hükümleri geçerlidir.

**TASNİF DIŐI**

T.C.  
MİLLÎ SAVUNMA BAKANLIĐI  
ANKARA

msb.ins.eml.nato

**TASNİF DIŐI**

12-07-13 16:24 Syf. 2/2

aks1\_gonderen: 03124170730

12-07-13 16:24 Syf. 2/2

**TASNİF DIŐI**

MTTY : 97183395-4220-3489-13/İnŐ.Emi. ve NATO Gv.Yat.D.Emi.Grp. 14 Temmuz 2013  
Prt. ve StŐ.İŐi.Ynt.Ő.

KONU : Tahsis Kaldırma ve SatıŐ  
(Tekirdađ-Merkez de).

**TASNİF DIŐI**

MTTY : 97183395-4220-3489-13/İnŐ.Emi. ve NATO Gv.Yat.D.Emi.Grp. 14 Temmuz 2013  
Prt. ve StŐ.İŐi.Ynt.Ő.

**TEKİRDAŐ VALİLİĐİNE**

İLGİ: (a) Tekirdađ ValiliĐi Dfı.Mil.Emi.Md.lğnn 05 Nisan 2013 tarihli, 30181316/59010100029/939 sayılı ve "Tahsis Kaldırma-SatıŐ" konulu yazısı.

(b) K.K.K.İğnn 21 Haziran 2013 tarihli, İS.:22282378-4220-80253-13/Emi.Ő.İŐk.Ks.(2179) sayılı ve "Tahsis Kaldırma Talebi" konulu yazısı.

(c) Gnkr.BŐk.lıĐnn 25 Haziran 2013 tarihli, LOJ.:26702250-4220-59147-13/İs.D.EmiakŐ. sayılı ve "Tahsis Kaldırma Talebi" konulu yazısı.

1. Tekirdađ ili Merkez İlçesi AydoĐdu Mahallesi'nde bulunan 224.134 m<sup>2</sup> yzlcml 335 ada 1 numaralı parselin, Millî Savunma BakanlıĐına tahsisli olan 199.142 m<sup>2</sup> lk kısmının Tekirdađ Ticaret Borsasına 4706 sayılı Kanun'un 4nc maddesine gre narca esas deĐer zerinden satıŐı iin Millî Savunma BakanlıĐına olan tahsisinin kaldırılması iĐi (a) ile talep edilmiŐtir.

2. Yapılan inceleme sonucunda, 224.134 m<sup>2</sup> yzlcml 335 ada 1 numaralı parselin;

a. 199.142 m<sup>2</sup> lk blmnn; Millî Savunma BakanlıĐına tahsisli olduĐunun, halen herhangi bir askerî maksatlarda kullanılmadıĐının ve gelecekte kullanımının planlanmadıĐının, ayrıca bu blmn sadece 36.200 m<sup>2</sup> lk kısmının 189 sayılı Kanuna tabi olduĐunun tespit edildiĐi,

b. Bu nedenle;

(1) Millî Savunma BakanlıĐına tahsisli ve 189 sayılı Kanuna tabi olan 36.200 m<sup>2</sup> lk kısmının; anılan Kanun kapsamında satıŐının yapılmasını;

(2) 199.142 m<sup>2</sup> lk Millî Savunma BakanlıĐı hissesinden geriye kalan 162.942 m<sup>2</sup> lk kısmının ise Millî Savunma BakanlıĐına olan tahsisinin kaldırılarak, Hazine'ye iade edilmesinin uygun olacaĐının deĐerlendirildiĐi iĐi (b ve c) ile bildirilmiŐtir.

3. Bu kapsamda, 224.134 m<sup>2</sup> yzlcml 335 ada 1 numaralı parselin;

a. Millî Savunma BakanlıĐına tahsisli ve 189 sayılı Kanuna tabi olan 36.200 m<sup>2</sup> lk kısmının; ifraz edilerek, anılan Kanun kapsamında (ayrı deĐer zerinden) satıŐının yapılmasını ve elde edilecek gelirin bu Kanun uyarınca Millî Savunma BakanlıĐı 1 Sayılı Merkez SaymanlıĐında aılan zeli tertibe aktararak sonucundan bilgi verilmesini,

**TASNİF DIŐI**

-1-

**TASNİF DIŐI****TASNİF DIŐI**

Emi.zm. Sirem.ARSLAN (Tel.Nr:0312 402 6100/0142)

-2-

**TASNİF DIŐI****DAĐITIM**

GreĐi  
Maliye BakanlıĐına

Bilgi  
Gnkr.BŐk.lıĐına  
K.K.K.lıĐına  
Tekirdađ ValiliĐine

orlu İnŐ.Emi.BiĐ.BŐk.lıĐına

Sayın Vali, Ali YERLİKAYA'nın Dikkatine.

İsmet YILMAZ  
Millî Savunma Bakanı



# TEKİRDAĞ İLİ 1/25.000 ÖLÇEKLİ ÇEVRE DÜZENİ PLANI DEĞİŞİKLİĞİ (Plan Açıklama Raporu)



T.C.  
TEKİRDAĞ  
TİCARET BORSASI

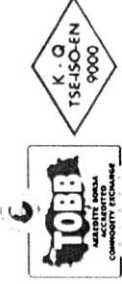

Bu kapsamda, söz konusu gayrimenkulün satın alınması sonrasında üzerinde kurulması planlanan "Tekirdağ Ticaret Borsası Tarım Merkezi" projesi içerisinde;

- 1- Tarım Ürünleri Depo Birimleri, Lisanslı Depoculuk,
- 2- Akredite Gıda / Çevre Laboratuvarı,
- 3- Açık Hayvan Pazarı,
- 4- Kongre ve Fuar Merkezi,
- 5- Yönetim Binası,
- 6- Sektör Temsilcilerine ait ofisler.

kurulması ve işlevsel hale getirilmesi öngörülmektedir.

Osman SARI  
Yönetim Kurulu Başkanı

Çevreyolu Üzeri Zahiriciler Sitesi Yanı P.K.59400 TEKİRDAĞ  
Tel: 0282 261 10 60 Pbx-Fax: 0282 261 13 09 Laboratuvar: 0282 264 2210  
Saray İrt.Büro Tel: 0282 768 71 01 Saray Fax: 0282 768 71 02  
Web: www.tdag-icbor.org.tr Mail: tekirdagtb@gmail.com



T.C.  
TEKİRDAĞ  
TİCARET BORSASI

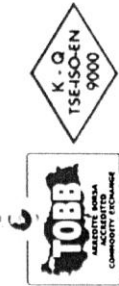

30-01-2014

## TEKİRDAĞ TİCARET BORSASI TARIM MERKEZİ PROJESİ

Tekirdağ Ticaret Borsası; 1926 yılında kurulmuş olup, ülkemizin faaliyete geçen en eski borsalarından biridir. Tarım sektörü ile tarıma dayalı sanayi sektörüne paralel bir gelişme göstermiş, bugün itibarıyla ülke genelinde faaliyet gösteren 113 Ticaret Borsası içerisinde işlem hacmi büyüklüğü bakımından ilk on borsa içinde yer almaktadır.

Tekirdağ ileri teknoloji kullanımı ve bilgi birikimini, tarımsal üretime aktaran bir tarım merkezidir. 400 bin hektar verimli tarım arazisiyle, 29 bin dolayında tarımsal üretim yapan işletmesiyle, limiz; ülkemiz buğday üretiminin %8'sini, yağlık ayçiçeği üretiminin %33'ünü, kanola üretiminin %55'ini tek başına karşılamaktadır.

İlimizde ulaştırma yatırımlarının kara, deniz, demiryolunu entegre edecek şekilde yapılması anlayışına bağlı olarak gerçekleştirilen yatırımlar ve stratejik konumu itibarıyla içinde bulunduğu bölgenin lojistik üssü konumundadır. Yapımı devam etmekte beraber kısa bir süre içinde faaliyete girecek olan uluslararası çapta konteynir limanı ile yüklemel/boşaltma ve taşıma alanında cazip avantajlar barındırmaktadır. Avrupa ve Asya geçiş güzergâhında nakliye ve depolama alanında merkez konumdadır.

Borsamız, tarım sektöründeki yaşanan gelişmeleri takip etmekte, tarım sektörünü diğer aktörlerle birlikte bulunduğu noktadan daha ileriye taşıyabilecek yenilikçi projeler geliştirerek, bunları hayata geçirmeye üzere çaba göstermektedir.

Çevreyolu Üzeri Zahiriciler Sitesi Yanı P.K.59400 TEKİRDAĞ  
Tel: 0282 261 10 60 Pbx-Fax: 0282 261 13 09 Laboratuvar: 0282 264 2210  
Saray İrt.Büro Tel: 0282 768 71 01 Saray Fax: 0282 768 71 02  
Web: www.tdag-icbor.org.tr Mail: tekirdagtb@gmail.com