

T.C.
ÇEVRE VE ŞEHİRCİLİK BAKANLIĞI
(Mekansal Planlama Genel Müdürlüğü)



EDİRNE İLİ 1/25.000 ÖLÇEKLİ
ÇEVRE DÜZENİ PLANI DEĞİŞİKLİĞİ
(Merkez İlçe)

PLAN AÇIKLAMA RAPORU

EDİRNE İLİ 1/25.000 ÖLÇEKLİ ÇEVRE DÜZENİ PLANI DEĞİŞİKLİĞİ
(Merkez İlçe)
PLAN AÇIKLAMA RAPORU

1. Planlama Alanının Genel Tanımı

1/25.000 Ölçekli Çevre Düzeni Planı Değişikliği'ne konu olan alan; Edirne İl Merkezi'nin doğu ve güneydoğu olmak üzere 4 bölgeden oluşan alanı kapsamaktadır. Planlama alanı toplamda yaklaşık 94 hektardır.

Şekil 1: Planlama Alanının Konumu (Uydu Görüntüsü)



2. Mevcut Arazi Kullanımı

Planlama alanının;

- 1. No'lu bölgesinde yapılaşma bulunmamakta olup doğu bitişiğinde Çevre Yolu ile sınırlı olan bu bölgede özel mülkiyet ve hazine adına kayıtlı arazilerin yer aldığı görülmektedir.
- Edirne merkez yerleşimi ile Çevre Yolu arasında yer alan 2. No'lu bölgenin kuzey ve güney kısımlarında Eğitim Tesisleri yer almakta olup alanın büyük bir bölümünde yapılaşma bulunmamaktadır. Mülkiyet dokusuna bakıldığında ise çoğunluğu özel mülkiyet olmak üzere yer yer hazine adına hisseli arazilerden oluştuğu görülmektedir.
- 3. No'lu bölgede yapılaşma bulunmamakta olup doğu bitişiğinde Helvacı Deresi ile sınırlı olan bu bölgenin çoğunluğunun özel mülkiyette arazilerden oluştuğu görülmektedir.

EDİRNE İLİ 1/25.000 ÖLÇEKLİ ÇEVRE DÜZENİ PLANI DEĞİŞİKLİĞİ
(Merkez İlçe)
PLAN AÇIKLAMA RAPORU

- 4. No'lu bölgedeki mülkiyeti Toplu Konut İdaresi Başkanlığı'na (TOKİ) ait olan alanda onaylı imar planları doğrultusunda yapılaşmış Konut Alanları, Sosyal Donatı Alanları ile Devlet Hastanesi yer almaktadır.

Şekil 2: Planlama Alanının Mevcut Arazi Kullanımı

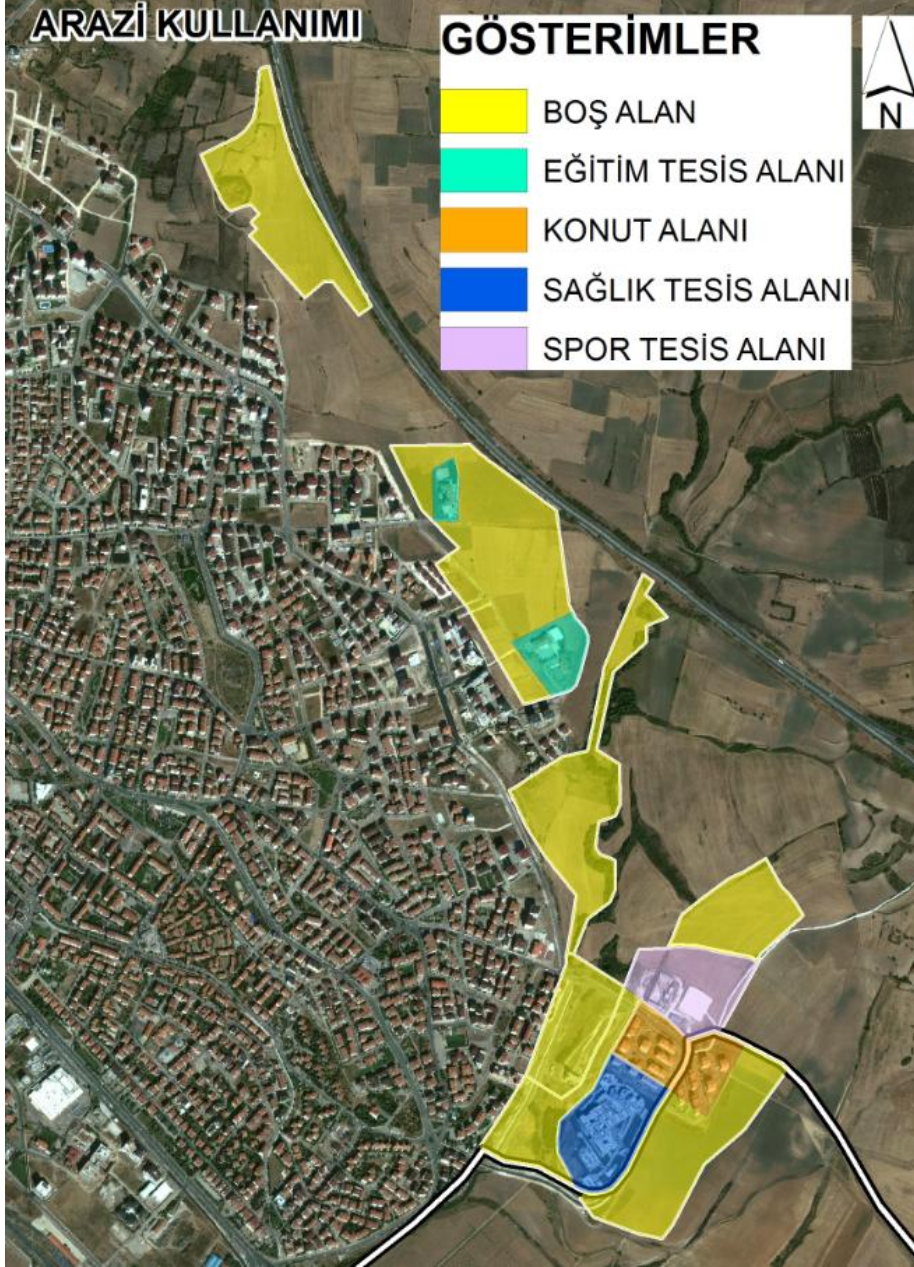

EDİRNE İLİ 1/25.000 ÖLÇEKLİ ÇEVRE DÜZENİ PLANI DEĞİŞİKLİĞİ
(Merkez İlçe)
PLAN AÇIKLAMA RAPORU

Şekil 3: Planlama Alanının Mülkiyet Durumu

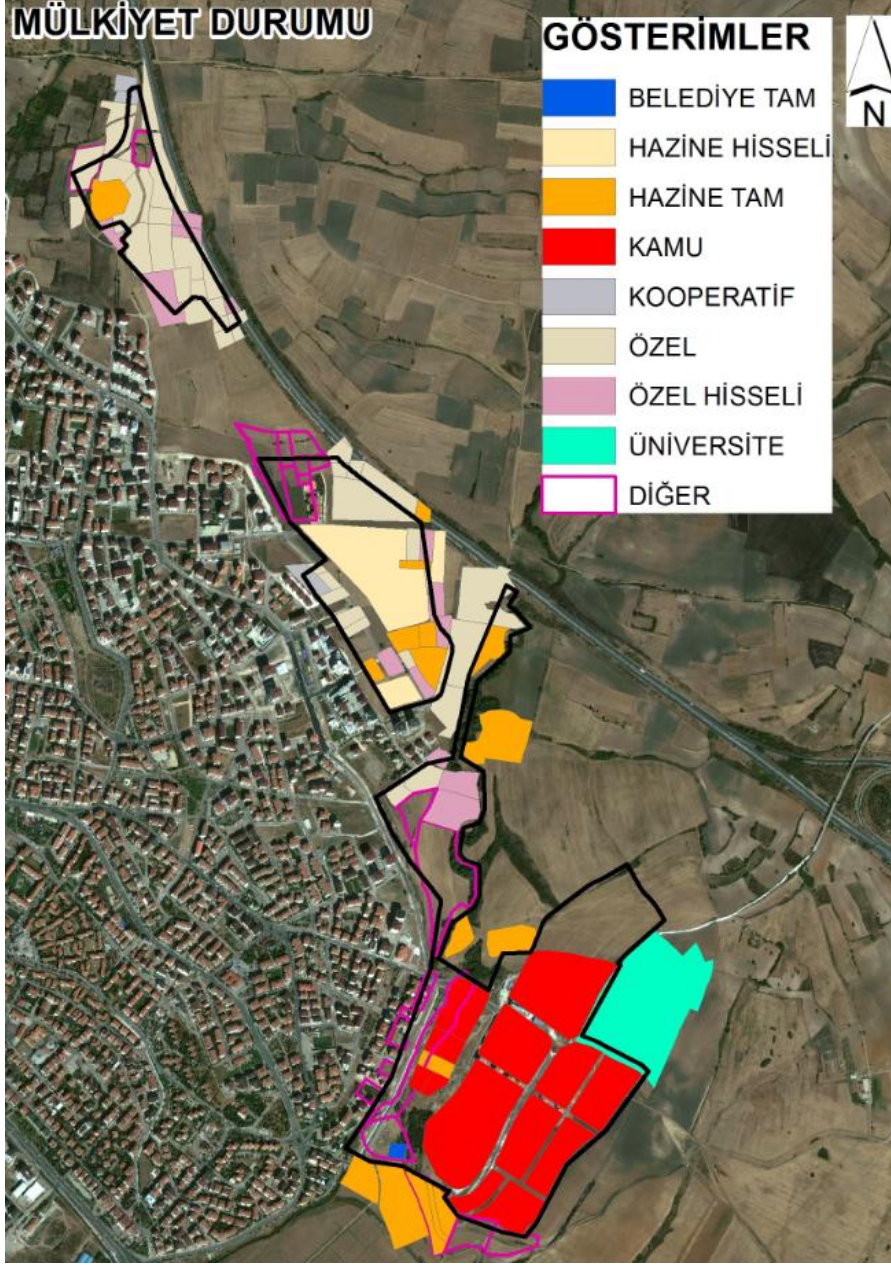

3. Yürürlükteki Mekansal Planlar

Planlama alanının da içinde bulunduğu yürürlükteki üst ölçekli planlar; Trakya Alt Bölgesi Ergene Havzası 1/100.000 ölçekli Revizyon Çevre Düzeni Planı ve Edirne İli 1/25.000 ölçekli Çevre Düzeni Planı'dır.

Planlama alanının tamamı, Trakya Alt Bölgesi Ergene Havzası 1/100.000 ölçekli Revizyon Çevre Düzeni Planı'nda "Kentsel Yerleşme Alanı" olarak tanımlanan alanda yer almaktadır. Bir alt kademede yer alan yürürlükteki Edirne İli 1/25.000 Ölçekli Çevre Düzeni Planı'nda; 1 no'lu bölge "Gelişme Konut Alanı", 2 no'lu bölge "Üniversite Kampüs Alanı", "Gelişme Konut Alanı" ve "Ticaret ve Hizmet Alanı", 3 ve 4 no'lu bölgeler ise "Tarımsal Niteliği Birinci Öncelikli Korunacak Alan" olarak tanımlanan alanda yer almaktadır.

EDİRNE İLİ 1/25.000 ÖLÇEKLİ ÇEVRE DÜZENİ PLANI DEĞİŞİKLİĞİ
(Merkez İlçe)
PLAN AÇIKLAMA RAPORU

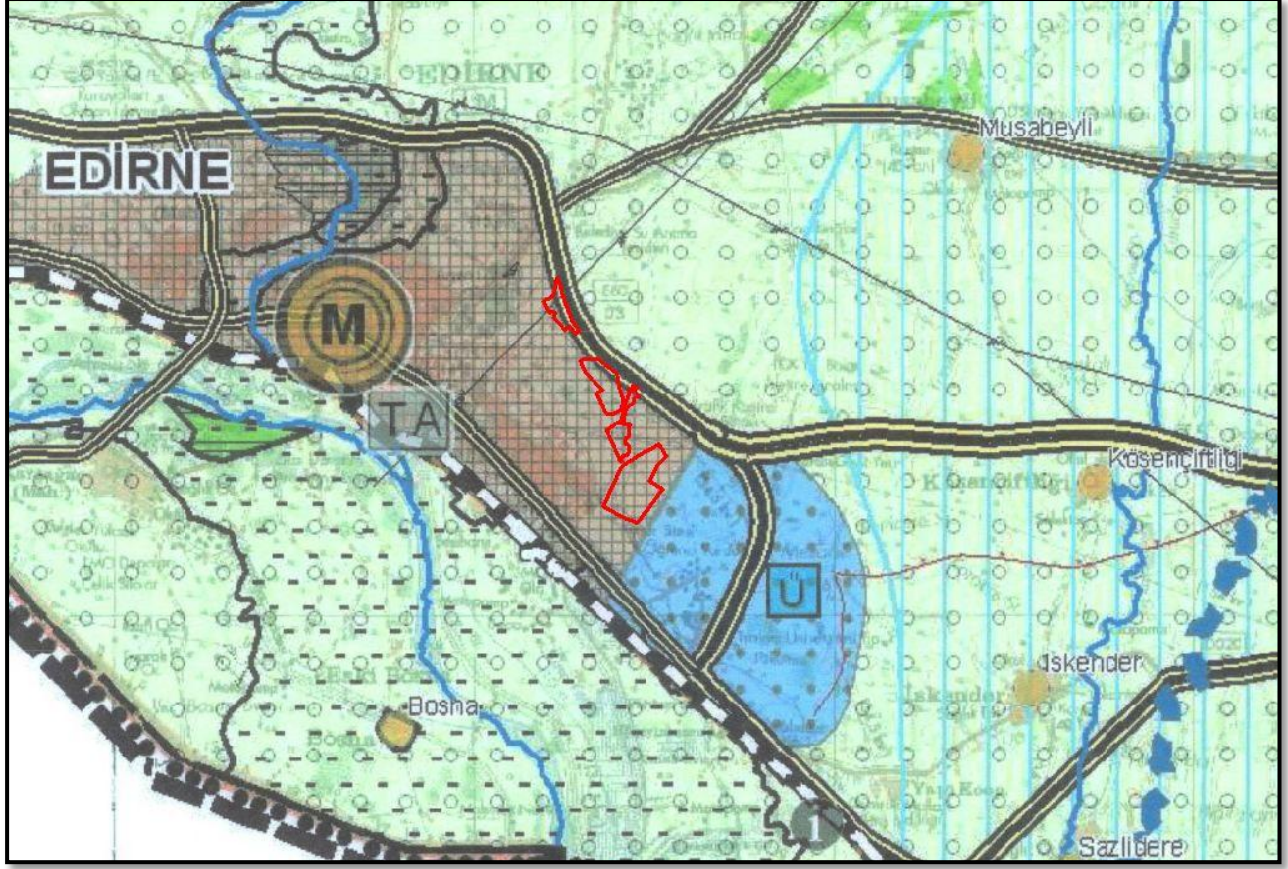

Şekil 4: Planlama Alanı – Trakya Alt Bölgesi Ergene Havzası 1/100.000 Ölçekli Revizyon Çevre Düzeni Planı (E17)



GÖSTERİM

ARAZİ KULLANIMI

YERLEŞİM ALANLARI

-  KENTSEL YERLEŞME ALANI (KENTSEL YERLEŞİK+GELİŞME ALANI)
-  KIRSAL YERLEŞİM ALANLARI

EDİRNE İLİ 1/25.000 ÖLÇEKLİ ÇEVRE DÜZENİ PLANI DEĞİŞİKLİĞİ
(Merkez İlçe)
PLAN AÇIKLAMA RAPORU

Şekil 5: Planlama Alanı – Edirne İli 1/25.000 Ölçekli Çevre Düzeni Planı (E17-d1)

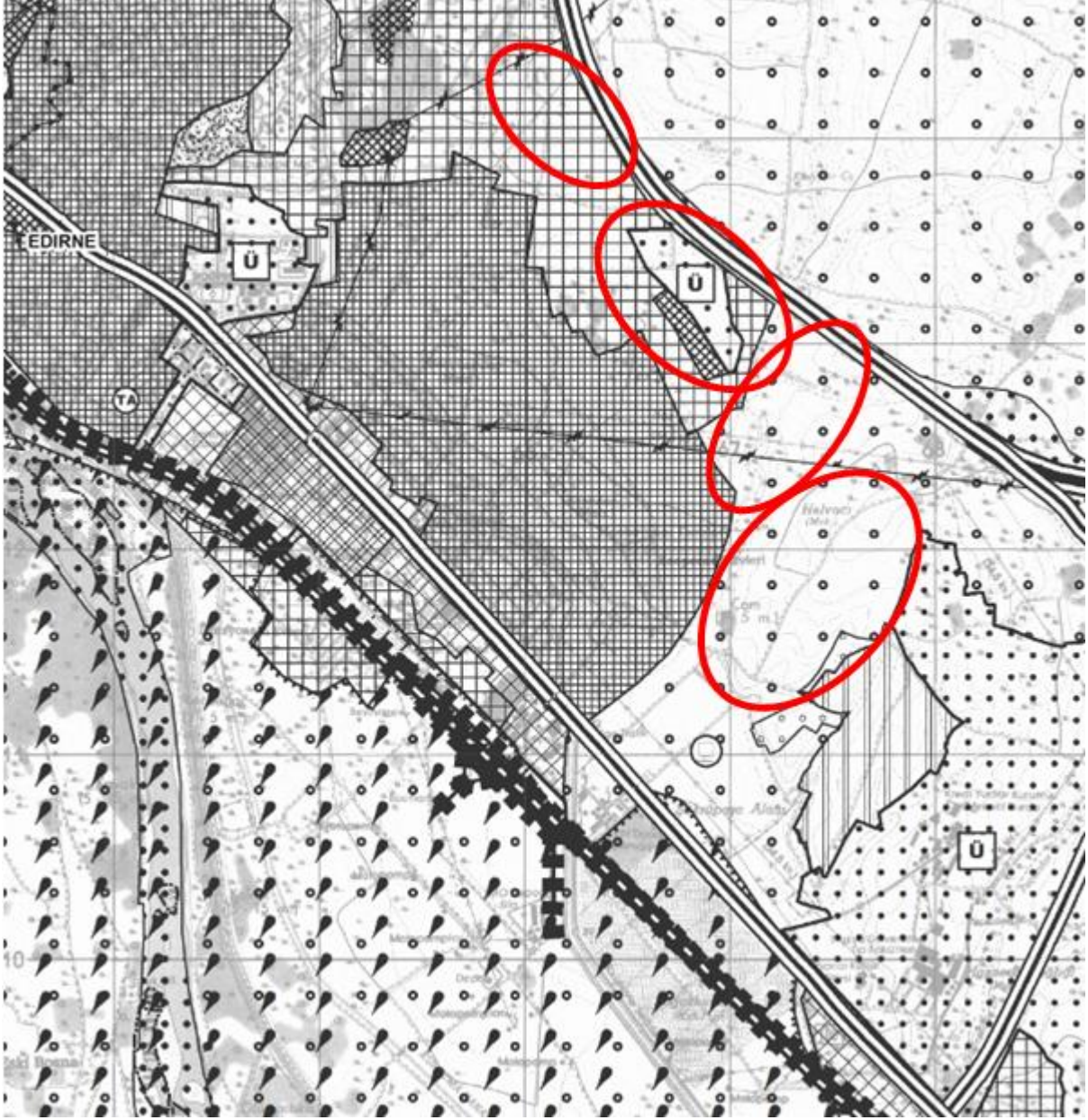

Diğer taraftan, 4. No'lu bölgedeki mülkiyeti TOKİ'ye ait olan alanın, TOKİ ve Sağlık Bakanlığı arasında uygulanan sağlık dönüşüm programı kapsamında, İmar Planları Edirne Belediyesinin 06.01.2011 tarih ve 2011/36 sayılı kararı ile onaylanarak yürürlüğe girmiştir. Ayrıca, TOKİ alanının kuzeyinde yer alan bir kısım alanda; Gençlik ve Spor Bakanlığı tarafından yapılması planlanan Stadyum, Spor Salonu ve Olimpik Yüzme Havuzuna ilişkin olarak, Defterdarlık Milli Emlak Genel Müdürlüğü'nün talebi üzerine, Edirne Belediyesi Meclisi'nin 03/01/2014 tarihli ve 2014/28 sayılı kararı ile "Spor Tesisi Alanı" amaçlı onaylanmış imar planları bulunmaktadır.

EDİRNE İLİ 1/25.000 ÖLÇEKLİ ÇEVRE DÜZENİ PLANI DEĞİŞİKLİĞİ
(Merkez İlçe)
PLAN AÇIKLAMA RAPORU

Şekil 6: TOKİ İmar Planı Alanı ve kuzeyindeki Spor Tesisi Alanı

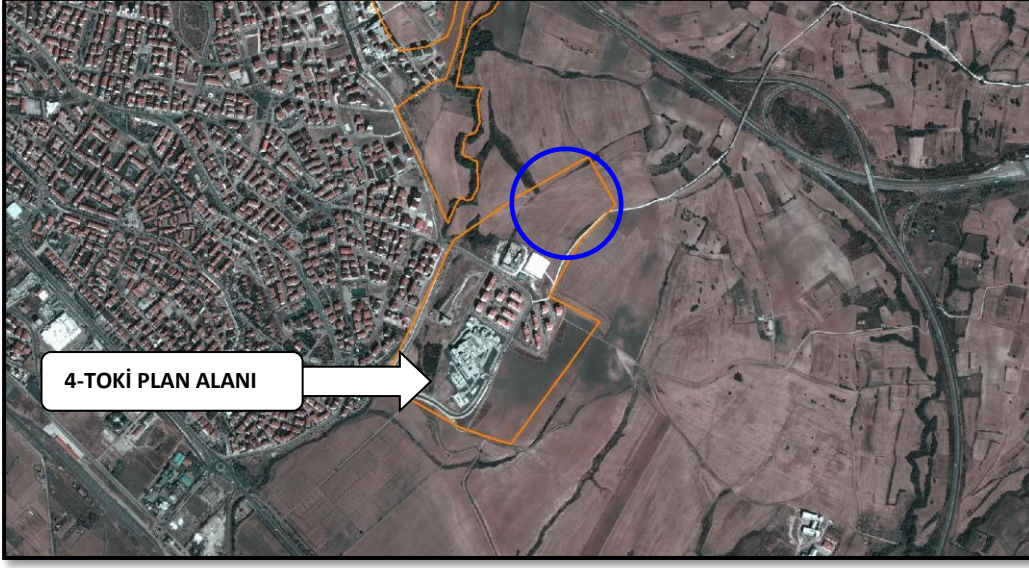

Şekil 7: TOKİ İmar Planı ve kuzeyindeki Spor Tesisi Alanı

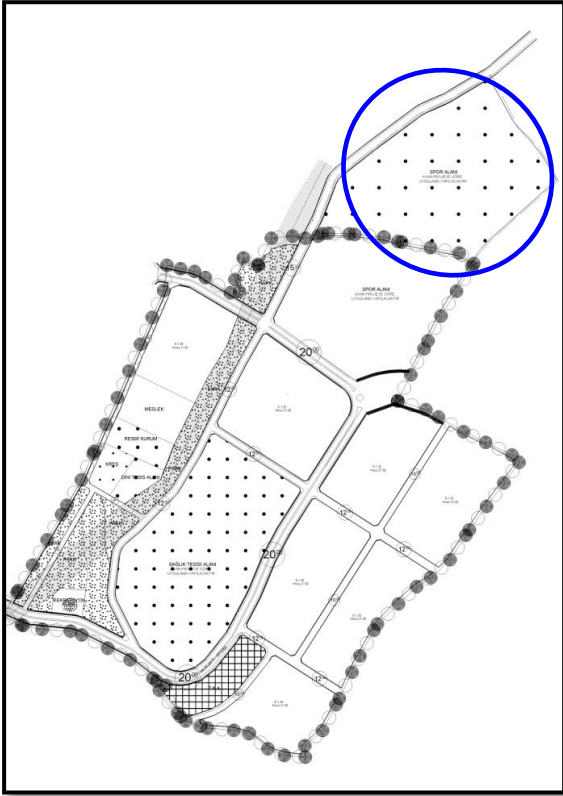

4. Plan Değişikliği Kararları

1. NO'LU BÖLGE; Kentte yaşayanlar ile çevre yerleşmelerin de faydalanacağı, kamu yararına yönelik olarak büyük ölçekli park ve yeşil alan ihtiyacının karşılanacağı yaklaşık 12 hektar büyüklüğünde alan "Bölge Parkı" olarak kullanılmak üzere "Rekreasyon Alanı" olarak düzenlenmiştir.

EDİRNE İLİ 1/25.000 ÖLÇEKLİ ÇEVRE DÜZENİ PLANI DEĞİŞİKLİĞİ
(Merkez İlçe)
PLAN AÇIKLAMA RAPORU

2. NO'LU BÖLGE; Ekte yer alan Trakya Üniversitesi'nin 19/12/2014 tarihli ve 1359/25037 sayılı yazısından da anlaşılacağı üzere, alanın şahıs mülkiyetinde olması nedeniyle yüksek kamulaştırma bedeli gerektirmesi ve Trakya Üniversitesi'nin, İmar Planlarında ayrılan Üniversite Alanı'nın (kentin güneydoğu çeperindeki bölge) Üniversite'nin mevcut ve geleceğe yönelik arazi ihtiyaçlarının karşılanabileceği ve Üniversite'nin bu bölgede herhangi bir tasarrufunun bulunmadığı yönündeki değerlendirmeleri doğrultusunda;

Yürürlükteki Edirne İli 1/25.000 ölçekli Çevre Düzeni Planı'nda "Üniversite Kampüs Alanı" olarak planlanan yaklaşık 21 hektar büyüklüğündeki bu bölge, plan bütünlüğünü sağlamak adına "Gelişme Konut Alanı" olarak düzenlenmiştir.

Şekil 8 : *Trakya Üniversitesi'nin Mevcut İmar Planlarındaki Üniversite Alanı ve Plan Değişikliğine Konu Olan Üniversite Alanı*

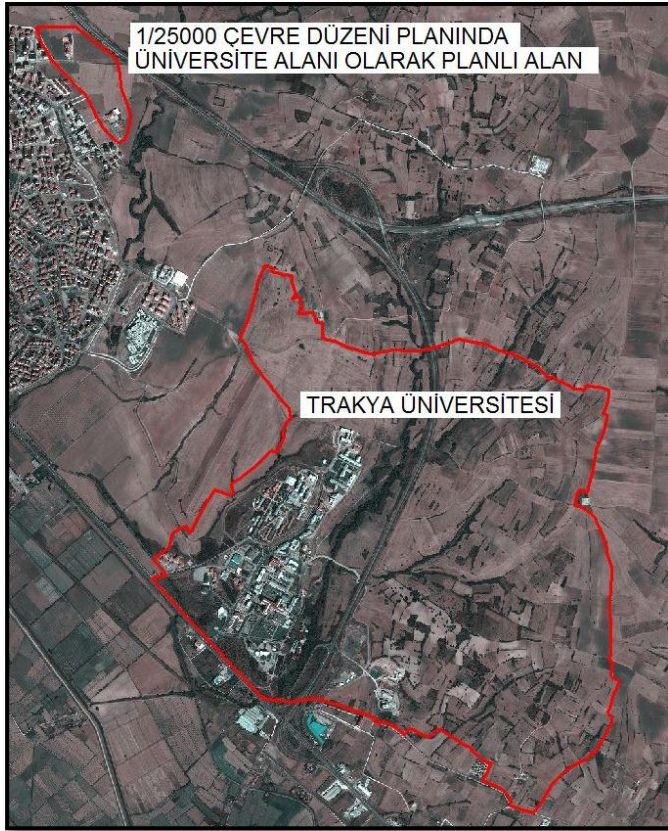

Yine, mevcut durumda Çevre Düzeni Planı ölçeğine uygun olmayan ve Konut Gelişme Alanı olarak tanımlı alanlar içerisinde yer alması gereken (kent bütününde aynı özelliği taşıdığı halde Gelişme Konut Alanı içerisinde gösterilen Ticaret Alanları bulunmaktadır) "Ticaret ve Hizmet Alanı" fonksiyonu da kaldırılarak, bu alan "Gelişme Konut Alanı" olarak düzenlenmiştir.

3. NO'LU BÖLGE; Plan değişikliğine konu 3 no'lu bölge Helvacı Deresi'nin batısında yer almakta olup yaklaşık 12 hektarlık bir alanı kapsamaktadır. Edirne İli 1/25.000 ölçekli Çevre Düzeni Planı'nda bu alanın batı bitişiği "Gelişme Konut Alanı", kuzeyi Çevre Yolu, güney bitişiği "Meskun Konut Alanı" olarak ayrılmış durumdadır. Doğu bitişiğinde ise Helvacı Deresi ile sınırlıdır. Bu alanın daha doğusunda ise mevcut durumda Toplu Konut İdaresince (TOKİ) uygulaması yapılan Devlet Hastanesi, Konut Alanları, Sosyal Donatı Alanları bulunmaktadır.

EDİRNE İLİ 1/25.000 ÖLÇEKLİ ÇEVRE DÜZENİ PLANI DEĞİŞİKLİĞİ
(Merkez İlçe)
PLAN AÇIKLAMA RAPORU

Edirne İli 1/25.000 ölçekli Çevre düzeni Planı'nın onay tarihi olan 2010 yılından sonra gerçekleşen TOKİ yatırımları bölgede gelişme eğilimlerini değiştirmiş, yeni gelişmeler ve bölgesel dinamiklerde değişikliğe neden olmuştur. Bu değişim ve gelişme eğilimlerinin kontrol altına alınması ve planlı gelişmenin sağlanması amacıyla tüm çevresi kentsel kullanımlar ile çevrilmiş alanın yeniden tanımlanmasını zorunlu kılmıştır. Dolayısıyla alan konum itibarıyla her yönden kentsel kullanım alanları ile çevrilmiş durumda olup kent makraformu açısından bakıldığında bu alanın makraform bütünlüğünün sağlanması amacıyla "Gelişme Konut Alanı" olarak düzenlenmiştir. Bu bölge için Helvacı Deresi doğal eşik olarak alınmıştır. Söz konusu alan Trakya Alt Bölgesi Ergene Havzası 1/100.000 ölçekli Revizyon Çevre Düzen Planı'nda da "Kentsel Yerleşme Alanı" içerisinde kalmakta olup yapılan düzenleme bu yönüyle bir üst kademedeki 1/100.000 ölçekli Çevre Düzeni Planı ile de uyum göstermektedir.

(Mülga) Tarım ve Köy İşleri Bakanlığı'nın (Tarımsal Üretim ve Geliştirme Genel Müdürlüğü) ekte yer alan görüş yazısında 3 no'lu alan, tarım dışı amaçla kullanılması uygun görülen alan ve meskun (planlı saha) alanda yer almaktadır.

Şekil 9: Planı Değişikliğine Konu Alanlara İlişkin Tarım ve Köy İşleri Bakanlığı'nın görüşü eki Harita

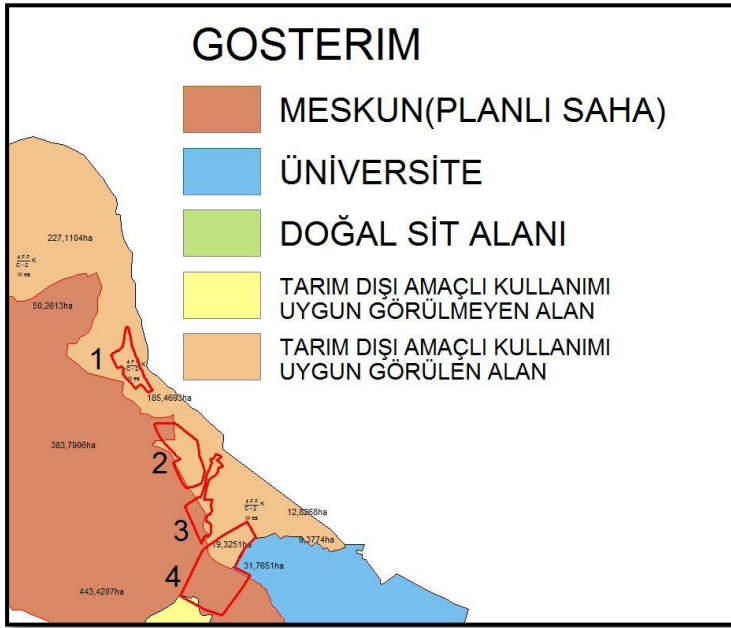

4. NO'LU BÖLGE; Helvacı Deresi'nin doğu kısmında bulunan bu bölgenin, TOKİ mülkiyetinde olan bölümünde planlama çalışmaları tamamlanmış, onaylı imar planları doğrultusunda uygulamaları yapılmıştır. Bu bölgede Konut Alanları, Sosyal Donatı Alanları ile Devlet Hastanesi yer almaktadır. Bu kapsamda kent makraformu açısından bütünlüğün sağlanması amacıyla yaklaşık 43 hektar büyüklüğündeki bu alan 1/25.000 ölçekli Çevre Düzeni Planı'nda "Gelişme Konut Alanı" olarak düzenlenmiş, ayrıca TOKİ alanının kuzeyindeki yaklaşık 6 hektar büyüklüğündeki alan da "Spor Alanı" kullanımına yönelik olarak "Rekreasyon Alanı" olarak düzenlenmiştir.

EDİRNE İLİ 1/25.000 ÖLÇEKLİ ÇEVRE DÜZENİ PLANI DEĞİŞİKLİĞİ

(Merkez İlçe)

PLAN AÇIKLAMA RAPORU

Diğer taraftan, Sultan I. Murat Devlet Hastanesi ile Trakya Üniversitesi Tıp Fakültesi Hastanesini birbirine bağlayan ana ulaşım aksı da, kamu yararı içeren ve ulaşım şemasında önemli yer tutan bir yatırım olarak Edirne İli 1/25.000 ölçekli Çevre Düzeni Planı'na "ikinci Derece Karayolu" olarak işlenmiştir. Ayrıca Mekânsal Planlar Yapım Yönetmeliği ile belirlenen gösterimlere uygun olarak Lejant Paftasına "Plan Değişikliği Onama Sınırı" gösterimi eklenmiştir.

Şekil 10: Edirne İli 1/25.000 Çevre Düzeni Planı Değişikliği (E17-d1 paftası ve Lejant paftası)

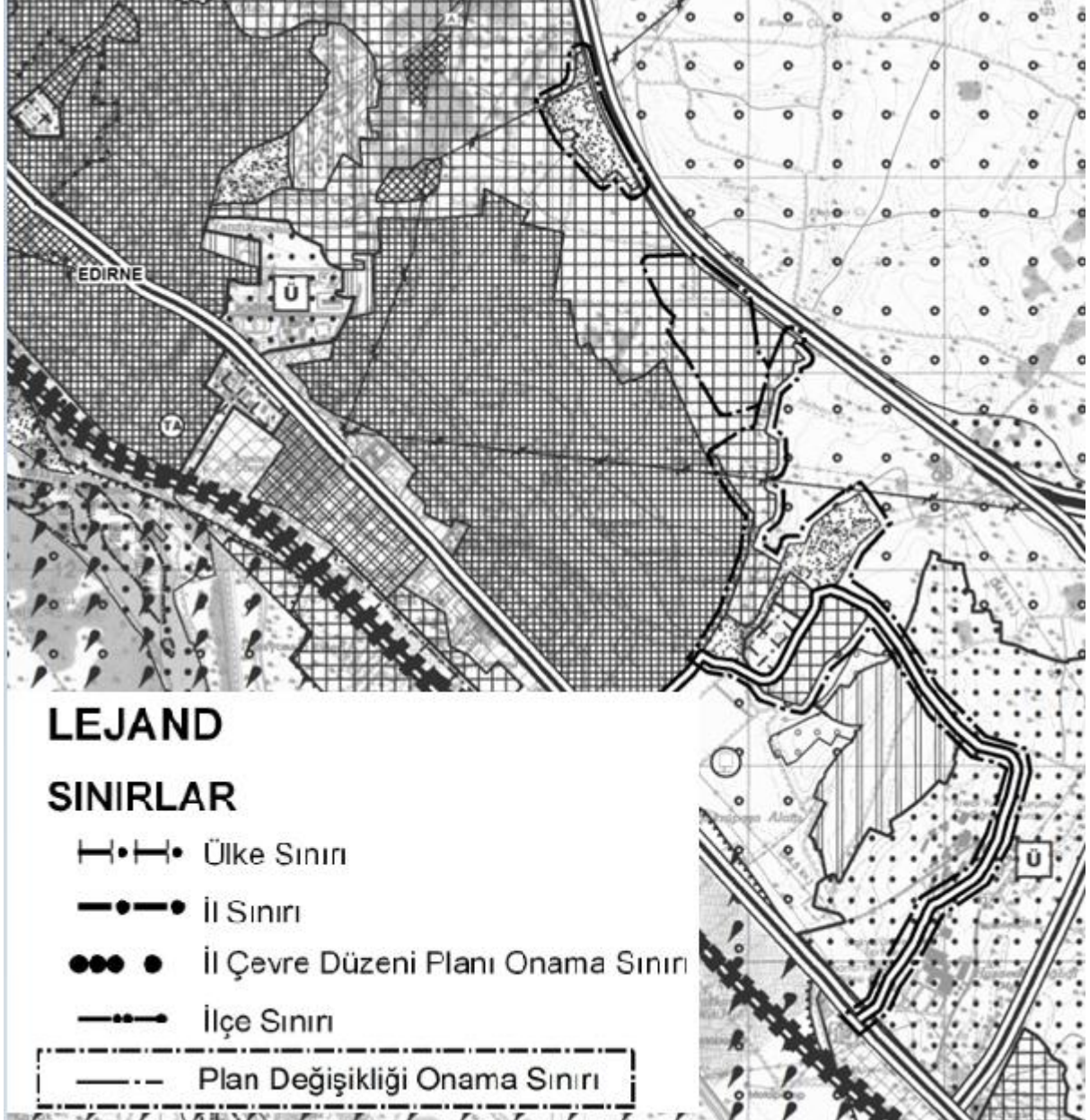

EDİRNE İLİ 1/25.000 ÖLÇEKLİ ÇEVRE DÜZENİ PLANI DEĞİŞİKLİĞİ
(Merkez İlçe)
PLAN AÇIKLAMA RAPORU

Ekler:

Ek-1: 09.05.2003 tarih ve 07510 sayılı Tarım Dışı Amaçla Kullanım İznine ait yazı.

Ek-2: Trakya Üniversitesi Rektörlüğü Yapı İşleri ve Teknik Daire Başkanlığı'nın 19.12.2014 tarih ve 1359 sayılı yazısı.

Ek-3: Sultan I. Murat Devlet Hastanesi ile Trakya Üniversitesi Tıp Fakültesi hastanesini birbirine bağlayan ana ulaşım aksına ilişkin Edirne Valiliği İl Emniyet Müdürlüğü, Özel Kalem Müdürlüğü (Tarih:06.10.2015 Sayı:7613) ve İl Gıda Tarım ve Hayvancılık Müdürlüğü (Tarih:14.12.2015 Sayı:1441) görüş yazıları.

Ek-1

T.C.
TARIM VE KÖYİŞLERİ BAKANLIĞI
Tarımsal Üretim ve Geliştirme Genel Müdürlüğü

ANKARA
.../.../2003

SAYI : TAD/250 11 11 11-822
KONU : Tarım dışı amaçlı arazi kullanımı

29213
07510*09.05.03

EDİRNE VALİLİĞİNE
(Edirne Belediye Başkanlığı)

İLGİ: a) Edirne Bld. Bşk.'nın 07.10.2002 tarih ve 821 sayılı yazısı,
b) İl Müd.'nün 17.01.2003 tarih ve 515 sayılı yazısı,
c) Köy Hiz. Gen. Müd.'nün 10.04.2003 tarih ve 194-2095-11201 sayılı yazısı,

İlgi yazılarda; Edirne Belediye Başkanlığı tarafından, büroda yapılan çalışma sonucu belirlenen 3941,6111 hektar alanda imar planı yapılacağı belirtilerek, söz konusu alanlar için tarım dışı amaçlı kullanım izni talep edilmektedir.

Bahse konu arazilerin yerinde incelenmesi ile hazırlanan raporların Bakanlığımız tarafından değerlendirilmesi sonucu, 10 Ağustos 2001 tarih ve 24489 sayılı Resmi Gazetede yayımlanarak yürürlüğe giren " Tarım Arazilerinin Korunması ve Kullanılmasına Dair Yönetmelik " gereği;

1- Ekte sunulan haritada sarı renkle boyalı olarak görünen 2161,5266 hektar arazilerin, **tarım dışı amaçla kullanılması uygun görülmemiştir.**

2- Ekte sunulan haritada kahverengi renkle boyalı olarak görünen 850,6891 hektar alanların, **tarım dışı amaçla kullanılması uygun görülmüştür.**

3- Ekte sunulan haritada turuncu renkle boyalı olarak görünen 929,3954 hektar yerleşim alanları ile ilgili olarak **Bakanlığımızca yapılacak bir işlem bulunmamaktadır.**

Bilgilerinizi ve gereğini rica ederim.

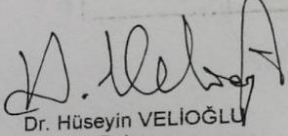
Dr. Hüseyin VELİOĞLU
Bakan a.
Genel Müdür

Tarım İl Md.
Vali a.
6027
1

EKİ: 1 adet harita

DAĞITIM:
Gereği için:
Edirne Belediye Başkanlığı

Bilgi için:
1- İl Müdürlüğü
2- Köy Hizmetleri Genel Müdürlüğü

EDİRNE İLİ 1/25.000 ÖLÇEKLİ ÇEVRE DÜZENİ PLANI DEĞİŞİKLİĞİ
(Merkez İlçe)
PLAN AÇIKLAMA RAPORU

Ek-2

V-11



T.C.
TRAKYA ÜNİVERSİTESİ REKTÖRLÜĞÜ
Yapı İşleri ve Teknik Daire Başkanlığı

SAYI : 12676505/754/ ~~1359~~ 25037
KONU :

EDİRNE
19.12.2014

EDİRNE BELEDİYE BAŞKANLIĞINA
EDİRNE

Üniversitemiz Balkan ve Prof. Dr. Ahmet T. KARADENİZ Yerleşkelerini de kapsayan yürürlükte olan İmar Planlarında Üniversitemize gelişme alanları ayrılmış durumdadır. Ayrılan söz konusu alanlar hâlihazırda şahıs mülkiyetleri olup; kamulaştırılması gerekmektedir. Ancak Kurumumuzca çok yüksek bedellere ulaşan kamulaştırma maliyetlerinin karşılanması mümkün olmadığından gelişme alanları için herhangi bir yatırım ve geleceğe dönük planlar yapılamamaktadır. Bu sebeple mevcut haliyle yürürlükteki planının uygulanması mümkün bulunmamaktadır.

Ayrıca, söz konusu gelişme alanı içerisinde hazineye ait araziler bulunmakta olup; bu alanda yapılacak bir imar düzenlemesi (İmar Plan Değişikliği / İmar Uygulaması) ile Üniversitemizin mevcut ve geleceğe yönelik arazi ihtiyaçlarının karşılanmasının mümkün olacağı ve kamu kaynaklarının gereksiz harcanmasının önüne geçileceği düşünülmektedir.

Bu sebeple söz konusu alan ve çevresinde kamulaştırmaya gerek duyulmayacak şekilde yeniden bir imar düzenlemesi yapılması/yaptırılması konusunda bilgilerinizi ve gereğini arz ederim.

Prof. Dr. Yener YÖRÜK
Rektör

EKİ:
1 ad. kroki.

ASLI GİBİDİR

Zihret ASAR
Şehir Planlama
İmar ve Şeh. İşlen. Müd. V.

İmar İşl.-Md
22.12.2014
B. Başkanlığı a.

Posta Adresi
Trakya Üniversitesi Rektörlüğü
22030 Balkan Yerleşkesi /EDİRNE

Tel: : (0284) 235 20 07
Faks : (0284) 223 42 17

e-mail: yapı@trakya.edu.tr

22.12.14 5140

EDİRNE İLİ 1/25.000 ÖLÇEKLİ ÇEVRE DÜZENİ PLANI DEĞİŞİKLİĞİ
(Merkez İlçe)
PLAN AÇIKLAMA RAPORU

TRAKYA ÜNİVERSİTESİ BALKAN - AHMET KARADENİZ YERLİ

ASLI ÇİZİM
DİNÇALP KARAR
Şehir Plancısı

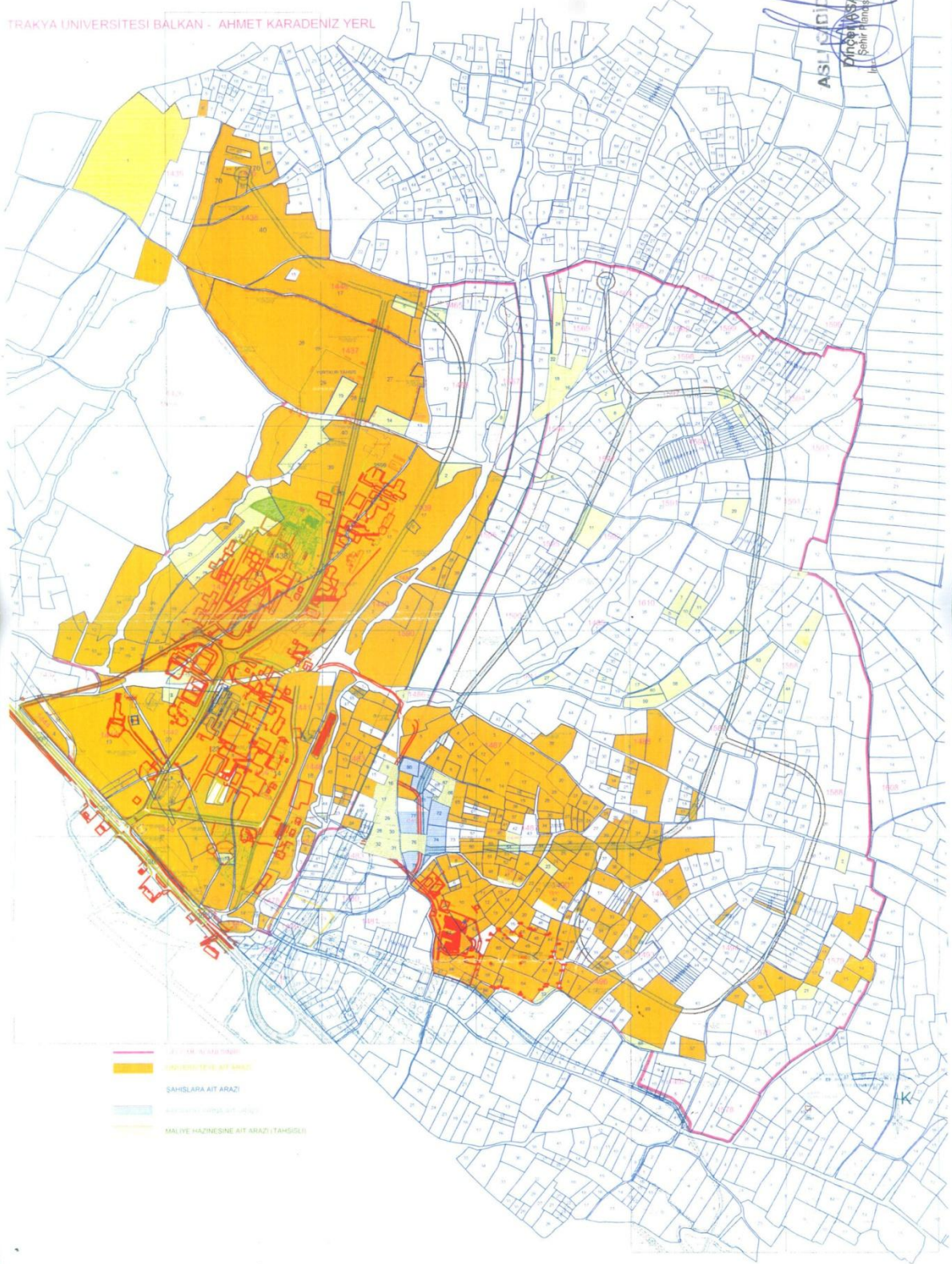

- MÜHÜRLEME İZİNİ BEKLEYEN ALANLAR
- ŞAHİSLARA AIT ARAZİ
- KAYITLI İZİN BEKLEYEN ALANLAR
- MALİYE HAZİNESİNE AIT ARAZİ (TAHSİSİ)

EDİRNE İLİ 1/25.000 ÖLÇEKLİ ÇEVRE DÜZENİ PLANI DEĞİŞİKLİĞİ
(Merkez İlçe)
PLAN AÇIKLAMA RAPORU

Ek-3



T.C.
EDİRNE VALİLİĞİ
İl Gıda Tarım ve Hayvancılık Müdürlüğü

14 Aralık 2015

Sayı : 86094150-230-04-02-/ 1441
Konu : Ulaşım Yolu Hk.

015573

EDİRNE BELEDİYE BAŞKANLIĞINA
(İmar ve Şehircilik Müdürlüğü)

İlgi : a)26.10.2015 tarih ve 303.310.07.09-4911 sayılı yazınız.
b)Tarım Reformu Genel Müdürlüğünün 01.12.2015 tarih ve 7460-26806 sayılı yazısı.

İlgi yazı (a) ile; Sultan I. Murat Devlet Hastanesi ile Trakya Üniversitesi Tıp Fakültesi arasında, trafik yoğunluğu ve Acil Hasta Nakillerini kolaylaştırmak amacıyla "Ulaşım Yolu" yapılmak istenildiği belirtilmiş ve Hadımağa Mevkiinde bulunan tarla vasıflı, 1426 ada, 5 parsel (0,26 ha), 6 parsel (2,63 ha), 1435 ada, 1 parsel (1,33 ha), 66 parsel (0,33 ha) ve 67 parsel (0,21 ha), 1437 ada, 1 parselin (0,0058 ha) belirtilen kısımlarının tarım dışı kullanımı hakkında Müdürlüğümüzün görüşü sorulmuştur.

İl Müdürlüğümüzce 27.10.2015 tarihinde yapılan tarımsal etüt neticesinde, söz konusu taşınmazların sınıflı kuru özel ürün arazisi olarak tespit edilmiş, 5403 sayılı Toprak Koruma ve Arazi Kullanım Kanununun 13. Maddesinin (e) bendinde belirtilen "Kamu yararı gözetilerek yol altyapısı ve üst yapısı faaliyetlerinde bulunulacak yatırımlar" kapsamında İl Toprak Koruma Kurulunun 02.11.2015 tarih ve 51 sayılı oturumunda değerlendirilerek, oy birliği ile uygun görülmüş ve nihai karar için Bakanlığımız, Tarım Reformu Genel Müdürlüğüne gönderilmiştir.

İlgi yazı (b) ile; Sultan I. Murat Devlet Hastanesi ile Trakya Üniversitesi Tıp Fakültesi arasına yapılması planlanan "Ulaşım Yolu" için 1426 ada, 5 parsel (0,26 ha), 6 parsel (2,63 ha), 1435 ada, 1 parsel (1,33 ha), 66 parsel (0,33 ha) ve 67 parsel (0,21 ha), 1437 ada, 1 parselin (0,0058 ha) kısmının tarım dışı kullanımları, 5403 sayılı Kanunun 13.maddesine istinaden, çevre tarım arazilerine zarar verilmeyecek tedbirlerin alınması kaydıyla uygun görülmüştür. Ayrıca tarım dışı kullanım izin verilen parsellerde, Bakanlığımızın 27.06.2014 tarih ve 5257 sayılı Talimatının 1. Maddesi gereği ifraz işlemlerinin yapılmasına uygun görüş verilmiştir.

Bilgilerinizi rica ederim.

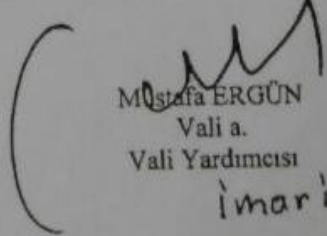
Mustafa ERGÜN
Vali a.
Vali Yardımcısı
İmar İşl. Md.
14.12.2015
B. Başkanı

İstasyon Mh. Talatpaşa Cad. No:43 EDİRNE
Tel : (0284) 235 26 89 Fax:(0284) 235 26 97

Ayrıntılı Bilgi İçin: H.S.ŞEN-Ziraat Mühendisi
Tel : (0284) 235 08 17 (2051)

8021



EDİRNE İLİ 1/25.000 ÖLÇEKLİ ÇEVRE DÜZENİ PLANI DEĞİŞİKLİĞİ
(Merkez İlçe)
PLAN AÇIKLAMA RAPORU

T.C.
EDİRNE VALİLİĞİ
Özel Kalem Müdürlüğü

06/10/2015

Sayı : 46353356 - 813 - 7613
Konu : Alternatif Yol

EDİRNE BELEDİYE BAŞKANLIĞINA

İlimiz 1. Murat Devlet Hastanesi 28 Ekim 2015 tarihinden itibaren yeni binasına taşınmış bulunmaktadır.

Şehrimiz Hadımağa Mevkii TOKİ Konutlarının bulunduğu alanda Edirne iline ve bölgemize hizmet vermeye başlayan 400 yataklı Sultan 1. Murat Devlet Hastanesi ile Trakya Üniversitesi Tıp Fakültesi arasında başta acil durumlar olmak üzere sürekli olarak hasta nakilleri yapılacak olup, mevcut durumda bu nakiller D-100 Karayolu üzerinden yapılmak mecburiyetindedir. Söz konusu yolun süresinin uzun olması ve trafik yoğunluğu açısından hastaların acil bir şekilde nakli gerektiği nedeniyle iki hastaneyi daha hızlı bir şekilde birbirine bağlayacak alternatif bir yolun imar planında planlanarak ivedi bir şekilde inşa edilmesinde "Kamu Yararı" olduğu görüşü hasil olmuştur.

Bu amaçla her iki hastaneyi ve buldukları bölgeyi birbirine bağlayan alternatif bir yolun imar planı yapılarak ivedi bir şekilde inşa edilmesi hususunda gereğinin yapılmasını önemle rica ederim.

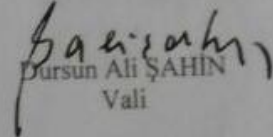
Dursun Ali ŞAHİN
Vali

DAĞITIM :
Gereği :
Edirne Belediye Başkanlığına

Bilgi :
Kamu Hastaneler Birliği Genel Sekreterliğine



EDİRNE İLİ 1/25.000 ÖLÇEKLİ ÇEVRE DÜZENİ PLANI DEĞİŞİKLİĞİ
(Merkez İlçe)
PLAN AÇIKLAMA RAPORU

T.C.
EDİRNE VALİLİĞİ
İl Emniyet Müdürlüğü

EK
2

Sayı : 82601776-13045(64032)/
Konu : Kurumsal E-Posta

.../10/2015

EDİRNE BELEDİYE BAŞKANLIĞINA

İlgi : a) Prof. Dr. Bülent Sabri CİĞALİ'nin e-posta dilekçesi.
b) Basın ve Halkla İlişkiler Büro Amirliği'nin 08.10.2015 tarih ve 368 sayılı yazısı.

İlgide kayıtlı e-posta dilekçede özetle; Vali Konağı civarından Balkan yerleşkesine eskiden 5 dakika gibi bir sürede gidilebilmekte iken, şimdi yaklaşık 30 dakika sürdüğü, meydana gelen yoğunlukta trafik polislerinin sayısının arttığı ancak yeterli olmadığı, geçici çözümler yerini asıl çözümün yeni devlet hastanesinin bir an önce yeni bir yolla kampüse bağlanması gerektiği belirtilerek, konuyla ilgili devlet kurumlarının çözüm için koordinasyon sağlamaları talep edilmektedir.

İlimiz şehir merkezi istikametinden Balkan Yerleşkesi istikametine özellikle sabah saatlerinde meydana gelen yoğunlukta Tıp Fakültesi Kavşağında trafik ekibi görevlendirilmekte, ancak Balkan Yerleşkesi girişinin dar olması nedeniyle tek araç geçebilmekte olduğundan istenilen ölçüde trafik yoğunluğu önlenememektedir. Emniyet Müdürlüğünce bahse konu mevkiide gerekli trafik tedbirleri sürdürülecektir.

İlgili kurum ve kuruluşlarla gerekli koordinasyonun kurularak, yeni devlet hastanesinin yapılacak olan bir yolla kampüse bağlanması hususunda gerekli çalışmanın yapılarak sonucundan ilgisine bilgi verilmesini;

Rica ederim.

Beyazıt TAŞ
Vali a.
Vali Yardımcısı

EK:E-Posta Dilekçe

DAĞITIM:

Gereği:
Edirne Belediye Başkanlığına

Bilgi:
Basın ve Halkla İlişkiler Büro Amirliğine

İmza
- Fen İşl. Md
- Ulaşım Hizm. Md
15.10.2015
B. Başkan V.

Mithatpaşa Mah.Kulekapı cad. No:38/A-EDİRNE
Telefon: 0284 2252500/21
e-posta: 152403@Polnet.intra

Ayrıntılı Bilgi: M.SAĞIR
Faks :0284 2252500/18
Elektronik Ağ: edimetrftscz.egm.gov.tr



15.10.2015 3638