

# MÜDÜRLÜĞÜMÜZÜN GENEL TANIMI VE GÖREVLERİ

644 Sayılı KHK ile yeniden yapılanan Çevre ve Şehircilik Bakanlığının ilimizdeki Görevleri Müdürlüğümüz tarafından yürütülmektedir.

Valiliğimiz emrindeki kamu ve kuruluşlarının proje, yaklaşık maliyetlerinin hazırlanması, yapı denetim hizmetleri de Müdürlüğümüzce yürütülmektedir.

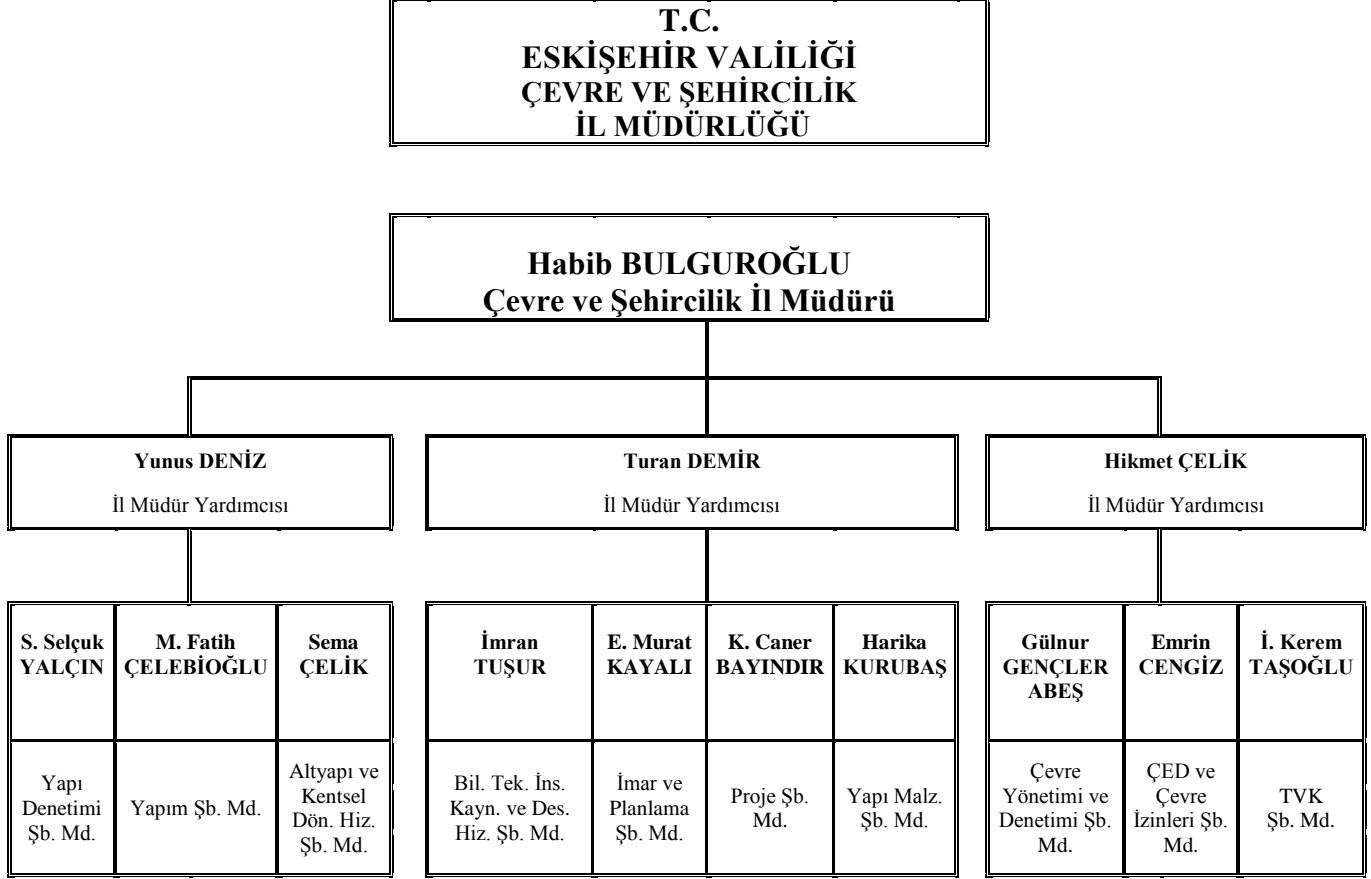

## KADRO ve PERSONEL DURUMU

- 1 Müdür
- 3 Müdür Yardımcısı
- 10 Şube Müdürlüğü olmak üzere ve bu birimlere bağlı olarak;
  - a) Memur Personel : 99 kişi
  - b) İşçi Personel : 16 kişi

**TOPLAM: 115** Personel çalışmaktadır.

## ESKİŞEHİR ÇEVRE VE ŞEHİRCİLİK İL MÜDÜRLÜĞÜ PERSONEL DURUMU

### KADROLAR

Unvan	Sayı
İl Müdürü	1
İl Müdür Yardımcısı	3
Şube Müdürü	12
Mimar	5
Mühendis	46
Şehir Plancısı	4
Kimyager	1
Tekniker	8
Teknisyen	4
Uzman	1
Şef	1
Ayniyat Saymanı	1
Bilgisayar İşletmeni	1
V.H.K.İ	7
Memur	2
Hizmetli	2
<b>Toplam:</b>	<b>99</b>

### KADROLARIN AÇILIMI

Unvan	Sayı
İnşaat Mühendisi	9
Mimar	5
Makine Mühendisi	7
Elektrik Elektronik Mühendisi	4
Elektrik Mühendisi	1
Harita Mühendisi	4
Jeoloji Mühendisi	5
Jeofizik Mühendisi	1
Şehir Plancısı	4
Çevre Mühendisi	8
Maden Mühendisi	3
Endüstri Mühendisi	1
Ziraat Mühendisi	1
Kimya Mühendisi	1
Orman Mühendisi	1
Kimyager	1
İnşaat Teknikeri	3
Makine Teknikeri	1
Elektrik Teknikeri	1
Endüstriyel Elektronik Teknikeri	1
Harita Teknikeri	1
Maden Teknikeri	1
Teknisyen	4
Uzman	1
Şef	1
Ayniyat Saymanı	1
Bilgisayar İşletmeni	1
V.H.K.İ	7
Memur	2
Hizmetli	2
<b>Toplam:</b>	<b>83</b>

### İŞÇİ PERSONEL

Unvan	Sayı
Büro Görevlisi	3
Kalifiye İşçi	1
Aşçı	1
Düz İşçi	11
<b>Toplam:</b>	<b>16</b>

### İHTİYAÇ DUYULAN PERSONEL

İnşaat Mühendisi	2
Çevre Mühendisi	2
Mimar	2
Tekniker	4
Teknisyen	4
Memur	4
<b>Toplam</b>	<b>18</b>

İDARECİ PERSONEL	16
TEKNİK PERSONEL	68
GENEL İDARİ HİZMETLER PERSONELİ	15
İŞÇİ PERSONEL	16
<b>GENEL TOPLAM</b>	<b>115</b>

Geçici Görevli Giden Personel	5
Geçici Görevli Gelen Personel	1
Sözleşmeli Personel	2
4/B'li Personel	2
4/C'li Personel	2

## BİLGİ TEKNOLOJİLERİ İNSAN KAYNAKLARI VE DESTEK HİZMETLERİ ŞUBE MÜDÜRLÜĞÜ

Ana Hizmet Binası, Ertuğrulgazi Mahallesi Aliya İzzetbegoviç Caddesi'nde olup; Bodrum +5 kat olarak yapılmıştır. Arsa alanı: **6.168m<sup>2</sup>**, yapı alanı: **3.377m<sup>2</sup>** dir.

Ek Hizmet Binamız ise Hoşnudiye Mahallesi Ambarlar Sokakta olup; Bodrum +3 kat olarak yapılmıştır. Arsa alanı: **18.026m<sup>2</sup>**, yapı alanı: **1.620m<sup>2</sup>** dir.

<u>Evrak İşlemi</u> :	Gelen : <b>17.473</b>	Giden: <b>28.074</b>			
<u>BİMER</u> :	Gelen : <b>107</b>	Cevaplanan/İade/Sevk: <b>102</b>			
<u>ALO 181</u> :	Gelen : <b>1078</b>	Cevaplanan: <b>1078</b>			
<u>Hizmet Alımları:</u>	Güvenlikçi: <b>8</b>	Hizmetli: <b>6</b>	Şoför: <b>8</b>	Araç: <b>2</b>	



*Hizmet Binası*



*Ek Hizmet Binası*

## SOSYAL TESİSLER

Müdürlüğümüz Hizmet Binası yanında **10** yataklı misafirhanesi ve **60** kişilik yemekhanesi bulunmaktadır.



*Yemekhane*



*Misafirhane*

## LOJMANLARIMIZ

Müdürlüğümüzün İlimiz Merkez Çankaya Mahallesiinde **10** adet, Hoşnudiye Mahallesiinde **18** adet olmak üzere; toplam **28** adet lojmanı bulunmaktadır.



*Lojman Binası-Çankaya Mah.*



*Lojman Binası-Hoşnudiye Mah.*

## HİZMET ARAÇLARIMIZ

Müdürlüğümüz hizmetlerinde kullanılan **13** adet araç mevcuttur. Bunlardan **11** adedi Bakanlığımıza ait olup, **2** adedi ise hizmet alımı olarak temin edilmiştir.

SIRA NO	ARACIN CİNSİ	MODELİ	AİT OLDUĞU KURUM
1	Nissan-Navara	2012	Çev. Şeh. İl. Md.
2	Ford-Kamyonet	2012	Çev. Şeh. İl. Md.
3	Peugeot-Bipper	2011	Çev. Şeh. İl. Md.
4	Isuzu-Pickup	2011	Çev. Şeh. İl. Md.
5	Ford-Minibüs	2009	Çev. Şeh. İl. Md.
6	Renault-Clio	2005	Çev. Şeh. İl. Md.
7	Renault-Megane	2004	Çev. Şeh. İl. Md.
8	Isuzu-Pickup	2002	Çev. Şeh. İl. Md.
9	Tofaş-Kartal	1992	Çev. Şeh. İl. Md.
10	Renault-Broadway	1992	Çev. Şeh. İl. Md.
11	Fiat-Doblo	2015	Çev. Şeh. İl. Md.
12	Renault-Fluence	2012	Hizmet Alımı
13	Renault-Fluence	2013	Hizmet Alımı



## İMAR PLANLAMA ŞUBE MÜDÜRLÜĞÜ

3621 sayılı Kıyı Kanunu uyarınca, İlimizde Kıyı tanımına giren Nehir, Baraj, Göletlerin tespiti yapılmış olup, İlimizde **472 km** kıyı uzunluğu bulunmaktadır. (Nehir 118 km,12 adet Baraj 240 km,45 adet gölet 114 km).Sakarya Akarsuyunun “nehir” tanımına giren Gökçekaya Barajı ile Karadeniz arasındaki kesiminin, **68 km**'lik kısmı İlimiz sınırları içinde kalmaktadır.

Sakarya Nehrinin Kıyı kenar çizgisi çalışmalarından **8 km**.si önceki yıllarda bitirilmiştir.

3194 sayılı İmar Kanunu uyarınca; İl ve İlçe Belediyelerimize ait imar planı değişiklikleri incelenmekte olup; mevzuata aykırı bir durumu bulunmayan planlar Müdürlüğümüzde arşivlenmekte, imar mevzuatına aykırı bir hususa rastlanılırsa söz konusu plan ile ilgili rapor hazırlanarak, Bakanlığımıza sunulmakta, ilgili belediyesinden durumun düzeltilmesi istenilmektedir.

2015 yılında **100** adet imar planı değişikliği incelenmiş ve **7** adet rapor düzenlenerek Bakanlığımıza gönderilmiştir.

2015 yılı içerisinde gerçek ve tüzel kişiler tarafından iletilen, **75** adet talep ve şikâyet dilekçesi 3194 sayılı İmar Kanunu, imar planı ve notları, yönetmelikler ve tüm mevzuat hükümleri kapsamında incelenerek cevaplandırılmıştır.

Müdürlüğümüzce İmar Planına Esas Jeolojik-Jeoteknik Etüt raporları incelenerek onay işlemleri yapılmaktadır. İlimiz sınırları dâhilinde 2015 yılı içerisinde **43** adet İmar Planına Esas Jeolojik-Jeoteknik Etüt raporu onaylanarak Bakanlığımıza gönderilmiştir.

Kocakır rezerv alanına ait idari yoldan tescil dosyası hazırlanmış ve Defterdarlık Milli Emlak Müdürlüğüne gönderilmiştir.

Kamu Kurum ve Kuruluşlarının Hazine satış, Kiralama, İrtifak hakkı, Kıyı Kanunu ve İmar Planı Teklifleri kapsamında **305** adet inceleme yapılmış ve görüş verilmiştir.

**Toplam Denetim Sayısı: 523 adettir.**

## PROJE ŞUBE MÜDÜRLÜĞÜ

2015 yılı içerisinde 9 farklı konuda toplam 151 adet faaliyet başarı ile tamamlanmıştır.

### 2015 FAALİYET RAPORU

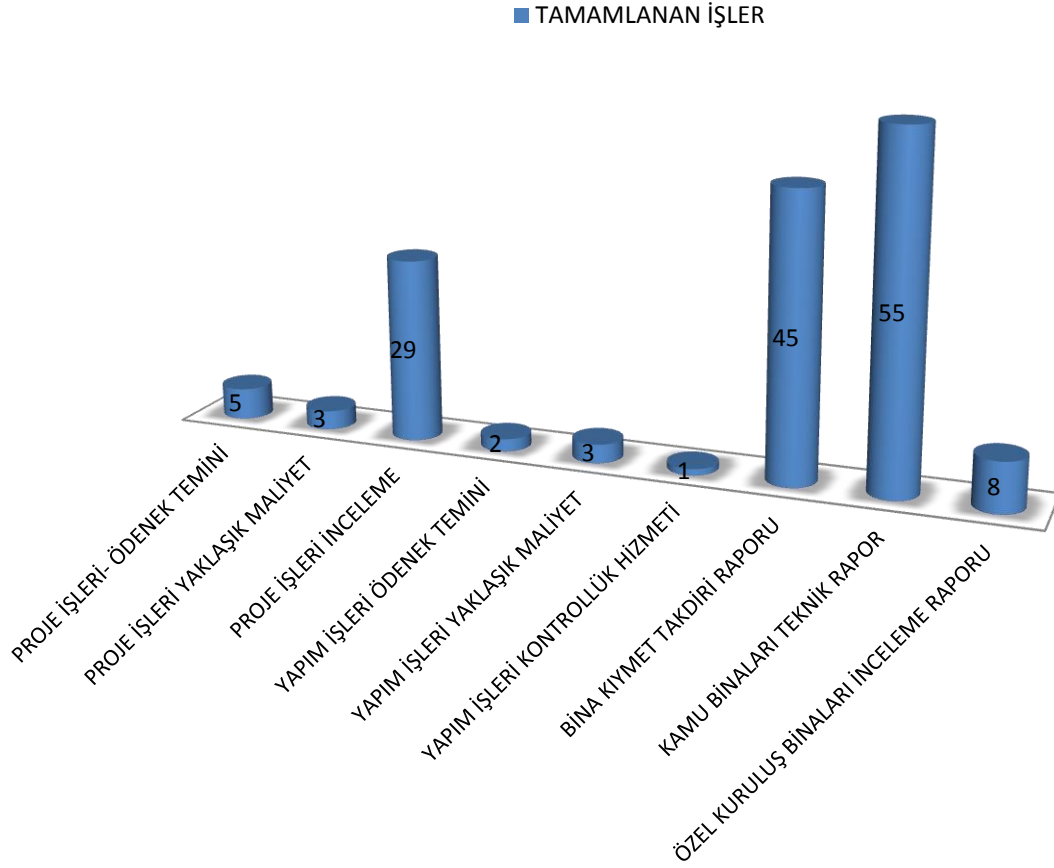

#### 2015 YILINDA TAMAMLANAN İŞLER

<b>PROJE İŞLERİ-ÖDENEK TEMİNİ</b>	5 adet
<b>PROJE İŞLERİ YAKLAŞIK MALİYET</b>	3 adet
<b>PROJE İŞLERİ İNCELEME VE KONTROLLÜK</b>	29 adet
<b>YAPIM İŞLERİ ÖDENEK TEMİNİ</b>	2 adet
<b>YAPIM İŞLERİ YAKLAŞIK MALİYET</b>	3 adet
<b>YAPIM İŞLERİ KONTROLLÜK HİZMETİ</b>	1 adet
<b>BİNA KIYMET TAKDİR RAPORU</b>	45 adet
<b>KAMU BİNALARI TEKNİK RAPORU</b>	55 adet
<b>ÖZEL KURULUŞ BİNALARI İNCELEME RAPORU</b>	8 adet

## 2015 YILI DEVAM EDEN İŞLER

SIRA NO	İŞİN ADI	AÇIKLAMA
1	YURTKUR 1500 KİŞİLİK ÖĞRENCİ YURDU	(Proje çalışmaları devam ediyor.KYK Genel Müdürlüğündedir.)
2	İŞKUR HİZMET BİNASI	(Proje çalışmaları devam ediyor.Süre uzatımı verildi.)
3	TAPU ve KADASTRO BÖLGE MÜDÜRLÜĞÜ HİZMET BİNASI	(Proje çalışmaları devam ediyor.)
4		
5		

BAKANLIK YATIRIMLARI

## 2015 YILI BİTİRİLEN İŞLER

SIRA NO	İŞİN ADI	AÇIKLAMA
1	ALPU İLÇE TARIM MÜDÜRLÜĞÜ	(Proje çalışmaları tamamlandı.)
2	DMO GÜÇLENDİRME PROJESİ	(Proje çalışmaları tamamlandı.)
3		
4		
5		

BAKANLIK YATIRIMLARI

**2015 YILI DEVAM EDEN İŞLER**

SIRA NO	İŞİN ADI	AÇIKLAMA
1	HALİS TOPRAK HUZUREVİ GÜÇLENDİRME İNŞAATI	(Güçlendirme inşaatı devam ediyor.Geçici Kabul Yapıldı.)
2	AİLE SOS. POLİTİKALAR İL MÜD. HİZ. BİNASI	(Proje çalışmaları devam ediyor.)

**2015 YILI BİTİRİLEN İŞLER**

SIRA NO	İŞİN ADI	AÇIKLAMA
1	GÜNYÜZÜ 8 DERSLİK İMAM HATİP LİSESİ	(Projeler onaylanıp MEM'e gönderilmiştir.)
2	BEYLİKOVA 8 DERSLİK İMAM HATİP LİSESİ	(Projeler onaylanıp MEM'e gönderilmiştir.)
3	MAHMUDIYE 15 DERSLİK İMAM HATİP LİSESİ	(Projeler onaylanıp MEM'e gönderilmiştir.)
4	TDKB ANADOLU İMAM HATİP LİSESİ	(Projeler onaylanıp MEM'e gönderilmiştir.)
5	ERTUĞRULGAZİ MAH. KIZ MESLEK LİSESİ	24 DERSLİK OKUL (Projeler onaylanıp MEM'e gönderildi.)
6	ALPU JANDARMA LOJMANI GÜÇLENDİRME PROJESİ	(Projeler incelenerek onaylandı. İlçe Jandarma Komutanlığına gönderildi.)
7	DEMİRKAYA CAMİ	(Projeler incelenerek onaylandı. İl Müftülüğü'ne gönderildi.)
8	MUTTALİP HACI HİLMİ EFENDİ CAMİ ve KURAN KURSU	(Projeler onaylanıp gönderilmiştir.)
9	ÖĞRETMENEVİ GÜÇLENDİRME PROJESİ	(Projeler onaylanıp MEM'e gönderilmiştir.)
10	TEPEBAŞI TSM GÜÇLENDİRME PROJESİ	(Projeler onaylanıp MEM'e gönderilmiştir.)
11	İSTİKLAL İLKÖĞRETİM OKULU	(Projeler onaylanıp MEM'e gönderilmiştir.)
12	ŞAİR FUZULİ AİLE SAĞLIĞI MERKEZİ	(Projeler onaylanıp Halk Sağlığı Müdürlüğü'ne gönderilmiştir.)
13	CUMHURİYET KÖYÜ SÜT TOPLAMA MERKEZİ	(Projeler onaylanıp Köy Muhtarına gönderilmiştir.)
14	SEYİT BATTALGAZİ KÜLL. KURBAN KESİM YERİ BİNASI	(Projeler onaylanıp gönderilmiştir.)
15	İNÖNÜ KAYMAKAMLIĞI BEBKA SOS. TES.	(Projeler onaylanıp gönderilmiştir.)
16	TAR. İL MÜD. TOPLANTI SAL. VE YEMEKHANE	(Projeler onaylanıp gönderilmiştir.)
17	SAFİYE GÖNÜL BAYAR HUZUR EVİ EK BİNA PROJESİ	(Projeler onaylanıp gönderilmiştir.)
18	GÜLTEPE ANADOLU LİSESİ	(Projeler incelenip gönderilmiştir.)
19	IHLAMURKENT 10 DERSLİK ÖZEL EĞİTİM İ.Ö.O.	(Projeler incelenip gönderilmiştir.)
20	VADIŞEHİR 12 DERSLİK ÖZEL EĞİTİM LİSESİ	(Projeler incelenip gönderilmiştir.)
21	GÜNYÜZÜ SPOR SALONU	(Projeler incelenip gönderilmiştir.)
22	TARIM İL MÜD. GIDA KONT. LAB. EK KAT PROJESİ	(Projeler incelenip gönderilmiştir.)

DİĞER KAMU KURUM VE KURULUŞLARI

## VAZİYET PLANI ÇALIŞMALARIMIZ

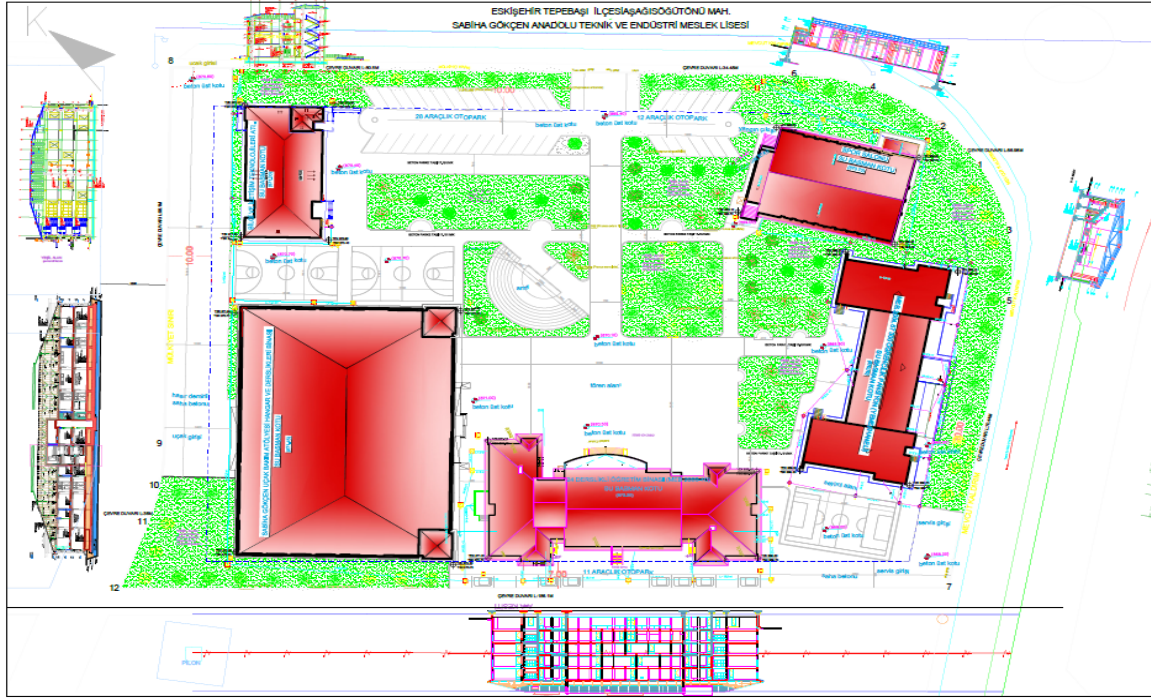

*Sabiha Gökçen Anadolu Teknik ve Endüstri Teknik Meslek Lisesi Vaziyet Planı*



*Türk Dünyası Kültür Başkenti Uluslararası Anadolu İmam Hatip Lisesi Vaziyet Planı*

## YAPIMI DEVAM EDEN YATIRIMLARIN GÖRSELLERİ



*Sabiha Gökçen Anadolu Teknik ve Endüstri Meslek Lisesi*

## TAMAMLANAN YATIRIMLARIN GÖRSELLERİ



*EMKO Sanayi Sitesi Teknik ve Endüstri Meslek Lisesi*

## MÜDÜRLÜĞÜMÜZCE PROJELENDİRİLEN BİNALARIN GÖRSELLERİ



*Halk Eğitim Binası*



*Köy Konakları*



*Köy Evi*

## YAPI MALZEMELERİ ŞUBE MÜDÜRLÜĞÜ

### PGD KAPSAMINDA YAPILAN DENETİMLER HAZIR BETON DENETİMLERİ

NO	YAPI MALZEMESİ	DENETİM SAYISI
1	BETON DENETİMİ (G)	1
2	BETON AGREGASI	1
3	DOĞALTAŞ	19
4	YAPI KİMYASALLARI	11
5	SU YALITIM MEMBRAN	36
5	PVC DENETİM	1
6	SERAMİK SIHHİ GEREÇLER	37
	<b>TOPLAM</b>	<b>106</b>

NO	FİRMA İSMİ	DENETİM SAYISI
1	ÇİMSA BETON	4
2	ÇİMSA 2 BETON (BURSA YOLU )	4
3	KUMSAN ASFALT – BETON	4
4	KUMSAN 2 (Bilginoğulları-Kırka)	2
5	HAS HAZIR BETON	4
6	KÜPELİLER BETON	4
7	SELKA HAZIR BETON	4
8	SELKA 2 BURSA YOLU	4
9	ATICI BETON	4
10	SÜMER BETON (Sivrihisar)	3
11	ESMARMARA (Merkez)	4
12	NASRETTİNHOCASIVRİHİSAR	4
13	BAYRAK BET. ÇİFTELER	2
	<b>TOPLAM</b>	<b>47</b>

**Toplam Denetim Sayısı: 153 adettir.**

Yapı malzemeleri çeşitli kalitelerde üretilip piyasaya sunulmaktadır. Yapının sağlam ve kaliteli olabilmesi, üretilen ve satılan tüm yapı malzemelerinin aynı kalitede olmasına bağlıdır. Birbirinin aynısı olan iki malzemenin kalitesi ancak yapılacak testler sonucunda ortaya çıkar. Kalitesiz malzeme üreten firma ve kişilere de çeşitli yaptırımlar uygulayarak kalitenin en az standartlar seviyesinde olması hedeflenmektedir.

Bakanlığımız denetimleri, deprem riskiyle her an iç içe olan ülkemizde, güvenli yapıların güvenli malzemelerle üretilmesini sağlamak amacıyla yapmaktadır. Bu amaçlar ile Müdürlüğümüz, piyasada satılan ve üretilen malzemelerin denetimini yapmakta ve ilgili kanun hükümlerine göre aykırı veya uygun olmayan ürünler hakkında gerekli idari yaptırım kararı uygulayarak veya numune alarak ilgili kuruluşlara test ve incelenmek üzere gönderilmektedir. Sonuçlar Bakanlığımıza raporlar halinde sunulmaktadır.

İl Müdürlüğümüz bünyesinde bulunan laboratuvarımızda Beton basınç dayanım testi ve çelik çekme testi yapılmaktadır.

**2015 yılında 380 adet** Beton basınç dayanım testi ve **(84x3) 252 adet** çelik çekme testi yapılmıştır.

2015 Yılı PGD Kapsamında Yapılan Denetimler Sonucu İdari Yaptırım Kararları				
4703 Sayılı Kanun Gereğince İdari Yaptırım Uygulanan ve Para Cezası verilen Firma sayısı		İlgili Kanunun Uygulandığı Maddesi	Ceza uygulanan ürün sayısı	Para Cezası toplam tutarı (TL)
Firma sayısı	3	12. Maddenin (b) bendi	3	16.765 TL X 3
	2	12. Maddenin (a) bendi	3	3.350 TL X 3
<b>TOPLAM</b>	<b>5</b>	<b>İlgili maddeler</b>	<b>6</b>	<b>60.345 TL</b>

## LABORATUVARDA KULLANILAN CİHAZ VE EKİPMANLARIMIZ

SIRA NO	ADI	ADET	KULLANILDIĞI YER
1	Beton Test Presi	1	Laboratuvar
2	Etüv Cihazı	1	Laboratuvar
3	Elektronik Terazi	1	Laboratuvar
4	Betoniyer 50 Lt.	1	Laboratuvar
5	Çelik Çekme (60 ton)	1	Laboratuvar
6	Kür Tankı	1	Laboratuvar
7	Karot Makinası	1	Laboratuvar
8	Taş Kesme Makinası	1	Laboratuvar
9	Baskül	1	Laboratuvar
10	Yoğunluk Deney Seti	1	Laboratuvar



*Beton Test Presi*



*Çelik Çekme*



*Karot Matkabi*

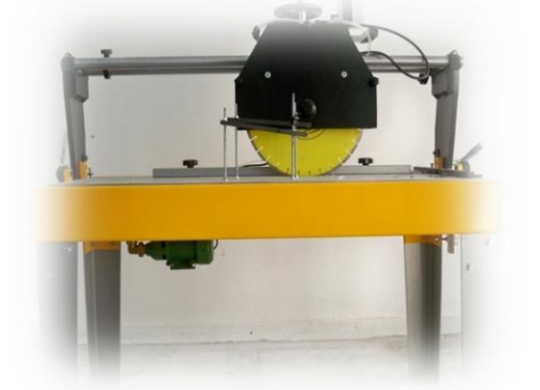

*Taş Kesme*

## Piyasa Gözetimi ve Denetimi

10.07.2013 tarih ve 28703 sayılı Resmi Gazete’de yayımlanan ve aynı tarih itibarıyla zorunlu olarak uygulamada olan “Yapı Malzemeleri Yönetmeliği” ile 4703 sayılı “Ürünlere İlişkin Teknik Mevzuatın Hazırlanması ve Uygulanmasına Dair Kanun” çerçevesinde, piyasaya arz edilen yapı malzemelerinin, Piyasa Gözetimi ve Denetimi faaliyetleri ülkemiz çapında Bakanlığımızca gerçekleştirilmektedir.

CE İşareti Fransızca "Conformité Européenne" kelimelerinin baş harflerinden oluşmuştur. Anlamı ise "Avrupa’ya Uygunluk" u ifade etmektedir. CE işareti, bir ürün ya da ürün grubunun, Avrupa Birliğinin Sağlık, Güvenlik, Çevre ve Tüketicinin Korunması konusunda oluşturulmuş temel şartlara uygun olduğunu göstermektedir.

**CE işareti bir kalite işareti değildir, ürünün ilgili direktiflerce (Avrupa Komisyonunun 305/2011/EU sayılı Yapı Malzemeleri Tüzüğüne paralel olarak) belirlenen tüm şartlara uygun olarak üretildiğini ve kontrol edildiğini göstermektedir.**

G İşaretleme ise ülkemizde CE işaretlemesine tabii olmayan yapı malzemelerinin piyasaya arzında zorunlu olan bir işarettir ve malzemeye iliştilen bir etiketle, malzeme ambalajına ya da malzemeye ait ticari evraklara iliştilererek kullanılmaktadır. Hazır beton G işaretleme kapsamına girmektedir.

**Isı Pay ölçer, ısı sayacı** olarak adlandırılan ısı ölçüm ekipmanları merkezi veya bölgesel sistemle ısıtılan binalarda ısının bağımsız bölümlerce tüketildiği kadar paylaşılmasını sağlayan bir sistemdir.

Bu sistemde bağımsız bölümler takılan ekipmanlar sayesinde ferdi sistemden farklı olarak ortam sıcaklığını 15<sup>0</sup>C’nin altına indiremezler. Bağımsız bölüm kullanıcıları istedikleri ortam sıcaklığını termostatik vana üzerinde ayarlayarak bu sıcaklık değerinde konutlarını ısıtırlar.

Ülkemizin enerji ihtiyacının büyük bir kısmını ithal etmesi, herkesin arsa payı bazında yakıt tüketimine katıldığı ortamda suistimallerin çok sık yaşanıyor olması ve etkin bir yalıtımla beraber enerji tüketiminde %35 mertebelerinde tasarrufun sağlanabiliyor olması ısıölçer sistemlerinin kullanılmasını zorunlu kılmıştır.

02.05.2007 tarih ve 26510 sayılı Resmi Gazetede yayımlanan 5627 sayılı “Enerji Verimliliği Kanunu”nun 7 nci maddesinin birinci fıkrasının c bendinde “Merkezî ısıtma sistemine sahip binalarda, merkezî veya lokal ısı veya sıcaklık kontrol cihazları ile ısınma maliyetlerinin ısı kullanım miktarına bağlı olarak paylaşımını sağlayan sistemler kullanılır. Buna aykırı olarak hazırlanan projeler ilgili mercilerce onaylanmaz.” denilmiş olup 634 sayılı “Kat Mülkiyeti Kanunu”nun 42 nci maddesinin değişik dördüncü fıkrasında da (18/04/2007-5627/16 md.) “.....Merkezî ısıtma sistemlerinde ısınma giderlerinin paylaşılmasına ilişkin usul ve esaslar Bayındırlık ve İskan Bakanlığı tarafından yürürlüğe konulacak yönetmelikle düzenlenir.” denilerek mezkur kanunun bu hükmü gereğince mülga Bayındırlık ve İskan Bakanlığı tarafından hazırlanan 14.04.2008 tarih ve 26847 mükerrer sayılı Resmi Gazete’de yayımlanan “Merkezî Isıtma ve Sıhhi Sıcak Su Sistemlerinde Isınma ve Sıhhi Sıcak Su Giderlerinin Paylaşılmasına İlişkin Yönetmelik” yürürlüğe girmiştir.

Söz konusu yönetmeliğin Geçici İnci maddesinde de ifade edildiđi üzere 5627 sayılı “Enerji Verimliliđi Kanunu”nun 7 nci maddesinin birinci fıkrasının c bendi ve Geçici 6 ncı maddesinin birinci fıkrası geređince 02.05.2012 tarihi itibari ile merkezi sistemle ısıtılan ve birden fazla bađımsız bölüme sahip tüm binaların kanun hükümlerine tabi olması, daha özel bir ifade ile ısı ölçüm ekipmanlarının binalarda kullanılmaya başlanmış olması yasal bir zorunluluktur.

**5627 sayılı “Enerji Verimliliđi Kanunu”**nun 16 ncı maddesi 23.06.1965 tarih ve 634 sayılı “Kat Mülkiyeti Kanunu’nun” 42nci maddesinde deđişiklik yapmış olup “(Deđişik dördüncü fıkrası: 18/04/2007-5627/16 Md.) Kat maliklerinden birinin isteđi üzerine ısı yalıtımı, ısıtma sisteminin yakıt dönüşümü ve ısıtma sisteminin merkezi sistemden ferdi sisteme veya ferdi sistemden merkezi sisteme dönüştürülmesi, kat maliklerinin sayı ve arsa payı çođunluđu ile verecekleri karar üzerine yapılır. Ancak toplam inşaat alanı iki bin metrekare ve üzeri olan binalarda merkezi ısıtma sisteminin ferdi ısıtma sistemine dönüştürülmesi, kat maliklerinin sayı ve arsa payı olarak oybirliđi ile verecekleri karar üzerine yapılır. Bu konuda yapılacak ortak işlerin giderleri arsa payı oranına göre ödenir” denmektedir.

**BEP Yönetmelik geređince** mevcut ve yeni binalar birbirinden farklı yükümlülüklerle sahip olmuşlardır. Yönetmeliğin 27 nci maddesinin beşinci fıkrası: “(Ek:RG-01/04/2010-27539) BEP-TR yöntemine göre enerji kimlik belgesi alacak olan yeni binalar D sınıfı ve daha fazla enerji tüketimine ve CO2 salımına sahip olamaz.” demektedir.

**Yeni binalar** minimum **C sınıfı Enerji Kimlik Belgesine** sahip olması gerekirken mevcut binalar A~G aralığında herhangi bir enerji sınıfına sahip Enerji Kimlik Belgesine sahip olabilirler.

Mevcut binalar 5627 sayılı “Enerji Verimliliđi Kanunu’nun” Geçici 6 ncı maddesinin ikinci fıkrası geređince 02.05.2017 tarihine kadar, yeni binalar ise yönetmeliğin Geçici 4üncü maddesinin birinci fıkrası geređince 01.01.2011 tarihinden itibaren **Enerji Kimlik Belgesi** almak zorundadır.

Mevcut binalar için **Enerji Kimlik Belgesi düzenleme yetkisi** yetkilendirilmesi Enerji ve Tabii Kaynaklar Bakanlığı’na bađlı **Yenilenebilir Enerji Genel Müdürlüđu** tarafından yapılan Enerji Verimliliđi Danışmanlık şirketlerinin sorumluluđundadır.

Yeni binalar için bu belge Enerji Kimlik Belgesi Uzmanlarınca hazırlanmakta olup yapı kullanma izin belgesi aşamasında ilgili idarelerce istendiđinden yeni bina sahibi vatandaşlarımızın yapması gereken ekstra bir işlem bulunmamaktadır.

## YAPI DENETİM ŞUBE MÜDÜRLÜĞÜ

\* İlimizde bulunan **19** adet yapı denetim kuruluşundan faal olan **14** adedinin yıl içerisinde denetimi ile ilgili çalışmalar sürdürülmektedir. Ayrıca; **3** adet şube faaliyet göstermektedir.

İlimizde bakanlığımızca yetki verilen **5** adet laboratuvar bulunmaktadır.

\* İlimizde **8.060.535** m<sup>2</sup> denetlenen inşaat alanı ülkemizde denetlenen tüm inşaat alanının da **%1,26'** ünü oluşturmaktadır. İlimizde **7.195** adet inşaat, Y.D.K.'lar tarafından denetlenmektedir.

İlimizdeki;

Denetçi Sayısı : **358** adet,  
KE Sayısı : **848** adet,  
YKE Sayısı : **81** adettir.

\* Yapı Denetim Şirketlerinin denetimleri Müdürlüğümüzce yapılmakta olup, Yapı Denetim Şirketleri ile ilgili 2015 yılında yapılan denetim sayısı;

Büro Denetimi Sayısı : **33** adet.  
Şantiye Denetimi Sayısı : **84** adet  
YDK izin belgesi vize : **6** adettir

\* Müdürlüğümüzce **3194 sayılı kanunun 28. Maddesi** uyarınca, Müteahhitlik Yetki Belge Numarası verilmekte, 2015 yılı itibariyle geçici Ustalık belgesi verilmemektedir.

Müteahhitlik Yetki Belge Numarası Sayısı : **4.679** adet  
Geçici ustalık belgesi Sayısı (verilen) : **5.062** adettir

\* BİMER ve vatandaşlardan gelen **4** adet şikâyet konusu incelenerek, şikâyet sahibine ve ilgili taraflara cevap verilmiştir.

\* YDS Sisteminde toplam **1.656** adet işlem yapılmıştır. (Kontör yükleme, Denetçi, K. Elemanı, YKE giriş-çıkış işlemleri, Fesih işlemleri, YDK ve Laboratuvar izin belgesi, Denetçi Belgesi vize işlemleri, Adres güncelleme işlemleri, Büro ve Şantiye denetim föy girişleri, YDK Yazışmaları, Adli sicil sorgulama yazışmaları Denetçi belgeleri teslim işlemleri.)

YDK Komisyonunca alınan Karar Sayısı : **17**

**Toplam Denetim Sayısı: 117 adettir.**

## LABORATUVAR ADI:

- 1- Güniz Lab. Tic. Ltd. Şti.
- 2- Eksen Lab. Tic. Ltd. Şti.
- 3- Atabey Lab. Tic. Ltd. Şti.
- 4- Üç Eksen Lab. Tic. Ltd. Şti.
- 5- Esuzman Lab. Tic. Ltd. Şti.



SIRA	YDK DOSYA NO	YDK ADI UNVANI
1	55	YÖNTEM YAPI DENETİM SAN. VE TİC. A. Ş.
2	393	ERUL YAP. DEN. LTD. ŞTİ. (Tasfiye edilmiştir.)
3	441	MİDAS YAP. DEN. LTD. ŞTİ.
4	536	İKİ EYLÜL YAP. DEN. LTD. ŞTİ.
5	379	ESGEN YAP. DEN. LTD. ŞTİ. (İzin Bel. Geç. Olarak Geri Alınmıştır.)
6	653	FRİGYA YAP. DEN. LTD. ŞTİ. (İzin Bel. Geç. Olarak Geri Alınmıştır.)
7	452	YUNUSEMRE YAP. DEN. LTD. ŞTİ.
8	590	ESK. PORSUK YAP. DEN. LTD. ŞTİ.
9	727	ESK. IŞIK YAP. DEN. LTD. ŞTİ.
10	850	ATAŞEHİR YAP. DEN. LTD. ŞTİ.
11	889	TİTİZ ANADOLU YAP. DEN. LTD. ŞTİ.
12	897	TGY YAP. DEN. LTD. ŞTİ.
13	910	ÖZGEN YAP. DEN. LTD. ŞTİ.
14	1441	ANADOLUM YAP. DEN. LTD. ŞTİ.
15	1434	ESKİŞEHİR YAP. DEN. LTD. ŞTİ.
16	1427	POLATKAN YAP. DEN. LTD. ŞTİ. (Tasfiye edilmiştir.)
17	1877	KARİNA YAP. DEN. LTD. ŞTİ.
18	1828	TURNA YAP. DEN. LTD. ŞTİ.
19	54	ESK. ANADOLU YAP. DEN. LTD. ŞTİ. (İzin Bel. Geç. Olarak Geri Alınmıştır.)

18

## ŞUBELER

1697	KÜTAHYA DUMLUPINAR YAPI DENETİM
2107	KÜTAHYA TEKNO YAPI DENETİM
2318	YENİ ANADOLU YAPI DENETİM

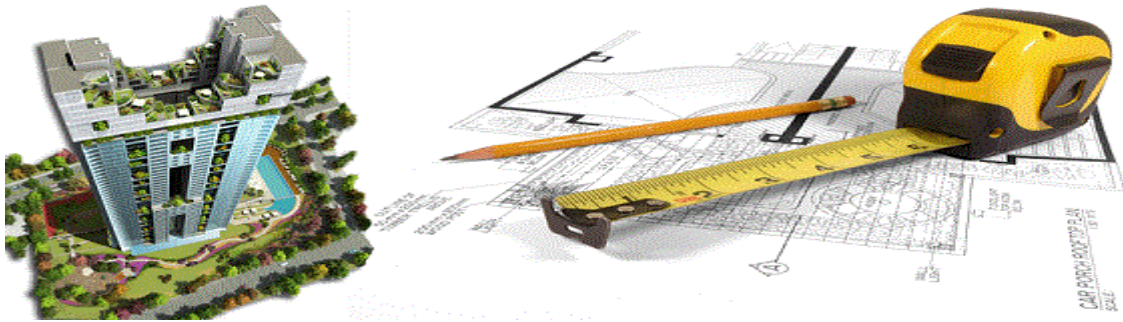

## YAPIM ŞUBE MÜDÜRLÜĞÜ

2015 yılında çeşitli kurumlardan gelen **13** adet ödenek temini ve **10** adet Yaklaşık Maliyet çalışması tamamlanmıştır.

Bakanlığımızın Yatırım Programında **114.051.318 TL**. Proje Bedelli **10** adet iş yer almakta olup, **11.152.468 TL**. ödenek planlanmış, **392.468 TL**. ödenek gönderilmiş, **5** adet iş tamamlanmıştır.

İlimizdeki Kamu Kurum ve Kuruluşlarına ait **56.278.266 TL**. ihale bedelli toplam **11** adet Yapım İşi bulunmaktadır.

Bunlardan **10** adet yeni bina yapım işinde (**24 adet Bina**); **6** adet işe ait 14 adet bina bitirilmiş ve **4** adet işe ait 9 adet binanın çalışmalarına devam edilmekte ve 1 adet iş feshedilmiş, 1 adet Yıkım İşi tamamlanmıştır.

Eskişehir İl Gıda, Tarım ve Hayvancılık Müdürlüğünce yürütülen Kırsal Kalkınmaların Desteklenmesi Programı kapsamında; 9. Etap Yatırımları **21** adet ve 10. Etap Yatırımları **6** adet olmak üzere toplam **27** adet yatırımın takibi yapılmaktadır.

### 1163 SAYILI KOOPERATİFLER KANUNU KAPSAMINDA YAPILAN İŞLEMLER

13.12.2010 tarihinden itibaren ilimizdeki kooperatiflerle ilgili çalışmalar Müdürlüğümüz tarafından yapılmaktadır.

İlimizde **875** adet yapı kooperatifi bulunmakta olup; **122** adet aktif, **72** adet tasfiye halinde, **4** adet münfesi, **677** adet terkin kooperatif bulunmaktadır.

2015 itibariyle ilimizde bulunan kooperatiflerle ilgili olarak **181** adet genel kurul çalışması yapılmıştır.

**Toplam Denetim Sayısı: 252 adettir.**

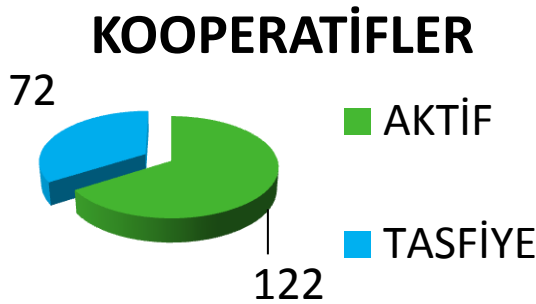

## BAKANLIĞIMIZ YATIRIM PROGRAMI

No	Proje No	İşin Adı	Başlama Tarihi	Bitiş Tarihi	Proje Bedeli	2015 Yılı Ödenegi	Gönderilen Ödenek	Harcanan Ödenek	Açıklama
1	2005H032940	1500 Öğrencilik Yurt İnşaatı	2011	2017	93.000.000	8.000.000	0	0	Proje çalışmaları devam ediyor
2	2012K090200	Tapu Kadastro ve Böl.Müd.Hiz.Binası	2012	2016	11.221.000	750.000	0	0	Proje çalışmaları devam ediyor
3	2012K160150	İş-Kur İl Müdürlüğü Hizmet Binası (E-P+i)	2012	2017	8.000.000	2.000.000	0	0	Proje çalışmaları devam ediyor
4	1986A020020	Alpu İlçe Gıda Tarım Müdürlüğü Hizmet Binası	2015	2017	1.200.000	10.000	0	0	Projeleri Tamamlandı.
5	2012K160150	İş Kurumu İl Müdürlüğü Hizmet Binası Proje işi	2012	2017	145.081	63.720	63.720	0	Proje çalışmaları devam ediyor
6		Çevre ve Şehircilik Ek Hizmet Binası Onarım İşi	2015	2015	225.000	223.728	223.728	223.728	Tamamlandı.
7	2015070010	Devlet Malzeme Ofisi Bölge Müdürlüğüne ait Hizmet Binası,Lojman,Depo,Misafirhane ve Garaj Binalarının Deprem Dayanımının Belirlenmesi Güçlendirme projelerinin Hazırlanması	2015	2015	163.232	34.220	34.220	34.220	Tamamlandı.
8	2005H32940	İli 2 Eylül Yerleşkesi Öğrenci Yurdu İnşaat Arsaı Sondajlı Zemin Etüt Raporu Hazırlanması İşi	2015	2015	55.429	36.580	36.580	36.580	Tamamlandı.
9		1'Nci Ana Jet Üs K.Lığı 1942-SKU-BET-287, 1937-SKU-ÇEL-124 VE 1956-SKU-ÇEL-003 Albüm Numaralı Su Kuleleri Yıkım İşi	2015	2015	31.665	27.140	27.140	27.140	Tamamlandı
10		Çevre ve Şehircilik Ek Hizmet Binası ve Lojç Temiz Su Hattını Sağlayan Pompa Onarım İşi	2015	2015	9.912	7.080	7.080	7.080	Tamamlandı
					114.051.319	11.152.468	392.468	328.748	

## DİĞER KAMU KURUM VE KURULUŞLARINA AİT YAPIMI DEVAM EDEN YENİ BİNA İNŞAATLARI

S.No:	İşin Adı	KURUM	İhale Bedeli	Nakdi Gerçek.	Fiziki Gerçek.	Açıklama
1	TDKB Uluslararası A.İ.H.L. 24 Derslik Binası, 400 Öğrencilik Pansiyon ve Spor Salonu Yapım İşİ	MEB	8.816.000	66%	70%	Lise Binası Döşeme Kaplaması Devam ediyor.
						Pansiyon Döşeme Kaplaması Devam ediyor.
						Spor Salonu Sıva devam ediyor.
2	Çamlıca Mah. 24 Derslik Binası, 400 Öğrencilik Pansiyon Ve Spor Salonu Yapım İşİ	MEB	9.153.000	73%	76%	Lise Binası Boya/Tesisat Devam ediyor.
						Pansiyon Döşeme Kaplaması devam ediyor.
						Spor Salonu Sıva işleri devam ediyor.
3	8 Derslikli Özel Eğitim Anaokulu Yapım İşİ	MEB	553.490	0%	85%	Boya işleri devam ediyor.
4	Damla Özel Eğitim Tesisi Yapım İşİ	Özel	11.242.000	0%	95%	<i>Lise Binası tamamlandı</i>
						<i>Anaokulu binası tamamlandı.</i>
						<i>Spor Salonu tamamlandı.</i>
						Erkek Yurdu-Boya işleri devam ediyor.
						Kız Yurdu-Boya işleri devam ediyor.
5	<i>Çifteler Sami Ariel Anadolu Lisesi Pansiyon Binası Yapım İşİ</i>	<i>MEB</i>	<i>2.798.000</i>	<i>77%</i>	<i>95%</i>	<i>Geçici Kabul İşlemlerine başlandı.</i>
6	<i>Yunus Emre - Taşbaşı Vergi daireleri Yıkım İşİ</i>	<i>Defterdarlık</i>	<i>44.000</i>	<i>100%</i>	<i>100%</i>	<i>Tamamlandı.</i>
7	<i>Atatürk Sağlık Meslek Lisesi 300 Kişilik Pansiyon Yapım İşİ</i>	<i>MEB</i>	<i>2.723.300</i>	<i>52%</i>	<i>52%</i>	<i>Feshedildi.</i>
8	<i>Aşağısöğütünü Sabiha Gökçen EML Lisesi Yapım İşİ</i>	<i>MEB</i>	<i>11.671.176</i>	<i>100%</i>	<i>100%</i>	<i>Lise Binası tamamlandı.</i>
						<i>Bilgi İşlem binası tamamlandı.</i>
						<i>Spor Salonu tamamlandı.</i>
						<i>Pansiyon binası tamamlandı.</i>
						<i>Hangar binası tamamlandı.</i>
9	<i>Sarıcakaya 8 Derslikli İmam Hatip Lisesi ve Spor Salonu Yapım İşİ</i>	<i>MEB</i>	<i>2.295.000</i>	<i>100%</i>	<i>100%</i>	<i>Lise Binası tamamlandı.</i>
						<i>Spor Salonu tamamlandı.</i>
10	<i>Odunpazarı İlçesi 71 Evler mah. 24 Derslikli İmam Hatip Lisesi ve Spor Salonu Yapım İşİ</i>	<i>MEB</i>	<i>3.915.000</i>	<i>100%</i>	<i>100%</i>	<i>Lise Binası tamamlandı.</i>
						<i>Spor Salonu tamamlandı.</i>
11	<i>Odunpazarı Gündoğdu M. 24 Derslikli Lise Yapım İşİ</i>	<i>MEB</i>	<i>3.067.300</i>	<i>92%</i>	<i>100%</i>	<i>Lise Binası tamamlandı.</i>
<b>DEVAM EDEN İŞLER TOPLAM TUTAR</b>						<b>29.764.490</b>
<b>FESHEDİLEN İŞLER TOPLAM TUTAR</b>						<b>2.723.300</b>
<b>TAMAMLANAN İŞLER TOPLAM TUTAR</b>						<b>23.790.476</b>
<b>TOPLAM TUTAR:</b>						<b>56.278.266</b>

## ALTYAPI VE KENTSEL DÖNÜŞÜM HİZMETLERİ ŞUBE MÜDÜRLÜĞÜ

6306 sayılı Kanun 2012 yılında yayımlanmış olup temel amacı Anayasamızda koruma altına alınan can güvenliğinin sağlanmasıdır. Bu Kanunla afetlerden sonra oluşacak can ve mal kaybının engellenerek maddi ve manevi zararların en aza indirilmesi hedeflenmektedir.

Müdürlüğümüz çözüm odaklı yaklaşımlarda bulunmakta ve kapsamlı bir biçimde süreçlerin yönetiminde tüm taraflara her konuda destek vermekte, çalışmalarını bu çerçevede devam ettirmektedir.

Müdürlüğümüz bünyesinde Altyapı ve Kentsel Dönüşüm Hizmetleri Şube Müdürlüğü kurulmuş olup Afet Riski Altındaki Alanların Dönüştürülmesi Hakkındaki Kanun ve Uygulama Yönetmeliği kapsamındaki çalışmalar bu şube aracılığıyla yürütülmektedir. Riskli alan, riskli yapı ve rezerv alanlar ile ilgili vatandaşlarımızdan gelen başvurular Müdürlüğümüzce değerlendirilerek sonuçlandırılmaktadır.

Bakanlığımızın belirlediği lisanslı kuruluşlarca riskli bina tespitleri yapılmakta, tespit neticesinde binaları riskli olarak belirlenen vatandaşlarımızın, yapılarıyla ilgili hazırlanan raporlar Müdürlüğümüz tarafından incelenmekte, afet riski altındaki binaların yenilenmesi süreciyle ilgili çalışmalar yürütülmektedir. İlimizde yetkili **10** adet lisanslı kuruluş bulunmaktadır.

Müdürlüğümüz tarafından rezerv alan olarak düşünülen arazilere ilişkin teknik raporlar hazırlanmış, onay alınmak üzere Bakanlığımıza gönderilmiş olup söz konusu alanlar ve yeni rezerv alanları ile ilgili çalışmalar devam etmektedir. Bu kapsamda Kent Merkezinin güneyinde, **Kocakır Mevkiinde 770 ha.** Büyüklüğünde rezerv alan Bakanlığımızca ilan edilmiştir. Bunun yanında Büyükşehir Belediyesi ve İlçe Belediyelerinin riskli alanlar ile ilgili hazırlanmış olduğu çalışmalar Bakanlığımızla irtibat halinde değerlendirilmektedir.

İlimizde bakanlar kurulu kararı ile toplamda **83,4 ha.**'lık alan riskli alan olarak ilan edilmiştir.

Bu Alanda **1.980** adet bina, **5.591** hane ve **18.715** kişi bulunmaktadır.

### **1- BÜYÜKŞEHİR BELEDİYESİNİN TEKLİFİ İLE İLAN EDİLEN RİSKLİ ALAN:**

Mustafa Kemal Paşa, İhsaniye, Hacıalibey, Yeni, Işıklar, Mamure, Deliklitaş ve Kurtuluş mahallelerinin bir bölümünü kapsamaktadır.

#### **Alana İlişkin Bilgiler:**

<u>Alanın büyüklüğü</u>	: 56,4 ha.
<u>Toplam bina sayısı</u>	: 1.206 adet
<u>Toplam hane sayısı</u>	: 4.500 adet
<u>İşyeri sayısı</u>	: 717 adet
<u>Etkilenen nüfus</u>	: 14.351 kişi

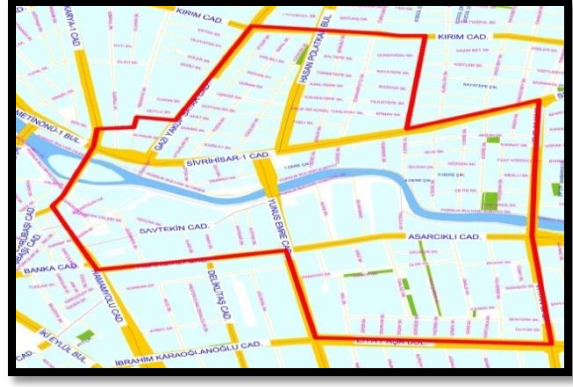

Alanın riskli alan ilan edilmesi ile alandaki planlama ve proje yönetimi ile ilgili tüm yetkiler Bakanlığımıza geçmiş bulunmaktadır. Bundan sonraki süreçte teklif sahibi Büyükşehir Belediyesi dönüşümü nasıl gerçekleştireceğine dair kurgusunu yaparak tasarım, planlama, proje, dönüşüme ait öngörülerini hazırlayarak Bakanlığımıza sunacaktır. Tüm planlar Bakanlığımızca onaylanacaktır.

Bunun yanında alanda yapacağı çalışmaları göstererek Büyükşehir Belediyesi finansal hibe talebinde bulunmuş olup, 2 milyon TL. kaynak Bakanlığımızca ayrılmıştır. Ayrıca kentsel dönüşüm kurgusunda zemin taşıma kapasitesi nedeniyle bir kısmını taşıyabileceğini söyleyerek rezerv alana gerekçe sunabilir ve kira yardımı, gibi kalemleri göstererek finansman talebinde bulunabilecektir.

## **2- ODUNPAZARI BELEDİYESİNİN TEKLİFİ İLE İLAN EDİLEN RİSKLİ ALAN:**

Gündoğdu Mahallesi Odunpazarı İlçesi, sınırları içerisinde yer almaktadır.

### **Alana İlişkin Bilgiler:**

Alanın büyüklüğü : 27 ha.  
Toplam bina sayısı : 774 adet  
Toplam hane sayısı : 1.091 adet  
Yaklaşık nüfus : 4.364 kişi

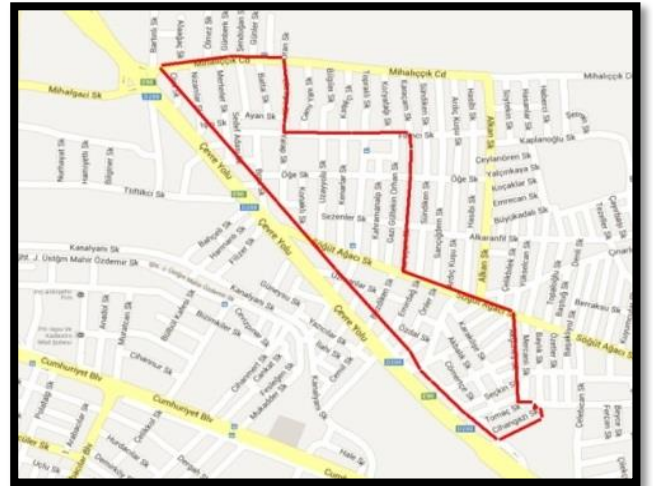

### 3- RİSKLİ BİNALAR:

2015 yılı itibariyle lisanslı kuruluşlar aracılığıyla **2.148** adet riskli bina tespiti yapılmış olup tespiti yapılan binalarda toplamda **4.477** konut, **662** işyeri bulunmaktadır. Bakanlığımızca lisanslandırılmış kuruluşların ve Müdürlüğümüzün bu konudaki çalışmaları neticesinde, tespiti yapılan riskli binaların yerinde dönüşümü sağlanarak herhangi bir afet riski karşısında ortaya çıkabilecek sorunların önceden engellenmesi hedeflenmektedir.

#### Kentsel Dönüşüm kapsamında yıkımlar başladı.



#### Deliklitaş Mahallesi - 1083 Ada – 242 Parsel Vişnelik Mahallesi - 1613 Ada – 19 Parsel

Müdürlüğümüze teslim edilen mevcut riskli bina tespit raporları değerlendirildiğinde toplamda **14.093** kişinin riskli yapı sürecinden faydalanacağı öngörülmektedir.

Çevre ve Şehircilik İl Müdürlüğü, Altyapı ve Kentsel Dönüşüm Hizmetleri Şubemizden gerekli tüm bilgilere ulaşmak mümkün olup ayrıca Müdürlüğümüze [www.escs.gov.tr](http://www.escs.gov.tr) web sitesi üzerinden de erişim sağlanabilir.

### RİSKLİ ALANLAR DIŞINDAKİ RİSKLİ BİNALAR İLE İLGİLİ ÇALIŞMALAR

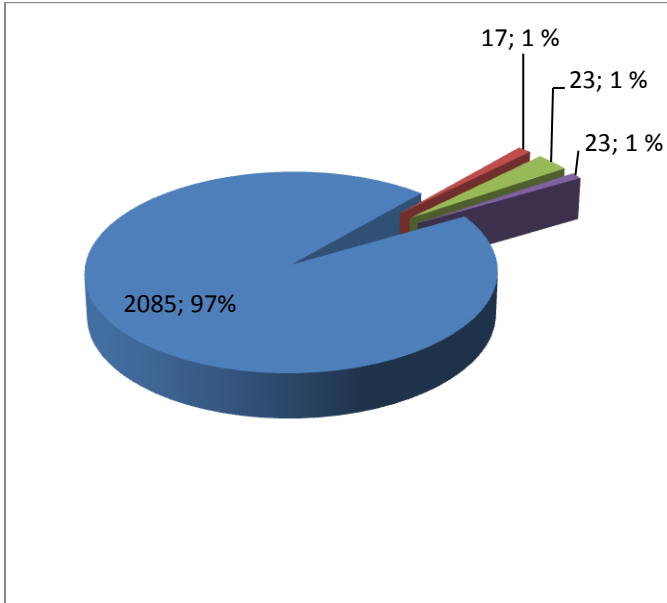

**Toplam Denetim Sayısı: 983 adettir.**

	2015	TOPLAM
Ris. Yap. Tes. Yap. Dos. Say.	1006	2.148
Onaylanan (T.E.R.Y.S.)	953	2.085
Kapsam dışı	7	17
Geri bildirilen	23	23
İncelenmekte olan	23	23
Konut	1.900	4.477
İşyeri	292	662
Toplam etkilenen	5.992	14.093
Yıkımı için yazılan riskli yapı	935	1.990
Yıkılan riskli yapı	754	1.504
Kira yardımı alan hak sahibi	550	2.349
Kira yardımı alan kiracı	49	157
Kira yardımı tutarı	11.577.875.-	15.806.479.-
Faiz desteği konut	2	52
Faiz desteği işyeri	0	5
Aç. Art. Us. Yap. Satış Say.	4	4
İti. Tek. Hey. K.S.	75	96

# ÇEVRE YÖNETİMİ ve DENETİMİ ŞUBE MÜDÜRLÜĞÜ

2872 Sayılı Çevre Kanunu ve ilgili yönetmelikleri çerçevesinde 2015 yılında yapılan çalışmalar aşağıda listelenmiştir.

## Çevre Bilgi Sistemi

İşletmelerin çevre konusunda online olarak vermeleri gereken bilgiler ve atıkları ile ilgili beyanları vb. uygulamamalar Çevre Bilgi Sistemi üzerinden yapılmakta olduğundan, sisteme giriş yapabilmeleri için kod ve şifre almaları gerekmektedir. Bu kapsamda, 2015 yılında **145 adet** firma/tesise kullanıcı kodu ve şifresi verilmiştir.

## 1. HAVA KİRLİLİĞİ

### 1.1. Emisyon

Çevre iznine tabi olmayan, ancak emisyon (toz, vb.) konusunda şikayete konu işletmelerin denetimi yapılmakta ve Sanayi Kaynaklı Hava Kirliliği Kontrolü Yönetmeliği'nde belirtilen önlemleri almaları sağlanmaktadır.

### 1.2. Kömür:

Isınmadan Kaynaklanan Hava Kirliliğinin Kontrolü Yönetmeliği kapsamında İlimizde kömür satışı yapan bayiler gerek rutin denetimlerle gerekse Müdürlüğümüze gelen şikâyetler kapsamında denetlenmekte ve denetim esnasında yakıt numunesi alınarak Bakanlığımızca yetkilendirilmiş laboratuvarlara analiz için gönderilmektedir. Laboratuvarlardan gelen analiz sonuçlarına göre işlem yapılmaktadır.

İlimizde yer alan Organize Sanayi Bölgesi'nde 352 adet sanayi kuruluşu faaliyet göstermekte olup, bu işletmelerin büyük çoğunluğu doğalgaz kullanmaktadırlar.

Kömür İzin Belgeleri	2015 Yılı	TOPLAM
İthal Kömür Satış İzni	92	-
Yerli Kömür Satış İzni	12	-
Briket Kömür Satış İzni	3	-
Katı Yakıt Satıcı Kayıt Belgesi	3	182



### 1.3. Kömür Kullanımı ile İlgili Mahalli Çevre Kurulu Kararı

Kısa vade ve uzun vade sınır değerlerin İlimizde aşımını engellemek amacıyla İlimizde uygulanacak yakıt programı da 13.01.2005 tarih ve 25699 sayılı Resmi Gazete'de yayımlanarak yürürlüğe giren Isınmadan Kaynaklanan Hava Kirliliğinin Kontrolü Yönetmeliği hükümlerine uygun olacak şekilde uygulanmaktadır.

Bu amaçla, İlimizde 30/12/2013 tarih ve 51 No.lu Mahalli Çevre Kurulu Kararı ile uygulanacak yakıt programı belirlenmiş, yakıt programı oluşturulurken Isınmadan Kaynaklanan Hava Kirliliğinin Kontrolü Yönetmeliği hükümleri göz önünde bulundurulmuştur.

Ancak, İlimizde kullanılacak katı yakıtta toplam kükürt (kuru bazda) en çok % 1 olmasına (tolerans payı olmaksızın) karar verilmiştir.

#### 1.4. Egzoz:

Egzoz Gazı Emisyonu Kontrolü İle Benzin ve Motorin Kalitesi Yönetmeliği gereği; motorlu taşıt sahipleri Çevre Kanununun Ek-4 üncü maddesi uyarınca, taşıtının egzoz gazı emisyon ölçümlerini bu Yönetmelikte belirtilen periyotlarda yaptırmak ve taşıtının egzoz gazı emisyonlarının Yönetmelikte belirtilen sınır değerlere uygun olmasını sağlamakla yükümlüdür.

Müdürlüğümüz personelleri tarafından, ölçüm cihazları ile taşıtın egzoz gazı emisyon ölçümü yapılarak sınır değerleri sağlayıp sağlamadığı denetlenmektedir. 14 kez denetim yapılarak (166 araç) 12 adet (27.042 TL.) idari yaptırım uygulanmıştır.



#### 1.5. Hava Kalitesi İzleme İstasyonu Çalışmaları

Müdürlüğümüz Ek Binasının bahçesinde yer almakta olan Hava Kalitesi İzleme İstasyonu, PM<sub>10</sub>, SO<sub>2</sub>, hava sıcaklığı, rüzgar yönü, rüzgar hızı, bağıl nem ve hava basıncı değerlerini saatlik olarak ölçmekte ve online olarak veri akışı sağlamaktadır. Şube Müdürlüğümüzce veri akışının kesintisiz devam etmesi kontrol edilmektedir. İstasyonun periyodik aylık bakımları yetkilendirilmiş firma tarafından yapılmakta, basit arızalar ise tarafımızdan giderilmektedir. Hava Kalitesi İzleme İstasyonu ölçümleri itibariyle, PM<sub>10</sub> ortalamasında KVS olan 100 µg/m<sup>3</sup> ve SO<sub>2</sub> ortalamasında KVS olan 250 µg/m<sup>3</sup> olan sınır değerlerin aşımı 2015 yılı içerisinde söz konusu olmamıştır.

#### 1.6. Hava Kalitesi Ön Değerlendirme Projesi

Ankara Temiz Hava Merkezi'ne bağlı olan 13 ilde, Bakanlığımızın 2014 yılı yatırım programında yer alması sebebiyle sözleşme imzalanmış ve yüklenici firma Dokay Mühendislik ve Danışmanlık Ltd. Şti. tarafından toplam süresi 470 gün olan Hava Kalitesi Ön Değerlendirme Projesi çalışmaları yapılmıştır.

Proje kapsamında, 10.04.2014 tarihinde Bakanlığımız yetkilileri, Dokay Mühendislik ve Danışmanlık Ltd. Şti. mühendisleri ve İl Müdürlüğümüz personeli ile ilimizde arazi çalışması yapılmış, arazide pasif örnekleme noktaları belirlenmiştir. İlimizde toplam 34 noktada bazıları ısınma, bazıları ulaşım bazıları ise sanayi kaynaklı emisyon ölçümleri ölçülen parametrelere bağlı olarak periyodik şekilde pasif örnekleme yöntemiyle yapılmıştır. 24.04.2014 tarihi itibariyle belirlenen noktalarda pasif örnekleme cihazları monte edilerek ölçümlere başlanmış ve ölçümler tamamlanmıştır.

Ayrıca, 1 noktada (DSİ 3. Bölge Müdürlüğü Spor Tesisleri alanında) sabit ölçüm istasyonu kurularak 02.06.2014 tarihi itibariyle ölçüm yapmaya başlamış olup, istasyon dört mevsimde birer ay olmak üzere otomatik ölçüm yapmıştır.

İlimize ait tüm verilerin toplanması ile oluşturulan Hava Kalitesi Ön Değerlendirme Projesi'nin tamamlanması sonucunda, Bakanlığımız tarafından 2016 yılında ilimizde 1 sanayi kaynaklı, 1 ulaşım kaynaklı, 3 adet ise ısınma kaynaklı hava kirliliğini ölçecek toplam 5 adet sabit ölçüm istasyonu kurulması planlanmaktadır.

### 1.7. Temiz Hava Eylem Planı Çalışmaları:

Bakanlığımızın 2013/37 nolu Genelgesi kapsamında İlimize ait 2014-2019 yıllarını kapsayacak Temiz Hava Eylem Planı'nın hazırlanması istenilmiştir.

Temiz Hava Eylem Planı hazırlanarak 24/07/2014 tarih ve 52 No.lu Mahalli Çevre Kurulu kararı ile onaylanmış ve Bakanlığımıza gönderilmiştir. Temiz Hava Eylem Planı kapsamında emisyon denetimleri, egzoz denetimleri ve kömür numunesi alınarak yakıt denetimleri gerçekleştirilmektedir.

## 2. SU KİRLİLİĞİ

Şube Müdürlüğümüzce, evsel ve/veya endüstriyel atıksularını arıtma tesisi kurarak arıtmak ve sonrasında alıcı ortama deşarj etmek isteyen sanayi tesislerinin Atıksu Arıtma Tesisi Projeleri onaylanmaktadır.

Ayrıca, Deşarj konulu Çevre İzni alan arıtma tesislerinden Su Kirliliği Kontrolü Yönetmeliği Numune Alma ve Analiz Metodları Tebliği'nde yer alan kriterler uyarınca endüstriyel atıksular için debiye göre, evsel atıksularda ise nüfusa göre belirlenen periyotlarda numune alınıp Bakanlığımızdan Ön Yeterlilik/Yeterlilik Belgesi bulunan laboratuvarlara analiz ettirilerek, arıtma tesislerinin Su Kirliliği Kontrolü Yönetmeliği sınır değerlerine uygun olarak çalışıp çalışmadığı tarafımızca kontrol edilmektedir.

Özellikle; gerek kapasite gerekse kirleticilik vasıflarının yüksek olması sebebiyle Eskişehir Büyükşehir Belediyesi Atıksu Arıtma Tesisi, Organize Sanayi Bölgesi Atıksu Arıtma Tesisi Kazım Taşkent Şeker Fabrikası'nın Atıksu Arıtma Tesisi Müdürlüğümüz tarafından titizlikle denetlenmekte ve numune alımları yapılmaktadır.

Rutin denetimler dışında vatandaşların şikâyetlerine istinaden de denetimler yapılmakta ve idari işlemler uygulanmaktadır.

Atıksu Arıtma Tesisi Projeleri	2015 Yılı	TOPLAM
Proje Onayı Sayısı	2	27
Proje Onay Muafiyeti Sayısı	-	27



Çevre Kanunu'nun 29 uncu Maddesi Uyarınca Atıksu Arıtma Tesislerinin Teşvik Tedbirlerinden Faydalanmasında Uyulacak Usul ve Esaslara Dair Yönetmelik kapsamında, atıksu arıtma tesislerinin yıllık elektrik sarfiyatının %50 oranı Bakanlığımız tarafından bir sonraki sene enerji teşviği olarak geri ödenmektedir.

2014 yılında 3 adet kurum ve kuruluşu (Organize Sanayi Bölge Müdürlüğü, Eskişehir Büyükşehir Belediyesi ve Lütfü Yüksel Yağ Fabrikası Atıksu Arıtma Tesisleri) toplam 971.988 TL. enerji teşviğı olarak geri ödeme gerçekleştirilmiştir. 2015 yılında aynı 3 arıtma tesisine ilişkin enerji teşviğı olarak geri ödeme miktarları Bakanlığımıza bildirilmiş, gelen ödenek doğrultusunda ödeme işlemleri devam etmektedir.

İşletmenin Adı	Teşvik Nedeni	2014'de Ödenen Miktar ( TL)	2015'de Ödenecek Miktar (TL)
Organize Sanayi Bölge Müdürlüğü	Atıksu Arıtma Tesisi	414.380	245.479
Eskişehir Büyükşehir Belediyesi	Atıksu Arıtma Tesisi	556.443	663.483
Lütfü Yüksel Yağ Fabrikası	Atıksu Arıtma Tesisi	1.165	1.864
<b>TOPLAM</b>		<b>971.988</b>	<b>910.826</b>



**Not:** OSB AAT'nin deşarj iznine ait GFB'si 09.07.2015 tarihinde yenilediğinden bu tarihten sonraki faturalar dahil edilmiştir.

### 3. ATIKLAR

İlimiz genelinde faaliyet gösteren tüm işletmeler ile belediyelerin atık yönetimine ilişkin işlemleri Müdürlüğümüz tarafından denetlenmektedir.

#### 3.1 Ambalaj Atıkları:

İlimizde faaliyet gösteren sanayi tesisleri piyasaya sürülen ve konutlarda oluşan ambalaj atıkları, Ambalaj Atıklarının Kontrolü Yönetmeliğı kapsamında Bakanlığımızdan çevre lisansı almış ambalaj atığı toplama-ayırma tesisleri tarafından toplanmakta ve toplama-ayırma tesisleri tarafından çevre lisansı bulunan geri kazanım tesislerine gönderilmektedir. Konutlardan ambalaj atıklarının toplanması ve geri dönüşümü ile ilgili çalışmalar ilgili belediyelerin Ambalaj Atığı Yönetim Planları doğrultusunda yapılmakta ve Müdürlüğümüzce denetlenmektedir. Söz konusu lisansa sahip tesislerin denetlenmesi konusunda Müdürlüğümüzce program oluşturulmuş ve denetimlere başlanmıştır.



#### Ambalaj Atığı Bildirim ve Belgelendirmeler

	2015 Yılı
Ambalaj Atıkları Kod ve Şifre verilmesi	47
Ambalaj Atıkları Bildirim Onay Sayısı	201
Ambalaj Atıkları Belgelendirme Sayısı	166



### 3.2 Tehlikeli Atıklar

İlimizde faaliyet gösteren sanayi kuruluşları, faaliyetleri sırasında oluşan tehlikeli atıklarını, Tehlikeli Atıkların Kontrolü Yönetmeliği uyarınca geçici depolamak ve çevre lisansı almış tesislere göndermek zorundadırlar. Ayrıca, işletmeler proseslerinden kaynaklı tehlikeli ve tehlikesiz atıklarının yönetimi ile ilgili hazırladıkları Endüstriyel Atık Yönetim Planlarını Müdürlüğümüze sunmak ve onay almakla yükümlüdürler.

Müdürlüğümüzce işletmelerin tehlikeli atıkları konusunda yaptıkları çalışmalar denetlenmektedir.



### Endüstriyel Atık Yönetim Planı Onayları

Endüstriyel Atık Yönetim Planı Onayı sayısı	2015 Yılı
	72



### Geçici Depolama İzinleri

	2015 Yılı	TOPLAM
Tehlikeli Atık Geçici Depolama İzni	15	32
Ömrünü Tam. Lastik Geçici Depolama İzni	-	-
Bitkisel Atık Yağ Geçici Depolama İzni	-	1
Atık Akümülatör Geçici Depolama İzni	-	5
<b>Toplam Geçici Atık Depolama İzni</b>	<b>-</b>	<b>38</b>



### 3.3 Katı (Evsel) Atıklar:

İlimizde evsel atıklar ilgili belediyeler tarafından toplanarak, Eskişehir Büyükşehir Belediyesi Düzenli Depolama Alanında depolanmaktadır. Büyükşehir Belediyesi Katı Atık Düzenli Depolama Sahası, Remondis Su ve Atıksu Tek. San. ve Tic. A.Ş. tarafından işletilmekte olup, periyodik olarak İl Müdürlüğümüz tarafından denetlenmekte ve Bakanlığımız yazısı doğrultusunda aylık olarak Bakanlığımıza raporlanmaktadır.

### 3.4 Tıbbi Atıklar:

Tıbbi atık üreten işletmeler (sağlık kuruluşları, tesisler vb.) tıbbi atıklarını diğer atıklardan ayrı biriktirmek ve çevre lisansı almış tıbbi atık sterilizasyon tesislerine göndermekle yükümlüdürler. İlimizde Büyükşehir Belediyesine ait ve Ary Ltd.Şti.-Eco Ltd. Şti. İş Ortaklığı tarafından işletilmekte olan ve Bakanlığımızdan lisans almış bir adet tıbbi atık sterilizasyon tesisi bulunmaktadır. Tıbbi atık üreten kuruluşlardan tıbbi atıkların toplanması, taşınması ve bertarafında uygulanacak ücret, her yıl Mahalli Çevre Kurulu aracılığıyla Müdürlüğümüz tarafından belirlenmektedir.



Tıbbi Atık Üreticileri	25.12.2014 tarihli Mahalli Çevre Kurulu Kararınca Ücret (TL/kg +KDV)	24.06.2015 tarihli Mahalli Çevre Kurulu Kararınca Ücret (TL/kg +KDV)
Sağlık kuruluşlarından açığa çıkan tıbbi atıkların bertarafı için	2.36	2.36
İl merkezinde (Odunpazarı ve Tepebaşı İlçeleri) aylık 10 kg. ve altı açığa çıkan tıbbi atıkların bertarafı için	7.70	4.73
İl merkezi dışında (Odunpazarı ve Tepebaşı İlçeleri haricindeki ilçeler) aylık 20 kg. ve altı açığa çıkan tıbbi atık bertarafı için	11.00	9.46

İlimizde 2014 yılında **1.070.812 kg./yıl** tıbbi atık oluşmuştur.

Tıbbi atık üreten sağlık kuruluşları ve işletmeler, tıbbi atıkların yönetmeliğe uygun olarak ayrı biriktirilmesi, toplanması, geçici depolanması ve sterilizasyon tesisine verilip verilmediği konusunda, tıbbi atık sterilizasyon tesisi ise yönetmeliğe uygun çalışıp çalışmadığı konusunda Müdürlüğümüzce düzenli olarak denetlenmektedir.

### 3.5 Hafriyat Toprağı, İnşaat ve Yıkıntı Atıkları

Hafriyat Toprağı, İnşaat ve Yıkıntı Atıklarının Kontrolü Yönetmeliği gereği; hafriyat toprağı ve inşaat/yıkıntı atıkları geri kazanım tesisleri sahaları ile depolama sahalarını belirlemek, kurmak/kurdurtmak ve işletmek/işlettirmek, hafriyat toprağı ve inşaat/yıkıntı atıklarının toplanması, geçici biriktirilmesi, taşınması ve bertarafı faaliyetlerini denetlemek, belediye sınırları içindeki hafriyat toprağı ve inşaat/yıkıntı atıkları geri kazanım tesisleri ile depolama sahalarına izin vermek ve gerektiğinde bu izni iptal etmek, büyük şehirlerde büyükşehir belediyelerinin yükümlülüğündedir.

Bu kapsamda, mevcut durumda İlimizde belediye tarafından belirlenmiş hafriyat toprağı ve inşaat/yıkıntı atıkları depolama sahası bulunmamaktadır ancak Eskişehir Büyükşehir Belediyesi'nin bu konuda çalışmaları sürmektedir.

İnşaat ve yıkıntı atıklarının geri kazanımı için Eskişehir Büyükşehir Belediye Başkanlığı tarafından Geri Kazanım Belgesi verilmiş 3 adet geri kazanım tesisi bulunmaktadır. Bunlardan ikisi faal olup, 1 adet geri kazanım tesisine ise yönetmeliklere aykırı faaliyetinden dolayı Müdürlüğümüzce hem 2872 Sayılı Çevre Kanunu kapsamında idari para cezası uygulanmış, hem de faaliyeti süresiz olarak durdurulmuştur. Büyükşehir Belediyesi'nin kendisinin işlettiği Geri Kazanım Tesisi ise faaliyetini sürdürmektedir.



#### 4. GÜRÜLTÜ

Gürültü ile ilgili şikâyetler Çevresel Gürültünün Değerlendirilmesi ve Yönetimi Yönetmeliği kapsamında değerlendirilmektedir. Yönetmelik hükümlerine aykırı davranan işyeri sahiplerine/işletmecilere Çevre Kanunu kapsamında idari yaptırımlar uygulanmaktadır. Bugüne kadar canlı müzik faaliyeti durdurma ve idari para cezası uygulamalarının yanı sıra Türk Ceza Kanunu kapsamında değerlendirme yapılabilmesi için Cumhuriyet Başsavcılığına da suç duyuruları yapılmıştır. **414** adet denetim yapılmış, **13** adet faaliyet durdurma, **21** adet ise idari para cezası uygulanmıştır.

Söz konusu yönetmelik, işyerlerinin iç gürültüsünü, komşuların oluşturduğu gürültüyü, ulaşım araçlarının iç gürültüsünü ve askeri faaliyetlere bağlı gürültüyü kapsamamaktadır.

Çevresel Gürültünün Değerlendirilmesi ve Yönetimi Yönetmeliği ve Çevresel Gürültünün Değerlendirilmesi ve Yönetimi Yönetmeliğinde Değişiklik Yapılmasına Dair Yönetmelik kapsamında Bakanlığımız aleyhine açılan davada Danıştay 14. Daire Başkanlığı'nın vermiş olduğu 2013/7052 sayılı karar gereğince; iş ve işlemlerde konutların çok hassas kullanım alanı olarak değerlendirilmesi ve bu bağlamda sadece tamamen kapalı alanlarda canlı müzik yayınına izin verilmesi hususu 24/07/2014 tarihinde yapılan Mahalli Çevre Kurulu'nda görüşülerek 53 No.lu Karar ile karara bağlanmıştır.

#### 5. NAKDİ YARDIMLAR

##### Projeler ve Bedelleri

2014 yılında 16 adet, 2015 yılında 21 adet olmak üzere toplam 37 adet 11 adet Belediyeye ait şartlı nakdi yardım proje dosyası Bakanlığa sunulmuş olup; bunlardan 16 adet proje dosyası harcama yapılarak kapanmıştır. Bakanlıkça tahsis olunmuş, serbest bırakılmayı bekleyen proje dosyası bulunmamaktadır. Toplam 21 adet proje talep dosyası Bakanlığımızca değerlendirilmektedir.

Toplam Talep Edilen Miktar	: 12.757.647 TL.
Toplam Tahsis Edilen Miktar	: 2.275.693 TL.
Toplam Harcanan Miktar	: 2.273.296 TL.

#### 6. DENETİMLER

Çevre denetimleri; ani denetimler (programlı olmayan, tüm Çevre Mevzuatı kapsamında yapılan kapsamlı denetimler ve/veya gerekli görülen denetimler), şikâyete istinaden yapılan denetimler ve Bakan Oluru ile belirlenen yıllık planlı denetimler (birleşik denetim) olmak üzere 3 (üç) şekilde gerçekleştirilmektedir. 2015 yılı için birleşik denetim yapılması gereken **25** adet işletme bulunmakta olup, **25** adedinin denetimi tamamlanmıştır.

DENETİMLER	Denetim Sayıları	Ara Topamlar
Hava Denetimleri		256
- Emisyon Denetimleri	31	
- Kömür Numunesi Denetimleri	18	
- Egzoz Denetimleri	166	
- Şikâyet Denetimleri	41	
Seveso Denetimleri	4	4
Su Denetimleri		84
- Su Numunesi Denetimleri	52	
- Deşarj İzni Başvuruları ve Atıksu Şikâyetleri	32	
Atık Denetimleri	176	176
Gürültü Denetimleri	414	414
Birleşik Denetimler	25	25
Kapsamlı Denetimler	82	82
<b>TOPLAM</b>	<b>1041</b>	<b>1041</b>

Müdürlüğümüz tarafından Bakanlığımızca belirlenen ve Çevre Denetimi Yönetmeliği gereği tüm çevre mevzuatı kapsamında yapılan birleşik denetimler dışında yapılan ani denetimler; şikâyet veya izin amaçlı gürültü denetimleri, araçlarda egzoz emisyon ölçümleri; emisyon ve atıksu şikâyetlerinin değerlendirilmesi; sanayi kuruluşlarının baca gazı ve toz ölçümlerinin denetlenmesi; tüm işletmelerin, atık üreticileri ve bertaraf tesislerinin atık yönetimi kapsamında denetimleri; madencilik faaliyetlerinin ÇED İzleme, toz, atık ve izin denetimleri; arıtma tesisi bulunan sanayi kuruluşları ile OSB ve ESKİ Atıksu Arıtma Tesislerinden belirli periyotlarda numune alımı; ısınma amaçlı yakıtlardan numune alımı şeklinde gerçekleştirilmektedir.

## 7. İDARİ YAPTIRIMLAR

Sanayi kuruluşları ve işletmeler 2872 Sayılı Çevre Kanunu ve ilgili yönetmelikleri çerçevesinde gerek ani veya planlı, gerekse şikâyete dayalı olarak denetlenmekte ve mevzuata aykırılığın tespiti halinde idari yaptırım cezası uygulanmaktadır. 2872 Sayılı Çevre Kanunu 20.maddesi kapsamında ihlal edilen madde gereği uygulanacak idari para cezası miktarı, Bakanlığımız tarafından her yıl sene başında yayınlanan 2872 Sayılı Çevre Kanunu Uyarınca Verilecek İdari Para Cezalarına İlişkin Tebliğ'e göre belirlenmektedir.

2015 yılında, Müdürlüğümüz tarafından gürültü konusunda **13 adet firmaya faaliyet durdurma kararı** verilmiş olup, **21 adet firmaya da idari para cezası** uygulanmıştır. Ayrıca, 12 adet gerçek/tüzel kişiye de egzoz, 3 gerçek kişiye anız, 1 tüzel kişiye gübre konusunda idari para cezası uygulanmıştır.

İDARİ PARA CEZASI KONUSU	FAALİYET DURDURMA	CEZA SAYISI	TOPLAM MEBLAĞ (TL.)
Egzoz	-	12	27.042
Anız	-	3	3.405
Gübre	-	1	3.870
Gürültü	13	21	372.440
Bilgi/Belge Vermemek	-	-	-
<b>TOPLAMI</b>	<b>13</b>	<b>37</b>	<b>406.757</b>

## ÇED ve ÇEVRE İZİNLERİ ŞUBE MÜDÜRLÜĞÜ

İlimizde, Organize Sanayi Bölgesinde (OSB) **352** adet, KOBİ Organize Sanayi Bölgesinde **72** adet, Teksan, EMKO, Oto Tamirciler ve Baksan gibi küçük sanayi sitelerinde ve OSB dışında **340** adet işletme toplamda **764 işletme** faaliyet göstermektedir.

İlimizde 20 yatak ve üstü **11** hastane faaliyet göstermekte olup, ayrıca Büyükşehir Belediyesi dahil toplam **15** belediye de mevzuatımız gereği denetlenmektedir.

İşletmelerin çevresel etki değerlendirme süreçleri, çevre izin ve lisans işlemleri Şube Müdürlüğümüz tarafından yürütülmektedir.

### 1.1-ÇED SÜRECİ

Sanayi kuruluşlarının ÇED işlemleri “Çevresel Etki Değerlendirmesi Yönetmeliği” kapsamında gerçekleştirilmektedir. Çevresel Etki Değerlendirmesi (ÇED), Bakanlığımızın çevreyi ve insan sağlığını koruma, kirliliği önleme ve sürdürülebilir kalkınma ilkeleri misyonu çerçevesinde, halkımızın daha sağlıklı bir çevrede yaşaması için, gerçekleştirilmesi planlanan projelerin yer ve teknoloji alternatiflerinin değerlendirildiği, faaliyetlerin çevresel etkilerinin minimuma indirilmesi için alınması gereken önlemlerin yeterliliğinin incelendiği bir süreçtir.

Çevresel Etki Değerlendirmesi Yönetmeliği (ÇED) Ek-I liste kapsamında kalan projeler ile ilgili ÇED Olumlu veya ÇED Olumsuz kararı Bakanlığımız tarafından, Ek-II liste kapsamında kalan projeler ile ilgili olarak ise ÇED Gerekli Değildir veya ÇED Gereklidir Kararı Valiliğimiz (Eskişehir Çevre ve Şehircilik İl Müdürlüğü) tarafından verilmektedir.

Diğer yandan, ÇED Yönetmeliği Ek-I liste kapsamında kalan ve Bakanlığımızca ÇED süreçleri yürütülen projeler ile ilgili Halkın Katılımı Toplantılarının sekretarya hizmetleri Müdürlüğümüzce gerçekleştirilmekte, söz konusu projeler ile ilgili ÇED süreci kapsamında Bakanlığımızda gerçekleştirilen kapsam ve özel format belirleme toplantıları ile inceleme ve değerlendirme toplantılarına katılım sağlanmaktadır.

Bu kapsamda 2015 yılı ÇED verileri;

	<b>2015</b>	<b>TOPLAM</b>
<b>ÇED Olumlu Kararı</b>	6	62
<b>ÇED Gereklidir Kararı</b>	1	11
<b>ÇED Gerekli Değildir Kararı</b>	74	916
<b>ÇED Gerekli Değildir Kararlarının Proje Bedeli</b>	508.809.316 TL	
<b>ÇED Kapsam Dışı Kararı</b>	343	2387

**1.2** ÇED Yönetmeliği kapsamındaki bir projeyi gerçekleştirmeyi planlayan gerçek veya tüzel kişilerin; Çevresel Etki Değerlendirmesine tabi projeleri (ÇED Yönetmeliği Ek-1 listesinde yer alan projeler) için; ÇED Başvuru Dosyasını, ÇED Raporunu, Seçme Eleme Kriterleri uygulanacak projeler (ÇED Yönetmeliği Ek-2 listesinde yer alan projeler) için ise Proje Tanıtım Dosyasını Bakanlıkça yetkilendirilmiş kurum ve kuruluşlara hazırlatması gerekmektedir. ÇED Başvuru Dosyası, ÇED Raporu veya Proje Tanıtım Dosyası hazırlayacak kurum ve kuruluşlar ise Bakanlıktan Yeterlik Belgesi almakla yükümlüdürler.

İlimizde ÇED Yeterlik Belgesi almış firmalar:

SIRA NO	FİRMA ADI
1	Eşçev Mühendislik Çevre Danışmanlığı Madencilik İnşaat Taahhüt Sanayi Ticaret Limited Şirketi
2	Odak Madencilik Müşavirlik Müh. İnş. Bilg. Yaz. Donanım San. Tic. Ltd. Şti.
3	Öncü Madencilik Müh. Müş. İşl. İnş. Tur. San. ve Tic. Ltd. Şti.

## **2- ÇEVRE İZİNLERİ VE LİSANSLARI**

Sanayi kuruluşu ve işletmelere Müdürlüğümüzce verilen izin ve lisanslar; Çevre Kanununca Alınması Gereken İzin ve Lisansla Hakkında Yönetmelik kapsamında yürütülmektedir. Çevre Kanununca Alınması Gereken İzin ve Lisanslar Hakkında Yönetmelik Ek-1 ve Ek-2 Listesinde yer alan faaliyetler, çevre iznine veya çevre izin ve lisansına tabi işletmelerdir. Bu kapsamda yer alan işletmeler, gerekli bilgi ve belgelerle, çevrimiçi çevre izinleri (e-izin) sistemi üzerinden öncelikle Geçici Faaliyet Belgesi başvurusunda bulunurlar. Geçici Faaliyet Belgesi bir yıl geçerli olup, geçici faaliyet belgesi alan işletmeler 6 ay içerisinde Çevre İznine başvurmak zorundadırlar. Çevre İzin/Çevre İzin ve Lisans Belgesi 5 yıl geçerlidir.

### **2.1. İZİN / LİSANS ENVANTERİ**

Sanayi kuruluşu ve işletmelere Müdürlüğümüzce verilen izin ve lisanslar; Çevre Kanununca Alınması Gereken İzin ve Lisanslara Dair Yönetmelik kapsamında yürütülmektedir.

İlimizde Geçici Faaliyet Belgesi ve Çevre İzni ve Lisansı alan firma sayıları;

	2015	TOPLAM
<b>Geçici Faaliyet Belgesi (GFB) Alan İşletme Sayısı</b>	77	316
<b>Çevre İzin ve Lisans Belgeli İşletme Sayısı</b>	72	260
<b>Geçici Faaliyet Belgeli İşletme Sayısı (316-260=56)</b>		56
<b>Kapsam Dışı</b>	49	460

## 2.2. İLİMİZDE FAALİYET GÖSTEREN ÇEVRE DANIŞMANLIK FİRMALARI

Çevre Kanununca Alınması Gereken İzin ve Lisanslar Hakkında Yönetmelik Ek-1 ve Ek-2 Listesinde yer alan işletmeler, Çevre Görevlisi, Çevre Yönetim Birimi ve Çevre Danışmanlık Firmaları Hakkında Yönetmelik gereği; bir çevre görevlisini sürekli istihdam etmek veya çevre danışmanlık firmalarından çevre yönetimi hizmeti almak veya çevre yönetim birimi kurmak zorundadır. Bu kapsamda çevre danışmanlık hizmeti verecek firmaların da Bakanlığımızdan yeterlik belgesi alması gerekmektedir.

### **İlimizde Faaliyet Gösteren Çevre Danışmanlık Firmaları:**

SIRA NO	FİRMA ADI
1	Temçev Mühendislik Müşavirlik Art Sis. San ve Tic. Ltd.
2	Porsuk İş Sağlığı ve Güvenliği Çevre Müşavirlik Özel Eğitim Öğretim Hizmetleri İnş. Oto. San. Tic. Ltd. Şti.
3	Esçev Mühendislik Çevre Danışmanlığı Mad. İnş. Taah. San. ve Tic. Ltd. Şti.
4	Odak Madencilik Müşavirlik Müh. İnş. Bilg. Yaz. Donanım San. Tic. Ltd. Şti.
5	Alp Çevre Müşavirlik Mühendislik İnşaat Turizm San. ve Tic. Ltd. Şti.
6	Dorlion Çevre Danışmanlık Müh. Mad. İnş. San. ve Tic. Ltd. Şti.

35

## 2.3 AMBALAJ ATIKLARI KONUSUNDA ÇEVRE İZİN VE LİSANSLI FİRMALAR

İlimizde ambalaj atıkları konusunda geçici faaliyet belgesi/çevre izni ve lisansı almış **22 adet** tesis bulunmaktadır. **22** adet tesisten **11** adet tesisin Ambalaj Atığı Geri Kazanım ile Ambalaj Atığı Toplama ve Ayırma konularında tek geçici faaliyet belgesi/çevre izni ve lisansı bulunmaktadır. **2** adet tesisin Ambalaj Atığı Toplama ve Ayırma konusunda tek geçici faaliyet belgesi/çevre izni ve lisansı, **9** adet tesisin ise Ambalaj Atığı Geri Kazanım konusunda tek geçici faaliyet belgesi/çevre izni ve lisansı bulunmaktadır.

### **Ambalaj Atığı Toplama-Ayırma ve Geri Dönüşüm Tesisleri**

	2015	TOPLAM
Lisanslı Ambalaj Atıkları Toplama Ayırma Tesisi ve Geri Kazanım Tesisi	-	11
Lisanslı Ambalaj Atığı Geri Dönüşüm Tesisi	-	9
Lisanslı Ambalaj Atıkları Toplama Ayırma Tesisi	-	2
TOPLAM:		22

Çevre İzin ve Lisanslı Ambalaj Atığı Toplama Ayırma Taşıma (TAT) ve Geri Dönüşüm Firmaları

SIRA NO	FİRMA ADI	İZİN LİSANS KONULARI
1	ÖZCAN GERİ DÖN. SAN. VE TİC.LTD. ŞTİ.	Ambalaj Atığı Geri Kazanım
2	İSMET KOYUNCU- KOYUNCU PLASTİK	Ambalaj Atığı Geri Kazanım, Ambalaj Atığı Toplama ve Ayırma
3	İBRAHİM ZENGİN-EREN TİCARET İNÖNÜ ŞUBESİ	Ambalaj Atığı Geri Kazanım, Ambalaj Atığı Toplama ve Ayırma
4	AK GERİ DÖNÜŞÜM KÂĞIT AMBALAJ SAN. VE TİC. LTD. ŞTİ.	Ambalaj Atığı Geri Kazanım, Ambalaj Atığı Toplama ve Ayırma
5	BENLİ GERİ DÖNÜŞÜM HIRDAVAT MAKİNA SAN. VE TİC. LTD. ŞTİ.	Ambalaj Atığı Geri Kazanım, Ambalaj Atığı Toplama ve Ayırma
6	AKALAN TİCARET - MUSTAFA AKALAN	Ambalaj Atığı Toplama ve Ayırma
7	PORSUK GERİ DÖNÜŞÜM POLYESTER PLASTİK İNŞ. SAN. VE TİC. LTD. ŞTİ.	Ambalaj Atığı Geri Kazanım
8	MUSA BOLAT	Ambalaj Atığı Geri Kazanım, Ambalaj Atığı Toplama ve Ayırma
9	ÖZÇELİK İNŞ. VE İNŞAAT MALZ. NAK. HURDACILIK GERİ DÖNÜŞÜM TİC. LTD. ŞTİ	Ambalaj Atığı Geri Kazanım
10	FERHAT ELEKTRİK GERİ DÖNÜŞÜM PLASTİK SAN. VE TİC. LTD. ŞTİ./EMKO ŞUBESİ	Ambalaj Atığı Geri Kazanım
11	ESÇEV ATIK YÖNETİMİ TAŞIMACILIK İNŞ. SAN. VE TİC. LTD. ŞTİ.	Ambalaj Atığı Geri Kazanım, Ambalaj Atığı Toplama ve Ayırma
12	EREN KÂĞIT SAN. VE TİC. A.Ş.	Ambalaj Atığı Toplama ve Ayırma
13	ESMEN KÂĞIT İNŞ. TEKS. NAK. SAN. VE TİC. LTD. ŞTİ.	Ambalaj Atığı Geri Kazanım
14	ERZE PALET END. AMB. MALZ. GERİ DÖN. İNŞ. SAN. VE TİC. LTD. ŞTİ.	Ambalaj Atığı Geri Kazanım, Ambalaj Atığı Toplama ve Ayırma
15	SAHALAR METAL DEMİR ÇELİK HUR NAK HAFR İNŞ SAN VE TİC	Ambalaj Atığı Geri Kazanım, Ambalaj Atığı Toplama ve Ayırma
16	İZOCAM TİC.SAN. A.Ş. ESKİŞEHİR TESİSLERİ	Ambalaj Atığı Geri Kazanım
17	ÇAĞDAŞ END. METAL GERİ DÖN. ÜRT. İNŞ. NAK. SAN. VE TİC. A.Ş.	Ambalaj Atığı Geri Kazanım, Ambalaj Atığı Toplama ve Ayırma
18	PORSUK SERAMİK ÜRÜN. İNŞ. GIDA. SAN. VE TİC. A.Ş.	Ambalaj Atığı Geri Kazanım
19	ES GERİ DÖN. ATIK YÖN. TAŞ. İNŞ. SAN.VE TİC. LTD. ŞTİ.	Ambalaj Atığı Geri Kazanım, Ambalaj Atığı Toplama ve Ayırma
20	BENLİ GERİ DÖNÜŞÜM HIRDAVAT MAKİNA SAN. VE TİC. LTD. ŞTİ.	Ambalaj Atığı Geri Kazanım
21	ÖMER ALIÇLI ALIÇLI PLASTİK	Ambalaj Atığı Geri Kazanım, Ambalaj Atığı Toplama ve Ayırma
22	DOĞAPLAST AMB. SAN. TİC. LTD.ŞTİ.	Ambalaj Atığı Geri Kazanım

#### 2.4. ATIKLAR KONUSUNDA ÇEVRE İZİNLİ VE LİSANSLI FİRMALAR

İlimizde faaliyet gösteren sanayi kuruluşları, faaliyetleri sırasında oluşan atıklarını, Atık Yönetimi Genel Esaslarına İlişkin Yönetmelik gereği atık vasfına göre İl müdürlüklerinden atık taşıma lisansı almış araçlarla, Bakanlığımızdan çevre lisansı almış bertaraf/geri kazanım tesislerine göndermek zorundadırlar.

Bu kapsamda İlimizde atıkların bertarafı/geri kazanımı konusunda faaliyet gösteren Geçici Faaliyet Belgesi/Çevre İzni ve Lisansı almış **23** adet tesis bulunmaktadır.

### Çevre İzin ve Lisanslı Geri Kazanım ve Bertaraf Firmaları

SIRA NO	FİRMA ADI	İZİN LİSANS KONULARI
1	ÖZVAR ENDÜSTRİYEL ATIKLAR GERİ DÖNÜŞ SAN TİC LTD ŞTİ	Tehlikeli Atık Geri Kazanım, Tanker Temizleme
2	KUDRET METAL İZABE SAN. İŞL. VE TİC. A.Ş. ESKİŞEHİR ŞUBESİ	Atık Pil ve Akümülatör Geri Kazanım, Tehlikesiz Atık Geri Kazanım, Tehlikeli Atık Geri Kazanım
3	SONER TÜYSÜZ KARPLAS	Tehlikesiz Atık Geri Kazanım
4	EKOLOJİK ENERJİ ANONİM ŞİRKETİ ESKİŞEHİR ŞUBESİ	Tehlikesiz Atık Geri Kazanım, Tehlikeli Atık Geri Kazanım, Tehlikeli Atık Ara Depolama
5	ESÇEV MÜH. ÇEVRE DAN. MAD. İNŞ. TAAH. SAN.VE TİC. LTD. ŞTİ.	Tehlikeli Atık Geri Kazanım, Atık Elektrikli ve Elektronik Eşya İşleme, Tanker Temizleme
6	ÇİMSA ÇİMENTO SAN. VE TİC. A.Ş. ESKİŞEHİR ÇİMENTO	Tehlikesiz Atık Geri Kazanım, Atık Yakma ve Beraber Yakma
7	ÖMER ÇETİN	Bitkisel Atık Yağ Geri Kazanım
8	SAHALAR METAL DEMİR ÇELİK HURDACILIK NAKL. HAF. İNŞ. TAAH. İTH. İHR. SAN.TİC.LTDŞTİ.	Atık Elektrikli ve Elektronik Eşya İşleme
9	ARY LTD.ŞTİ.-ECO LTD.ŞTİ. İŞ ORTAKLIĞI (ESKİŞEHİR BÜYÜKŞEHİR BEL. TIBBİ ATIK	Tıbbi Atık Sterilizasyonu
10	KAMİLE AKTAŞ	Atık Elektrikli ve Elektronik Eşya İşleme
11	DOĞANER MAHRUKAT TARIM ÜRÜNLERİ VE NAKLİYE SAN. TİC. LTD.ŞTİ.	Tehlikesiz Atık Geri Kazanım
12	DERİN KANATLI	Tehlikesiz Atık Geri Kazanım
13	ARTI DÖKÜM SAN. VE TİC. LTD. ŞTİ.	Tehlikesiz Atık Geri Kazanım
14	BENLİ GERİ DÖN. HIRDAVAT MAK. SAN. VE TİC. LTD. ŞTİ.	Tehlikesiz Atık Geri Kazanım
15	ANDBLOK İNŞ. YAPI MLZ. SAN. VE TİC. LTD. ŞTİ.	Tehlikesiz Atık Geri Kazanım
16	PORSUK SERAMİK ÜRÜN. İNŞ. GIDA. SAN. VE TİC. A.Ş.	Tehlikesiz Atık Geri Kazanım
17	ESMEN KÂĞIT İNŞ. TEKS. NAK. SAN. VE TİC. LTD. ŞTİ.	Tehlikesiz Atık Geri Kazanım
18	ÇILDIRLAR METAL METALURJİ SAN. VE TİC. LTD. ŞTİ.	Tehlikeli Atık Geri Kazanım, Tehlikesiz Atık Geri Kazanım, Atık Pil ve Akümülatör Geri Kazanım
19	HAPALKİ SAN. ÜRÜN. ÜRETİM PAZARLAMA VE TİC A.Ş.	Tehlikesiz Atık Geri Kazanım
20	ENTİL END. YAT. VE TİC. A.Ş.	Tehlikesiz Atık Geri Kazanım
21	ERTAN DÖK. VE MAK. SAN. VE TİC. LTD. ŞTİ.	Tehlikesiz Atık Geri Kazanım
22	ES GERİ DÖN. ATIK YÖN. TAŞ. İNŞ. SAN.VE TİC. LTD. ŞTİ.	Tehlikeli Atık Geri Kazanım, Ömrünü T. Lastik Geri Kazanım, Atık Elektrikli ve Elektronik Eşya İşleme
23	AY PLASTİK MAK. SAN. VE TİC. LTD. ŞTİ.	Tehlikesiz Atık Geri Kazanım

**2.5** Atık taşıma işi yapacak firma ve araçlarına Bakanlığımızca oluşturulmuş MOTAT (Mobil Tehlikeli Atık Takip Sistemi) Sistemi üzerinden lisans verilmektedir. MOTAT Sistemi'nde İlimizde kayıtlı aktif durumda toplam 13 adet lisanslı firma, 28 adet lisanslı araç bulunmaktadır.

	2015 YILI		TOPLAM	
	Firma	Araç	Firma	Araç
Taşıma Lisansı				
Atık Taşıma Lisans sayısı	3	4	13	28

### **3.EGZOZ GAZI EMİSYON ÖLÇÜM YETKİ BELGELİ FİRMALAR**

Egzoz Gazı Emisyonu Kontrolü İle Benzin ve Motorin Kalitesi Yönetmeliği gereği; motorlu taşıt sahipleri Çevre Kanununun Ek-4 üncü maddesi uyarınca, taşıtının egzoz gazı emisyon ölçümlerini bu Yönetmelikte belirtilen periyotlarda yaptırmak ve taşıtının egzoz gazı emisyonlarının Yönetmelikte belirtilen sınır değerlere uygun olmasını sağlamakla yükümlüdür.

Egzoz gazı emisyon ölçümü yapan ve Yönetmelikte belirlenen şartları sağlayan egzoz gazı emisyon ölçüm istasyonlarına İl Müdürlüklerince egzoz gazı emisyon ölçüm yetki belgesi verilmektedir.

#### **Yetki Belgesi Düzenlenmiş Egzoz Ölçüm İstasyonlu Firmalar**

SIRA NO	FİRMA ADI
1	Sarar Otomotiv Petrol Ürn. Turz. San. ve Tic. A.Ş.
2	Esoto Eskişehir Otom. İlet. Ulaş. Hizmetleri Ltd. Şti.
3	Eskişehir Fiat Otomotiv Otoyol – Muazzez Yenice
4	Özeller Dizel Oto Yedek Parça Oto. San. ve Tic. Ltd. Şti.
5	Ufuk Oto LPG/CNG Dön. İnş. Tic. ve San. A.Ş.
6	Reysaş Taşıt Muayene İstasyonları İşletim A.Ş.(Merkez)
7	Alpata Otomotiv San. ve Paz. A.Ş.
8	Reysaş Taşıt Muayene İstasyonları İşletim A.Ş.(Sivrihisar)
9	Reysaş Taşıt Muayene İstasyonları İşletim A.Ş.(Mobil)

İlimizde egzoz gazı emisyon ölçümü yapan yetkili 9 adet firma bulunmaktadır.

### **4. ÇEVRE ÖLÇÜM VE ANALİZ LABORATUVARLARI**

Deşarj konulu çevre iznine tabi işletmelerden başvuru aşamasında ve çevre izni alındıktan sonra ise belirli periyotlarda atıksu numunesi alınarak yetkili laboratuvarlara analizi yaptırılmaktadır. Yine emisyon konulu çevre izni almış tesisler hem başvuru aşamasında hem de iki yılda bir yetkili laboratuvarlara emisyon ölçümü yaptırmak zorundadır. Çevresel Gürültünün Değerlendirilmesi ve Yönetimi Yönetmeliği kapsamında işletmelerin yaptırdıkları akustik rapor ve çevresel gürültü değerlendirme raporlarına esas gürültü ölçümleri ile işletmelerden alınan atık numunelerinin analizlerinin yine Bakanlığımızdan Yeterlik Belgesi almış laboratuvarlar tarafından yapılması gerekmektedir.

Bu kapsamda İlimizde faaliyet gösteren ve Çevre Ölçüm ve Analiz Laboratuvarları Yeterlik Yönetmeliği kapsamında Bakanlığımızdan yeterlik almış 4 adet laboratuvar bulunmaktadır.

## Yetkili Çevre Ölçüm ve Analiz Laboratuvarları

SIRA NO	FİRMA ADI	AKREDİTASYON KAPSAMI
1	Anadolu Üniversitesi Çevre Sorunları Uygulama ve Araştırma Merkezi ANAÇEVREM Laboratuvarı	Atık, Atık su, Arıtma çamuru, Toprak, Atıksulardan Numune Alma
2	Esart Eskişehir Su Atıksu Arıtma Tesisleri Katı Atık ve Tehlikeli Atık Bertaraf ve Depolama Hiz. San. ve Tic. A.Ş.	Atıksu, Atıksulardan numune alma
3	Eskişehir Büyükşehir Belediyesi Su ve Kanalizasyon İdaresi Genel Müdürlüğü Merkez Laboratuvarı	Atıksu
4	TemLab Çevre Analiz Laboratuvarı Müh. Danış. San. Tic. Ve Ltd. Şti.	Emisyon, imisyon, gürültü

### 5. KATI (EVSEL) ATIKLAR:

İlimiz şehir merkezinde oluşan evsel katı atıklar, merkezde bulunan Belediyeler tarafından toplanarak Eskişehir Büyükşehir Belediyesi Katı Atık Düzenli Depolama sahasına getirilmekte ve bertarafı sağlanmaktadır. Diğer 12 ilçe Belediyesinin katı atık düzenli depolama sahası bulunmamaktadır.

#### Büyükşehir Belediyesi Düzenli Depolama Tesisi

Faaliyete Geçtiği Tarih	Toplam Nüfus	Atık Miktarı	Kullanım Ömrü
Haziran 2010	600 000	650 ton/gün	10 yıl ( 1. Lot)

### 5.1. II. SINIF DÜZENLİ DEPOLAMA KONUSUNDA ÇEVRE İZİN VE LİSANSI ALAN FİRMALAR

Koza Altın İşletmeleri A.Ş. Kaymaz İşletmesi'nin 09/01/2013 tarihli Çevre İzin ve Lisans Belgesi bulunmaktadır.

### 6.TIBBİ ATIKLAR:

Tıbbi atık üreten işletmeler (sağlık kuruluşları, tesisler, vb) tıbbi atıklarını diğer atıklardan ayrı biriktirmek ve çevre lisansı almış tıbbi atık sterilizasyon tesislerine göndermekle yükümlüdürler. İlimizde Büyükşehir Belediyesine ait ve Ary Ltd.Şti.-Eco Ltd.Şti. İş Ortaklığı tarafından işletilmekte olan ve Bakanlığımızdan lisans almış bir adet tıbbi atık sterilizasyon tesisi bulunmaktadır.

#### Büyükşehir Belediyesi Tıbbi Atık Sterilizasyon Tesisi

İşletmeye Alma Tarihi	Kapasitesi	Bertaraf ücreti ( 2015)
15 Aralık 2009	500 kg/ saat	2,36 TL/kg + KDV

## 7. ATIKSU

İlimizde **20 adet** değişik kurum/kuruluş veya işletmenin toplam **26 adet** evsel, endüstriyel veya evsel/endüstriyel tipte atıksu arıtma tesisi bulunmaktadır. Şube Müdürlüğümüz tarafından alıca ortama deşarj yapan tesislere deşarj konulu çevre izin belgesi verilmektedir.

ATIKSU ARITMA TESİSLERİ			
SIRA NO	İŞLETME ADI	AAT SAYISI	AAT TİPİ
1	ADULARYA ENERJİ ELEKTRİK ÜRETİMİ VE MADENCİLİK A.Ş.	6	EVSEL/ENDÜSTRİYEL
2	ALTIN GIDA MAMÜLLERİ TİC. VE SAN. A.Ş.	1	ENDÜSTRİYEL
3	AYLAND PORSELEN MAKİNA İNŞ. TUR. SAN. VE TİC. LTD. ŞTİ.	1	EVSEL
4	TARIM KREDİ SÜT SAN. VE TİC. A.Ş.	1	ENDÜSTRİYEL
5	ÇELİKLER TURİZM GIDA SAN. VE TİC. LTD. ŞTİ.	1	ENDÜSTRİYEL
6	ESKİ AAT	1	EVSEL
7	FORD OTOSAN OTOMOTİV SANAYİ A.Ş.	1	EVSEL/ENDÜSTRİYEL
8	GÖKÇEKAYA HES İŞLETME MÜDÜRLÜĞÜ	2	EVSEL
9	HİSARLAR MAKİNA SAN. VE TİC. A.Ş.	1	ENDÜSTRİYEL
10	TÜRK MAADİN ŞİRKETİ A.Ş. KAVAK KROM MADEN MÜHENDİSLİĞİ	1	EVSEL
11	KOZA ALTIN İŞLETMELERİ A.Ş.	1	EVSEL
12	KÜKRE GIDA ve İHTİYAÇ MADDELERİ NAKLİYAT VE ÖZEL EĞT. VE SAN. A. Ş.	1	ENDÜSTRİYEL
13	LÜTFÜ YÜKSEL GIDA YAĞ YEM SAN. LTD. ŞTİ	1	ENDÜSTRİYEL
14	MAGNESİT A.Ş.	1	EVSEL
15	OSB GENEL MÜDÜRLÜĞÜ AAT	1	ENDÜSTRİYEL
16	SERANİT GRANİT SERAMİK SAN. VE TİC. A.Ş	1	EVSEL
17	TURAN BEKİŞOĞLU MERMER SAN. VE TİC. LTD. ŞTİ.	1	EVSEL
18	T.H.K. İNÖNÜ HAVACILIK EĞİTİM MERKEZİ BAŞKANLIĞI	1	EVSEL
19	YURTBAY SERAMİK SANAYİ VE TİCARET A.Ş.	1	ENDÜSTRİYEL
20	ATP KOZA GIDA TARIM HAY. SAN. VE TİC. A.Ş.	1	EVSEL
	<b>TOPLAM</b>	<b>26</b>	

## 8.DENETİMLER

Şube Müdürlüğümüzce ÇED aşamasında kapsam belirleme ve ÇED'e tabi faaliyetler için gerektiği durumlarda alan inceleme denetimleri ile çevre izin/çevre izin ve lisansı aşamasında ise başvuru yapan işletmelerin kapsam belirleme, İl Müdürlüğü Uygunluk Yazısı düzenlenmesi ve Valilik Tespit Raporu aşamalarında yerinde denetimler gerçekleştirilmektedir. Bu kapsamda, **235** adet denetim gerçekleştirilmiştir.

### **2015 Yılında Yapılan Denetimler**

	<b>2015</b>
<b>ÇED Alan İnceleme</b>	42
<b>ÇED Görüşü (Kapsam Belirleme)</b>	50
<b>Çevre İzni Görüşü (Kapsam Belirleme)</b>	71
<b>İl Müdürlüğü Uygunluk Denetimleri</b>	72
<b>TOPLAM</b>	235

## 9.ÇED ve ÇEVRE İZİNLERİ KONUSUNDA UYGULANAN İDARİ YAPTIRIMLAR

ÇED Yönetmeliğine tabi olup, ÇED görüşü almadan faaliyete başlayan sanayi tesisleri ile Sanayi kuruluşları ve işletmeler 2872 sayılı Çevre Kanunu ve ilgili yönetmelikleri çerçevesinde gerek ani veya planlı, gerekse şikâyete dayalı olarak denetlenmekte ve mevzuata aykırılığın tespiti halinde idari yaptırım cezası uygulanmaktadır.

2872 sayılı Çevre Kanunu 20.maddesi kapsamında ihlal edilen madde gereği uygulanacak idari para cezası miktarı, Bakanlığımız tarafından her yıl sene başında yayınlanan 2872 sayılı Çevre Kanunu Uyarınca Verilecek İdari Para Cezalarına İlişkin Tebliğ'e göre belirlenmektedir.

### **ÇED ve Çevre İzni konusunda uygulanan idari para cezası sayısı ve miktarı:**

<b>2015 YILI</b>		
Uygulanan İdari Tedbir Kararı	9	Faaliyet Durdurma
Çevre İzinsiz Tesis Cezası (Ayrıca Bakanlığımız tarafından bir firmaya 46.501 TL ceza uygulanmıştır.)	1	46.501.-TL.
ÇED Taahhüt İhlali	1	19.372.-TL.
Proje Bedeli %2 Cezası	9	82.354.-TL.
İdari Yaptırımlar Toplamı:	20	148.227.-TL.

## TABIAT VARLIKLARI KORUMA ŞUBESİ

Çevre ve Şehircilik Bakanlığına yardımcı olmak üzere 1'i Merkezde ve 28'i taşrada kurulmuş olan toplam 29 adet komisyondan biri olan Eskişehir Tabiat Varlıklarını Koruma Bölge Komisyonu'nun görev alanı Eskişehir, Afyon, Kütahya, Bilecik ve Uşak İllerini kapsamaktadır. Bu bölge içinde tabiat varlıklarının korunması ve kullanılması ile ilgili koşulların belirlenmesi, koruma amaçlı imar planlarının görüşülmesi, yeni doğal sit alanlarının tespit edilmesi ve sit derecesi değişikliği gibi kararlar, ilimizde Çevre ve Şehircilik Müdürlüğü bünyesinde kurulmuş olan Bölge Komisyonunda görüşülerek alınmaktadır. Komisyon 2011 yılı Kasım ayından beri faaliyet göstermektedir.

İl Müdürlüğümüz TVK Şubesi'nin görevi ise, komisyonun sekretaryasını yürütmek ve bölge kapsamında başvurularla ilgili iş ve işlemleri yürütmektir. Ayrıca Kurum ve Kuruluşların Bölgemiz sınırları içinde bulunan alanlarla ilgili doğal sit görüş talepleri yerinde incelenerek bilgi verilmektedir.

2013 yılı içerisinde Bakanlığımız Olur'u ile görevlendirilen Eskişehir Ön Değerlendirme Ekibi, 5 farklı meslek disiplinince konusunda uzman üyelerden oluşmaktadır. Görevi ise Eskişehir bölgesine bağlı 5 il kapsamındaki **131** adet mevcut doğal sit alanları ile öneri sit ve potansiyel sit alanları kapsamında arazi incelemeleri gerçekleştirerek ön değerlendirme raporu hazırlamak ve Bölge Komisyonuna sunmaktır. Bu bağlamda Ön Değerlendirme Ekibi tarafından ekolojik temelli bilimsel araştırma raporu hazırlanması yönünde görüş bildirilen **13** alan, Bölge Komisyonunca karara bağlanarak Genel Müdürlüğümüze sunulmuştur. Ayrıca yapılan arşiv incelemeleri sonucu toplam **36** adet Aday Doğal sit alanı belirlenmiş olup Ekolojik Bilimsel Temelli Çalışma kapsamına alınmıştır.

Eskişehir, Afyonkarahisar, Bilecik, Kütahya ve Uşak illeri Doğal sit alanlarının Ekolojik Temelli Bilimsel Araştırma Projesi 03.08.2015 tarihinde sözleşme imzalanarak çalışmalara başlanılmıştır. Ön Değerlendirme Raporları Müdürlüğümüze 07.10.2015 tarihinde teslim edilmiş olup incelemelerine başlanılmıştır.

Genel Müdürlüğümüz tarafından uygulaması başlanacak "Sit Alanları Yönetim Sistemi" ile ilgili gerekli eğitim alınmış olup Komisyon kararları sisteme yüklenmiştir. Ayrıca Doğal sit alanları sayısallaştırılarak sisteme veri girişine başlanılmıştır.

Bölge Komisyonu 7 üyeden oluşmaktadır. Bugüne kadar toplam **52** adet Komisyon toplantısı yapılmıştır.

### İLLERE GÖRE DOĞAL SİT ALANLARI VE TABİAT VARLIKLARI DURUMU

İL	DOĞAL SİT ALANI SAYISI	DOĞAL SİT ADAY ALANI SAYISI	MAĞARA SAYISI	ANIT AĞAÇ SAYISI	TOPLAM TABİAT VARLIĞI SAYISI
ESKİŞEHİR	30	5	1	11	12
AFYONKARAHİSAR	51	28	0	26	26
BİLECİK	9	1	0	10	10
KÜTAHYA	38	1	3	161	164
UŞAK	3	1	0	150	150
<b>TOPLAM</b>	<b>131</b>	<b>36</b>	<b>4</b>	<b>358</b>	<b>362</b>

## YILLARA GÖRE BÖLGE KOMİSYONU KARARLARI

YIL	KARAR SAYISI
2011	3
2012	77
2013	66
2014	74
2015	56
<b>TOPLAM</b>	<b>276</b>

## 2015 YILI BÖLGE KOMİSYONU KARARLARI

AY	KONU SAYISI
OCAK	9
ŞUBAT	2
MART	4
NİSAN	4
MAYIS	5
HAZİRAN	7
TEMMUZ	7
AĞUSTOS	8
EYLÜL	3
EKİM	4
KASIM	1
ARALIK	2
<b>TOPLAM</b>	<b>56</b>

## 2015 YILI DOĞAL SİT KURUM GÖRÜŞLERİ

AY	GÖRÜŞ SAYISI
OCAK	51
ŞUBAT	30
MART	14
NİSAN	31
MAYIS	31
HAZİRAN	24
TEMMUZ	17
AĞUSTOS	21
EYLÜL	25
EKİM	18
KASIM	14
ARALIK	36
<b>TOPLAM</b>	<b>312</b>

**Toplam Denetim Sayısı: 368 adettir.**

**ESKİŞEHİR ÇEVRE VE ŞEHİRCİLİK İL MÜDÜRLÜĞÜ  
2015 YILI YAPILAN DENETİMLER**

S. NO	İLGİLİ ŞUBESİ	DENETİM SAYISI
1	İmar ve Planlama Şb. Md.	523
2	Proje Şb. Md.	151
3	Yapı Malzemeleri Şb. Md.	153
4	Yapı Denetimi Şb. Md.	117
5	Yapım Şb. Md.	252
6	Altyapı ve Kentsel Dönüşüm Hiz. Şb. Md.	983
7	Çevre Yönetimi ve Denetimi Şb. Md.	1.041
8	ÇED ve Çevre İzinleri Şb. Md.	235
9	Tabiat Varlıklarını Koruma Şb. Md.	368
<b>TOPLAM</b>		<b>3.823</b>

NOT: 31/12/2015 TARİHİ İTİBARIYLA DÜZENLENMİŞTİR.

44

**ESKİŞEHİR ÇEVRE VE ŞEHİRCİLİK İL MÜDÜRLÜĞÜ  
2015 YILI İDARİ YAPTIRIMLAR**

S. NO	İLGİLİ ŞUBESİ	SAYISI	TUTARI
1	Yapı Malzemeleri Şb. Md.	6	60.345 TL
2	Çevre Yönetimi ve Denetimi Şb. Md.	37	406.757 TL
3	ÇED ve Çevre İzinleri Şb. Md.	11	148.227 TL
<b>TOPLAM</b>		<b>54</b>	<b>615.329 TL</b>

NOT: 31/12/2015 TARİHİ İTİBARIYLA DÜZENLENMİŞTİR.

## 2015 YILI GELEN - GİDEN EVRAK TAKİP ÇİZELGESİ

	GELEN EVRAK	GİDEN EVRAK	AÇIKLAMA
OCAK	1.265	2.040	
ŞUBAT	1.650	2.506	
MART	1.755	2.538	
NİSAN	1.463	2.220	
MAYIS	1.379	2.325	
HAZİRAN	1.276	2.193	
TEMMUZ	1.218	2.080	
AĞUSTOS	1.385	2.279	
EYLÜL	1.479	2.311	
EKİM	1.467	2.415	
KASIM	1.576	2.460	
ARALIK	1.560	2.707	
<b>TOPLAM</b>	<b>17.473</b>	<b>28.074</b>	

Not: DYS sistemi üzerinden alınan verilerden oluşturulmuştur.

**ESKİŞEHİR ÇEVRE VE ŞEHİRCİLİK İL MÜDÜRLÜĞÜ**  
**2015 YILI BİLGİ EDİNME-BİMER BAŞVURULARI ANALİZ RAPORU**

S. NO	İLGİLİ ŞUBESİ / DÖNEMİ	OCAK	ŞUBAT	MART	NİSAN	MAYIS	HAZİRAN	TEMMUZ	AĞUSTOS	EYLÜL	EKİM	KASIM	ARALIK	TOPLAM
1	Bil. Tek. İns. Kayn. ve Dest. Hiz. Şb. Md.	0	1	0	0	0	0	1	0	0	0	0	0	2
2	İmar ve Planlama Şb. Md.	1	2	2	0	0	0	0	0	0	0	1	0	6
3	Proje Şb. Md.	0	0	0	0	0	1	0	0	0	0	1	0	2
4	Yapı Malzemeleri Şb. Md.	0	2	0	0	0	0	0	1	0	0	0	0	3
5	Yapı Denetimi Şb. Md.	2	1	1	0	0	0	0	0	1	0	0	0	5
6	Yapım Şb. Md.	0	1	0	0	0	0	0	0	0	0	1	0	2
7	Altyapı ve Kentsel Dönüşüm Hiz. Şb. Md.	1	7	2	2	2	3	1	3	2	0	4	0	27
8	Çevre Yönetimi ve Denetimi Şb. Md.	1	4	5	8	5	1	3	8	4	4	0	3	46
9	ÇED ve Çevre İzinleri Şb. Md.	0	0	0	1	1	0	1	0	0	0	0	0	3
10	Tabiat Varlıklarını Koruma Şb. Md.	0	0	0	0	0	0	0	0	0	0	0	0	0
11	İade	0	0	1	0	1	1	0	1	0	0	2	0	6
<b>TOPLAM</b>		<b>5</b>	<b>18</b>	<b>11</b>	<b>11</b>	<b>9</b>	<b>6</b>	<b>6</b>	<b>13</b>	<b>7</b>	<b>4</b>	<b>9</b>	<b>3</b>	<b>102</b>

NOT: 31/12/2015 TARİHİ İTİBARIYLA DÜZENLENMİŞTİR.

**ESKİŞEHİR ÇEVRE VE ŞEHİRCİLİK İL MÜDÜRLÜĞÜ**  
**2015 YILI ALO 181 BAŞVURULARI ANALİZ RAPORU**

S. NO	İLGİLİ ŞUBESİ / DÖNEMİ	OCAK	ŞUBAT	MART	NİSAN	MAYIS	HAZİRAN	TEMMUZ	AĞUSTOS	EYLÜL	EKİM	KASIM	ARALIK	TOPLAM
1	Bil. Tek. İns. Kayn. ve Dest. Hiz. Şb. Md.	0	0	0	0	0	0	0	0	0	0	0	0	0
2	İmar ve Planlama Şb. Md.	3	0	0	2	0	1	2	1	0	1	1	1	12
3	Proje Şb. Md.	0	0	0	0	0	0	0	0	0	0	0	0	0
4	Yapı Malzemeleri Şb. Md.	0	2	0	0	1	0	1	0	0	2	0	1	7
5	Yapı Denetimi Şb. Md.	4	2	2	1	0	4	2	2	1	0	2	1	21
6	Yapım Şb. Md.	0	0	0	0	0	0	0	0	0	0	1	1	2
7	Altyapı ve Kentsel Dönüşüm Hiz. Şb. Md.	110	81	43	49	60	38	46	41	33	41	32	37	611
8	Çevre Yönetimi ve Denetimi Şb. Md.	13	10	31	20	16	18	27	67	28	41	37	31	339
9	ÇED ve Çevre İzinleri Şb. Md.	2	4	6	0	8	8	10	2	13	14	11	8	86
10	Tabiat Varlıklarını Koruma Şb. Md.	0	0	0	0	0	0	0	0	0	0	0	0	0
<b>TOPLAM</b>		<b>132</b>	<b>99</b>	<b>82</b>	<b>72</b>	<b>85</b>	<b>69</b>	<b>88</b>	<b>113</b>	<b>75</b>	<b>99</b>	<b>84</b>	<b>80</b>	<b>1078</b>

Not: Çevre ve Şehircilik Bakanlığı ALO 181 Çağrı Merkezi Aylık Analiz Raporlarından derlenmiştir.

**ARZ EDERİM**  
**Habib BULGUROĞLU**  
**Eskişehir Çevre ve Şehircilik İl Müdürü**