



**BATMAN VALİLİĞİ
ÇEVRE VE ŞEHİRCİLİK İL MÜDÜRLÜĞÜ**

**2012 YILI
İL ÇEVRE DURUM RAPORU**

**HAZIRLAYAN
ÇED, İzin ve Denetim Şube Müdürlüğü**

BATMAN-2013

İÇİNDEKİLER

Giriş	1
A. Hava	4
A.1. Hava Kalitesi	4
A.2. Hava Kalitesi Üzerine Etki Eden Unsurlar	5
A.3. Hava Kalitesinin Kontrolü Konusundaki Çalışmalar	8
A.4. Ölçüm İstasyonları	9
A.5. Egzoz Gazı Emisyon Kontrolü	12
A.6. Gürültü	13
A.7. İklim Değişikliği Eylem Planı Çerçevesinde Yapılan Çalışmalar	14
A.8. Sonuç ve Değerlendirme	14
Kaynaklar	16
B. Su ve Su Kaynakları	17
B.1. İlin Su Kaynakları ve Potansiyeli	17
B.1.1. Yüzeysel Sular	17
B.1.1.1. Akarsular	17
B.1.1.2. Doğal Göller, Göletler ve Rezervuarlar	18
B.1.2. Yeraltı Suları	19
B.1.2.1. Yeraltı Su Seviyeleri	20
B.1.3. Denizler	20
B.2. Su Kaynaklarının Kalitesi	20
B.3. Su Kaynaklarının Kirlilik Durumu	20
B.3.1. Noktasal kaynaklar	20
B.3.1.1. Endüstriyel Kaynaklar	20
B.3.1.2. Evsel Kaynaklar	20
B.3.2. Yayılı Kaynaklar	20
B.3.2.1. Tarımsal Kaynaklar	20
B.3.2.2. Diğer	21
B.4. Sektörel Su Kullanımları ve Yapılan Su Tahsisleri	22
B.4.1. İçme ve Kullanma Suyu	22
B.4.1.1. Yüzeysel su kaynaklarından kullanılan su miktarı ve içmesuyu arıtım tesisi mevcudiyeti	22
B.4.1.2. Yeraltı su kaynaklarından kullanılma su miktarı ve içmesuyu arıtım tesisi mevcudiyeti	22
B.4.1.3. İçme Suyu temin edilen kaynağın adı, mevcut durumu, potansiyeli vb.	22
B.4.2. Sulama	22
B.4.2.1. Sulama salma sulama yapılan alan ve kullanılan su miktarı	23
B.4.2.2. Damlama veya basınçlı sulama yapılan alan ve kullanılan su miktarı	23
B.4.3. Endüstriyel Su Temini	24
B.4.4. Enerji Üretimi Amacıyla Su Kullanımı	24
B.4.5. Rekreatiyonel Su Kullanımı	24
B.5. Çevresel Altyapı	24
B.5.1. Kentsel Kanalizasyon Sistemi ve hizmeti alan nüfus	24

B.5.2.	Organize Sanayi Bölgeleri ve Münferit Sanayiler Atıksu Altyapı Tesisleri	27
B.5.3.	Katı Atık Düzenli Depolama Tesisleri	28
B.5.4.	Atıksuların Geri Kazanılması ve Tekrar Kullanılması	28
B.6.	Toprak Kirliliği ve Kontrolü	28
B.6.1.	Noktasal Kaynaklı Kirlenmiş Sahalar	28
B.6.2.	Arıtma Çamurlarının toprakta kullanımı	29
B.6.3.	Madencilik faaliyetleri ile bozulan arazilerin doğaya yeniden kazandırılmasına ilişkin yapılan çalışmalar	29
B.6.4.	Tarımsal faaliyetler ile oluşan toprak kirliliği	29
B.7.	Sonuç ve Değerlendirme	31
	Kaynaklar	32
C.	ATIK	33
C.1.	Belediye Atıkları (Katı Atık Bertaraf Tesisleri)	33
C.2.	Hafriyat Toprağı, İnşaat Ve Yıkıntı Atıkları	35
C.3.	Ambalaj Atıkları	35
C.4.	Tehlikeli Atıklar	36
C.5.	Atık Madeni Yağlar	37
C.6.	Atık Pil ve Akümülatörler	39
C.7.	Bitkisel Atık Yağlar	40
C.8.	PoliklorluBifeniller ve PoliklorluTerfeniller	40
C.9.	Ömrünü Tamamlamış Lastikler (ÖTL)	41
C.10.	Atık Elektrikli ve Elektronik Eşyalar	41
C.11.	Ömrünü Tamamlamış (Hurda) Araçlar	42
C.12.	Tehlikesiz Atıklar	42
	C.12.1. Demir ve Çelik Sektörü ve Cüruf Atıkları	44
	C.12.2. Kömürle Çalışan Termik Santraller ve Kül	44
	C.12.3. Atıksu Arıtma Tesisi Çamurları	44
C.13.	Tıbbi Atıklar	45
C.14.	Maden Atıkları	45
C.15.	Sonuç ve Değerlendirme	46
	Kaynaklar	48
Ç.	Kimyasalların Yönetimi	49
Ç.1.	Büyük Endüstriyel Kazalar	49
D.	Doğa Koruma ve Biyolojik Çeşitlilik	50
D.1.	Ormanlar ve Milli Parklar	50
D.2.	Çayır ve Mera	50
D.3.	Sulak Alanlar	51
D.4.	Flora	52
D.5.	Fauna	53
D.6.	Tabiat Varlıklarını Koruma Çalışmaları	54
D.7.	Sonuç ve Değerlendirme	54
	Kaynaklar	55

E.	Arazi Kullanımı	56
E.1.	Arazi Kullanım Verileri	56
E.2.	Mekânsal Planlama	58
	E.2.1. Çevre düzeni planı	58
E.3.	Sonuç ve Değerlendirme	60
	Kaynaklar	60
F.	ÇED, Çevre İzin ve Lisans İşlemleri	61
F.1.	ÇED İşlemleri	61
F.2.	Çevre İzin ve Lisans İşlemleri	62
F.3.	Sonuç ve Değerlendirme	64
	Kaynaklar	64
G.	Çevre Denetimleri ve İdari Yaptırım Uygulamaları	65
G.1.	Çevre Denetimleri	65
G.2.	Şikâyetlerin Değerlendirilmesi	68
G.3.	İdari Yaptırımlar	69
G.4.	Çevre Kanunu Uyarınca Durdurma Cezası Uygulamaları	69
G.5.	Sonuç ve Değerlendirme	70
	Kaynaklar	70
H.	Çevre Eğitimleri	71
I.	İl Bazında Çevresel Göstergeler	72
1.	Genel	72
1.1.	Nüfus	72
1.1.1.	Nüfus Artış Hızı	72
1.1.2.	Kentsel Nüfus Oranı	73
1.2.	Sanayi	74
1.2.1.	Sanayi Bölgeleri	74
1.2.2.	Madencilik	75
2.	İklim Değişikliği	76
2.1.	Sıcaklık	76
2.2.	Yağış	77
2.3.	Deniz Suyu Yüzey Sıcaklığı	78
3.	Hava Kalitesi	79
3.1.	Hava Kirleticiler	79
4.	Su-Atıksu	80
4.1.	Su Kullanımı	80
4.2.	Belediye İçme ve Kullanma Suyu Kaynakları	81
4.3.	Atıksu Arıtma Tesisi İle Hizmet Veren Belediyeler	82
4.4.	Kanalizasyon Şebekesi İle Hizmet Verilen Belediye Sayıları ve Nüfusu	83
4.5.	Sanayiden Kaynaklanan Atıksu ve Bertarafı	84

5. Arazi Kullanımı	84
6. Tarım	85
6.1. Kişi Başına Tarım Alanı	85
6.2. Kimyasal Gübre Tüketimi	86
6.3. Tarım İlacı Kullanımı	87
6.4. Organik Tarım	88
7. Orman	89
7.1. Ormanlık Alanlar	89
8. Balıkçılık	89
9. Altyapı ve Ulaştırma	90
9.1. Karayolu ve Demiryolu Yol Ağı	90
9.2. Motorlu Kara Taşıtı Sayısı	91
10. Atık	92
10.1. Belediyeler Tarafından ya da Belediye Adına Toplanan Atık ve Bertarafı	92
10.2. Katı Atıkların Düzenli Depolanması	92
10.3. Tıbbi Atıklar	93
10.4. Atık Yağlar	94
10.5. Bitkisel Atık Yağlar	95
10.6. Ambalaj Atıkları	96
10.7. Ömrünü Tamamlamış Lastikler	98
10.8. Ömrünü Tamamlamış Araçlar	99
10.9. Atık Elektrikli -Elektronik Eşyalar	99
10.10. Maden Atıkları	100
10.11. Tehlikeli Atıklar	100
11. Turizm	101
11.1. Yabancı Turist Sayıları	101
11.2. Mavi Bayrak Uygulaması	102
EK-I İl Çevre Sorunları ve Öncelikleri Envanteri Araştırma Formu	103
Bölüm I. Hava Kirliliği	103
Bölüm II. Su Kirliliği	106
Bölüm III. Toprak Kirliliği	110
Bölüm IV. Öncelikli Çevre Sorunları	112
KAYNAKLAR	124

GRAFİKLER

A.1.	Hava Kalite İndeksi Karşılaştırma Tablosu	10
A.2.	İlimizde Merkez İstasyonu SO2 Parametresi Günlük Ortalama Değer Grafiği	10
A.3.	İlimizde 2012 Yılında Gürültü Konusunda Yapılan Şikayetlerin Dağılımı	14
B.1.	İlimizde yıllara göre Kanalizasyon Hizmeti Verilen Nüfusun Belediye Nüfusuna Oranı	25
C.1.	İlimizdeki 2012 Yılı Atık Kompozisyonu	33
C.2.	İlimizdeki Yıllara Göre Kayıtlı Ambalaj Üreticisi Ekonomik İşletmeler	36
C.3.	TABS Göre İlimizdeki Tehlikeli Atık Yönetimi	36
C.4.	İlimizdeki Atık Yağ Toplama Miktarları	38
C.5.	İlimizde Yıllar İtibariyle Atık Akü Toplama ve Geri Kazanım Miktarı (Ton)	39
E.1.	İlimizin 2012 Yılı Arazi Kullanım Durumu	57
E.2.	2012 Yılı Batman İli Toprak Sınıflarına Göre Arazi Dağılım Durumu	58
F.1.	İlimizde 2012 Yılı ÇED Gerekli Değildir Kararı Verilen Projelerin Sektörel Dağılımı	61
F.2.	İlimizde 2012 Yılı ÇED Olumlu Kararı Verilen Projelerin Sektörel Dağılımı	62
F.3.	İlimizde 2012 Yılında Verilen Geçici Faaliyet Belgelerinin Sektörlere Göre Dağılımı	63
F.4.	İlimizde 2012 Yılında Verilen Çevre İzni Konuları	63
G.1.	İlimizde ÇŞİM Tarafından 2012 Yılında Gerçekleştirilen Planlı Denetimlerin Konularına Göre Dağılımı	66
G.2.	İlimizde ÇŞİM Tarafından 2012 Yılında Gerçekleştirilen Plansız Denetimlerin Konularına Göre Dağılımı	66
G.3.	İlimizde ÇŞİM Tarafından 2012 Yılında Gerçekleştirilen Planlı ve Ani Çevre Denetimlerinin Dağılımı	67
G.4.	İlimizde ÇŞİM Tarafından 2012 Yılında Gerçekleştirilen Tüm Denetimlerin Konularına Göre Dağılımı	67
G.5.	İlimizde 2012 Yılında ÇŞİM Gelen Şikâyetlerin Konulara Göre Dağılımı	68
G.6.	İlimizde 2012 Yılında ÇŞİM Tarafından Uygulanan İdari Para Cezalarının Konulara Göre Dağılımı	69
10.1.	İlimizdeki Atık Yağ Toplama Miktarları	94
10.2.	İl içinde toplanan tehlikeli atıkların miktarı (ton), ara depolama geri kazanım, yakma ve nihai bertaraf miktarları (ton) ve geri kazanım türlerine göre oranları (%)	100

ÇİZELGELER

A.1.	Hava Kalite İndeksi Karşılaştırma Tablosu	4
A.2.	İlimizde 2012 Yılında Evsel Isınmada Kullanılan Katı Yakıtların Cinsi, Yakıtların Özellikleri ve Bu Yakıtların Temin Edildiği Yerler	7
A.3.	İlimizde 2012 Yılında Sanayide Kullanılan Katı Yakıtların Cinsi, Yakıtların Özellikleri ve Bu Yakıtların Temin Edildiği Yerler	7
A.4.	İlimizde 2012 Yılında Kullanılan Doğalgaz Miktarı	7
A.5.	İlimizde 2012 Yılı Araç Sayısı ve Egzoz Ölçümü Yaptıran Araç Sayısı	8
A.6.	İlimizde Hava Kalitesi Ölçüm İstasyon Yerleri ve Ölçülen Parametreler	9
A.7.	İlimizde 2012 Yılı Hava Kalitesi Parametreleri Aylık Ortalama Değerleri	11
A.8.	Hava Kalitesi Değerlendirme ve Yönetimi Yönetmeliği 2012 Yılında Hava Kalitesi Sınır Değerleri	11
A.9.	İlimizde 2012 Yılı İlimizde Egzoz Emisyon Ölçüm Yetki Belgesi Alan Yetkili Servislere Ait Bilgiler	12
B.1.	İlimizin Akarsuları	17
B.2.	İlimiz Akarsularında Mevcut Bulunan Balık Çiftlikleri	18
B.3.	İlimizdeki Mevcut Sulama Göletleri	19
B.4.	İlimizin Yeraltısuyu Potansiyeli	19
B.5.	2012 Yılı Gübre Kullanımı	21
B.6.	2012 yılında tarımda kullanılan tarımsal ilaçlar	21
B.7.	Yıllara Göre Sulama Sistemleri, Sayıları, sulama Yapılan Alan, Sulama Yapılan Bitki Türü ve Uygulama Yerleri	23
B.8.	İlimizde Su Kaynakları Üzerinde Enerji Üretme Amacıyla Kurulan Hidroelektrik Santrallerinin Kapasitelerinden ve Özellikleri	24
B.9.	Kanalizasyon Şebekesi İle Hizmet Verilen Belediye Sayısı, Kanalizasyon Şebekesi İle Hizmet Verilen Nüfusun Belediye Nüfusu İçindeki Oranı Kanalizasyon Şebekesi İle Hizmet Verilen Belediye Nüfusu, Arıtma Tesisi İle Hizmet Verilen Belediye Sayısı, Arıtma Tesisi İle Hizmet Verilen Belediye Nüfusu Ve Arıtma Tesisi İle Hizmet Verilen Belediye Nüfusu İçindeki Oranın Yıllara Göre Değişimi	25
B.10.	İlimizde (2012)Yılı Kentsel Atıksu Arıtma Tesislerinin Durumu	26
B.11.	İlimizdeki (2012) Yılı OSB'lerde Atıksu Arıtma Tesislerinin Durumu	27
B.12.	İlimizde (2012) Yılı Tespit Edilen Noktasal Kaynaklı Toprak Kirliliğine İlişkin Veriler	28
B.13.	İlimizde 2012 Yılında Kullanılan Ticari Gübre Tüketiminin Bitki Besin Maddesi Bazında ve Yıllık Tüketim Miktarları	30
B.14.	İlimizde (2012) Yılında Tarımda Kullanılan Girdilerden Gübreler Haricindeki Diğer Kimyasal Maddeleri (Tarımsal İlaçlar vb)	30
B.15.	İlimizde 2012 Yılında Topraktaki Pestisit vb Tarım İlacı Birikimini Tespit Etmek Amacıyla Yapılmış Analizin Sonuçları	30
C.1.	İlimizde (2012) Yılı İçin İl/İlçe Belediyelerince Toplanan ve Birliklerce Yönetilen Katı Atık Miktar ve Kompozisyonu	34

C.2.	İlimizde (2012) Yılı İl/İlçe Belediyelerde Oluşan Katı Atıkların Toplanma, Taşınma ve Bertaraf Yöntemleri ve Tesis Kapasiteleri	34
C.3.	İlimizdeki (2012) Yılı Ambalaj Ve Ambalaj Atıkları İstatistik Sonuçları	35
C.4.	İlimizdeki 2012 Yılı Ambalaj Ve Ambalaj Atıkları İstatistik Sonuçları	36
C.5.	İlimizdeki (2012) Yılında Sanayi Tesislerinde Oluşan Tehlikeli Atıklarla İlgili Veriler	37
C.6.	İlimizdeki 2012 Yılı İçin Atık Madeni Yağlarla İlgili Veriler	38
C.7.	İlimizdeki Atık Yağ Geri Kazanım ve Bertaraf Miktarları	38
C.8.	İlimizde(2012) Yılında Oluşan Akümülatörlerle İlgili Veriler	39
C.9.	İlimizde Yıllar İtibariyle Toplanan Atık Akü Miktarı (Kg)	40
C.10.	İlimizde Yıllar İtibariyle Toplanan Atık Pil Miktarı (kg)	40
C.11.	İlimizde 2012 Yılı Toplanan Bitkisel Atık Yağlar ile ilgili veriler	40
C.12.	İlimizde 2012 Yılında Oluşan Ömrünü Tamamlamış Lastikler İle İlgili Veriler	41
C.13.	İlimizde Geri Kazanım Tesislerine ve Çimento Fabrikalarına Gönderilen Toplam ÖTL Miktarları (ton/yıl)	41
C.14.	İlimizde (2012) Yılı Hurdaya Ayrılan Araç Sayısı	42
C.15.	İlimizdeki 2012 Yılı İçin Sanayi Tesislerinde Oluşan Tehlikesiz Atıkların Toplanma, Taşınma ve Bertaraf Edilmesi İle İlgili Verileri	43
C.16.	Demir ve Çelik Endüstrisinden Kaynaklanan Atıklar Listesi	44
C.17.	Çizelge C.17– (2012) Yılında İlimiz İl Sınırları İçindeki Belediyelerde Toplanan Tıbbi Atıklar	45
C.18.	İlimizdeki Yıllara Göre Tıbbi Atık Miktarı	45
C.19.	Maden Atıklarının Sınıflandırılması	46
D.1.	İlimiz 2012 Yılı Arazi Kullanımı İle İlgili Verileri	50
D.2.	İlimiz 2012 Yılı Mera Alanları	51
D.3.	İlimiz Akarsuları ve Özellikleri	52
D.4.	İlimizdeki Mevcut Sulama Göletleri	52
E.1.	İlin Arazi Kullanım Durumu	57
E.2.	2012 Yılı İlimizin Arazilerinin Kullanımına Göre Arazi Sınıflandırılması	57
F.1.	İlimizde Bakanlık merkez ve ÇŞİM tarafından (2012) Yılı İçerisinde Alınan ÇED Olumlu ve ÇED Gerekli Değildir Kararlarının Sektörel Dağılımı	61
F.2.	İlimizde (2012) Yılında ÇŞİM Tarafından Verilen Geçici Faaliyet Belgesi ve Çevre İzni/Çevre İzni ve Lisansı Belgesi Sayıları	62
G.1.	İlimizde (2012) Yılında ÇŞİM Tarafından Gerçekleştirilen Denetimlerin Sayısı	65
G.2.	İlimizde 2012 Yılında ÇŞİM'e Gelen Tüm Şikâyetler ve Bunların Değerlendirilme Durumları	68
G.3.	İlimizde 2012 Yılında ÇŞİM Tarafından Uygulanan Ceza Miktarları ve Sayısı	69
1.1.1.	1990-2012 dönemi İl nüfus artış hızı (%), Nüfus yoğunluğu	72
1.1.2.	1990-2012 dönemi yıllık (1927, 1950 ve 1980 yılları da olacak şekilde) kırsal ve kentsel nüfus oranı (%),Türkiye geneli oranlarıyla karşılaştırılması	73

1.2.1.	Türlerine göre maden ocağı ve tesisi sayısı, alanları (ha) ve yıllara göre değişimleri (%)	75
2.1.	İl için 1960-2012 yılları arası ortalama sıcaklık değerleri ($^{\circ}\text{C}$), Ortalama Güneşlenme Süresi (Saat)	76
2.2.	İl için 1960-2012 yılları arası ortalama yağışlı gün sayısı, aylık ortalama yağış miktarları (kg/m^2)	77
2.3.	Denize kıyısı olan iller için 1975'ten bu yana uzun yıllar ortalama deniz suyu yüzey sıcaklığı değerleri ($^{\circ}\text{C}$)	78
3.1.	İlimizde 2012 Yılı Hava Kalitesi Parametreleri Aylık Ortalama Değerleri	79
4.1.	Yıllara göre sulama, İçme-Kullanma ve Sanayi olmak üzere sektörel bazda kaynaklardan çekilen toplam su miktarı	80
4.2.	İlde 1994 ve sonrasında, baraj, kuyu, doğal kaynak, göl ve göletlerden çekilen su miktarı, toplam çekilen su miktarı	81
4.3.	İldeki 1994 yılı ve sonrası atıksu arıtma tesislerine bağlı nüfus, tüm il nüfusu, oranları (%)	82
4.4.	İldeki 1994 yılı ve sonrası kanalizasyon şebekesi ile hizmet verilen belediye sayısı ve bağlı nüfus, Kanalizasyon şebekesi ile hizmet verilen nüfusun belediye nüfusu içindeki oranı (%)	83
5.1.	1990, 2000 ve 2006 yılları arazi kullanımlarının miktarı (ha) ve değişim oranı (%)	84
6.1.	Ekilebilir arazi toplamı (ha) ve toplam nüfus (kişi), kişi başına tarım arazisi (ha/kişi)	85
6.2.	İlimizde 2012 Yılında Kullanılan Ticari Gübre Tüketiminin Bitki Besin Maddesi Bazında ve Yıllık Tüketim Miktarları	86
6.3.	İlimizde (2012) Yılında Tarımda Kullanılan Girdilerden Gübreler Haricindeki Diğer Kimyasal Maddeleri (Tarımsal İlaçlar vb)	87
6.4.	Organik alanların toplam alanı (ha), Toplam tarım alanına oranı (%), Türkiye toplam organik tarım alanı içerisindeki oranı (%), Organik Tarım Alanında Toplam Üretim Miktarı (ton)	88
8.1.	Kıyı şeridi uzunluğu (km), deniz alanı ve iç su alanı (ha), Su ürünleri üretimi (bin ton) ve yıllara göre değişimi (%), Balık türlerinin dağılımı (%)	89
9.1.	Yıllara göre karayolu ve demiryolu uzunlukları (km)	90
9.2.	Yıllara göre motorlu kara taşıtı sayısı, taşıt kategorileri ve toplam araç sayısı içerisindeki oranları (%), İldeki kişi başına düşen araç sayısı	91
10.1.	(2012) Yılında İlimiz İl Sınırları İçindeki Belediye Tarafından Toplanan Tıbbi Atıklar	93
10.2.	İlimizdeki Yıllara Göre Tıbbi Atık Miktarı	93
10.3.	Yıllar itibariyle ilde toplanan bitkisel atık yağın türlerine göre miktarı (ton), bertarafa ve geri kazanıma ilişkin oranları (%)	95
10.4.	Yıllara göre; Üretilen toplam ambalaj atık miktarı ve ambalaj cinsi (ton), geri kazanılan toplam ambalaj atık miktarı (ton), piyasaya sürülen ambalaj miktarı (ton), hedeflenen geri kazanım oranları (%), geri kazanılması gereken miktar (ton), kayıtlı ekonomik tesis sayısı ve lisanslı tesisi sayısı	96
10.5.	İlimizdeki 2012 Yılı Ambalaj Ve Ambalaj Atıkları İstatistik Sonuçları	97

10.6.	İlimizde 2012 Yılında Oluşan Ömrünü Tamamlamış Lastikler İle İlgili Veriler	98
10.7.	İlimizde Geri Kazanım Tesislerine ve Çimento Fabrikalarına Gönderilen Toplam ÖTL Miktarları (ton/yıl)	98
11.1.	Yıllara Göre Batman İli Otellerde Konaklama Yapan Yerli ve Yabancı Turist Sayısı	101

HARİTALAR

A.1.	İlde Bulunan Hava Kirliliği Ölçüm Cihazlarının Yerleri	9
E.1.	Batman İli 1/100000 Ölçekli Çevre Düzen Planı	59

ÖNSÖZ

Çevre; insan da dâhil olmak üzere doğadaki bütün canlı ve cansız öğelerle bu öğeler arasındaki karşılıklı ilişkilerin oluşturduğu bir bütündür. Hızlı kentleşme, çarpık yapılaşma, arazinin kabiliyet sınıflarına göre kullanılmayışı, endüstrinin hızla gelişmesi, hızlı nüfus artışı, dünya ekosistemi üzerinde olumsuz etkiler oluşturmaktadır. Evsel ve endüstriyel katı atıklar, sıvı atıklar, hava kirliliği, gürültü kirliliği ve trafik kirliliği gibi olumsuzluklar hepimizin beden ve ruh sağlığını etkilemektedir. Çevre sorunları bölgesel olmaktan çıkıp ulusal ve hatta uluslararası sorunlar haline gelmiştir. Sağlıklı bir çevre ve yaşam kalitesi yüksek bir toplum oluşturulmasının, ancak çevre sorunlarının çözülmesi ile mümkün olacağı bugün dünyada kabul görmüş bir gerçektir. Bu nedenle öncelikle toplumda çevre bilincinin oluşturulması gerekmektedir. Yaşayabileceğimiz başka bir dünyanın olmadığı gerçeğinden hareketle; yaşam alanlarının gitgide azaldığı düşünülürse, çocuklarımızı geleceğe hazırlarken yaşanabilir bir dünya bırakmak için çevre bilincini de ihmal etmememiz gerekmektedir. Çevre sorunlarıyla mücadelede ortak katılım ve ortak sorumluluk şarttır. Bedeli fiyatla ifade edilemeyecek çevresel değerlerin tahrip edilmesini önlemek, bunlara sahip çıkmak, gerekli çabayı sarf etmek ülkemizin geleceği için en faydalı yatırım olacaktır.

İl Müdürlüğümüz; ilimizdeki çevre sorunları ile ilgili olarak, ilgili yönetmelikler çerçevesinde ekolojik sistemin korunması ve iyileştirilmesi, her türlü çevre kirliliğinin önlenmesi, ilimizin doğal bitki ve hayvan varlığı ile doğal zenginliklerin korunması ve kamuoyunda çevre bilincinin oluşması için bir çok kurum ve kuruluş ile işbirliği içerisinde çalışmalarını sürdürmektedir. İlimizdeki çevresel bilgilerin yer aldığı bir kaynak olan bu raporun hazırlanmasında emeği geçen arkadaşlara teşekkür ediyorum.

Tarık YAŞAR
Çevre ve Şehircilik İl Müd.V.

GİRİŞ

İdari Yapı

Merkez ilçeye birlikte altı ilçeden (Beşiri, Gercüş, Hasankeyf, Kozluk ve Sason) oluşan Batman İli 465,921 km² yüzölçüme sahiptir. İlin yüzölçümü bakımından en küçük ilçesi 529,95 km² ile Hasankeyf en büyük ilçesi de 1.119,22 km² yüzölçümlü Kozluk'tur. Batman İli 12 belediye (altı ilçe belediyesinin yanı sıra Merkez ilçede Balpınar, Beşiri'de İkiköprü, Gercüş'te Kayapınar ve Hisar, Kozluk'ta Bekirhan ve Sason'da Yücebağ belediyesi), 6 ilçe, 273 köy ve 287 bağlı (mezra) dan oluşmaktadır.

Coğrafi Yapı

Batman İli Güneydoğu Anadolu Bölgesi'nin Dicle Bölümünde 41 derece 10 dakika ve 41 derece 40 dakika doğu boylamları ile 38 derece 40 dakika ve 37 derece 50 dakika kuzey enlemleri arasında yer almaktadır.

Rakımı 550 m olan Batman'ın komşuları; kuzeyde Muş, batıda Diyarbakır, doğuda Bitlis ve Siirt ve güneyde Mardin illeridir. Batman İl merkezi, verimli ovalara sahip Batman Çayı havzasına kurulmuştur. Batman Ovası, Beşiri Ovası ve Meleto Yaylası İlin verimli sulanabilir arazisini oluşturmaktadır.

Batman'ın kuzey ve kuzeydoğu bölümü yüksek ve sarp dağlık olup, güneyi ise kısmen dağlık ve engebelidir. Başlıca dağları; Meleto Dağı (2967 m), Sason (Aydınlık) Dağları (2500 m), Subaşı (Züpşer) Dağı (2161 m), Kuşaklı (Halkız) Dağı (1947 m), Taştepe (Golat) Dağı (1473 m), Avcı (Karamelik) Dağı (2121 m), Taç (Arvız) Dağı (1675 m), Aşık (Selaş) Dağı (1944 m), Meydanok Tepesi (2042 m), Kortepe Dağı (2082 m), Çikolatape (2228 m), Karakaş Dağı (1344 m), Kekik Tepesi (1290 m), Kıradağ (984 m) ve Raman Dağı (1288 m)'dir.

Dicle Nehri, Batman, Sason, Kayser, Garzan ve Pisiyar Çayları il sınırları içinden geçmekte olan önemli akarsulardır. Kulp, Kayser ve Sason Çaylarının oluşturulduğu ve 115 km'lik kısmı Batman il sınırları içinde akan 120 km uzunluğundaki Batman Çayı, Batman ile Diyarbakır arasında doğal bir sınır çizer ve Dicle Nehrine dökülür.

Diğer yandan, Kozluk'un kuzeyindeki Aydınlık dağlarından doğan Pisiyar Çayı ve diğer küçük derelerin oluşturduğu Garzan Çayı da Batman'ın doğuda Siirt ile doğal sınırını oluşturmaktadır. İl sınırları içindeki mesafedeki yaklaşık 60 km olup, Beşiri ilçesinin doğusunda Dicle Nehri ile birleşir.

Dicle Nehri ise batıdan doğuya doğru akarak Batman Çayı ile birleştiği yerde Diyarbakır il sınırını geçtikten sonra Batman il sınırları içinde akmaya devam eder. Gercüş yöresinde Gürbüz ve Aydınli Dereleriyle beslenen Dicle Nehri, Garzan Çayı ile birleştikten sonra il sınırlarını terk eder.

Batman Barajı, Batman Çayı üzerinde sulama, taşkın önleme ve enerji üretmek amacıyla 1986-1999 yılları arasında inşa edilmiş bir barajdır. Kaya gövde dolgu tipi olan barajın gövde hacmi 7.181,00 m³, akarsu yatağından yüksekliği 85 m, normal su kotunda göl hacmi 1175 hm³, normal su kotunda göl alanı yaklaşık 49 km²'dir. Baraj 37744 hektarlık bir alana sulama hizmeti verirken, 198 MW güç ile yıllık 483 GW'lık elektrik enerjisi üretmektedir. Diğer yandan, il sınırları içinde iki adet gölet bulunmaktadır. Gercüş-KırkatGöleti, 1984 yılında Devlet Su İşleri (DSİ) tarafından yapılmış olup sulama amaçlıdır. Kozluk- CeffanGöleti'de sulama amaçlı yapılmıştır.

Karasal iklimin hakim olduğu Batman'da kış mevsimi serin ve yağışlı, yaz mevsimi ise sıcak ve kurak geçer. Öyle ki, 1975-2009 döneminde ortalama en yüksek sıcaklık Haziran-Eylül döneminde 30 °C'nin üzerinde, ortalama en düşük sıcaklık Aralık-Şubat döneminde 1 °C'nin altında, ortalama güneşlenme süresi Haziran-Eylül döneminde 10 saatin üzerinde yaşanan Batman'da yıllık ortalama yağışlı gün sayısı 86, yıllık ortalama yağış miktarı 472 kg/m² olarak gerçekleşmiştir. Temmuz ve Ağustos aylarında neredeyse hiç yağış almazken (0.3 ve 0.7 kg/m²), Kasım-Nisan döneminde m²'ye ortalama 55 kg'ın üzerinde yağış düşmektedir. Özellikle kış mevsiminde yağış miktarı fazla olsa da kar yağışı pek az olur. Söz konusu dönemde en yüksek hava sıcaklıkları Haziran- Eylül döneminde, en düşük hava sıcaklıkları ise Aralık-Mart döneminde yaşanır. İlde hakim rüzgar yönü E (East, Doğu)'dur.

Ekonomik Özellikler

Batman ekonomisi petrol, tarım ve hayvancılığa dayalı bir ekonomik yapı sergilemektedir. İl merkezinde ve ilçelerde sanayi gelişmemiştir. Bu nedenle, tarım sektörü ekonomide birinci sektör olma özelliğini korumaktadır. İlin ormanlık alanları diğer komşu illere nazaran daha fazladır. İlin genelinde tarım arazilerinin sulanması yeterli olmadığından endüstri bitkisi yetiştiriciliği varolan rezervin çok altında bulunmaktadır. Batmanda tütün tarımı ön plandadır. Ancak yetiştirilen tütünler kalitesiz olduğundan bu sektör hem tarımla uğrayan vatandaşa hem de devlete yük olmaktadır. Batman ili hudutları içerisindeki kültür arazileri her türlü ekim ve dikime müsaittir. Türkiye genelinde olduğu gibi Batman'da da sanayi gün geçtikçe gelişmektedir. Batman'ın sanayi gelişiminde merkez ilçede bulunan Tüpraş ve Türkiye Petrolleri Anonim Ortaklığı tesislerinin büyük payı bulunmaktadır. Batman'da en zengin maden rezervi 2.5 milyar varil ile petroldür. Bu rezervin büyük bölümü Raman Dağı eteklerinde bulunmaktadır. Sason ilçesinde ise 288 bin ton rezervli Barit madeni bulunmuştur.

Toprak Özellikleri ve Kullanım Durumu

Batman İli toprakları genel olarak organik madde yönünden zayıf, potasyumca zengin, fosfor ve diğer elementler yönünden ortak karakter taşıyan bir yapıya sahiptir. Büyük bir kısmı alkalik karakter özelliği taşıyan topraklar killi, kumlu ve humusludur. Organik maddelerin azalması sonucu su tutma kapasitesi ve havalanma özellikleri olumsuz etkilenmektedir. Bu da toprak işlenmesi esnasında toprağın geç tava gelmesine neden olmaktadır. İl genelinde nadas yapılan toprakların fazla olmaması da organik madde eksikliği ve verimi etkilemektedir.

Batman ilinde hüküm süren karasal iklimden dolayı, Batman Merkez, Beşiri, Hasankeyf ve Kozluk İlçesinin güney kesimlerinde bozkır görüntüsünde oldukça fakir bir bitki örtüsü hakimdir ve rüzgar erozyonu bu alanlarda etkili olmuştur. Sason, Gercüş ve Kozluk İlçesinin kuzey kesimlerinde meşe, bıtım, ceviz, ardıç ve çınar ağaçlarıyla kaplı koru ve bozuk ormanlar hakimdir. Batman ilinde VII. ve VIII. sınıf topraklar arazi varlığının %57'sini kaplarken, bunu sırası ile V ve VI. sınıf (%16), III. sınıf (%8), I. sınıf (%7), IV. sınıf (%7), II. sınıf (%6) topraklar kaplamaktadır. Batman İli topraklarının I. ve IV. sınıf (%28) kabiliyet sınıfları içerisinde kalan topraklar tarımsal amaçlı kullanılabilir alanlardan, V-VIII. sınıf (%72) kabiliyet sınıfları içerisinde kalan topraklar ise, işlemeli tarıma uygun olmayan alanlardan oluşmaktadır. Batman İli'nde bulunan toprak grupları incelendiğinde, en fazla kahverengi orman toprakları ve kahverengi toprakların, en az alüvyal ve kolüvyal topraklar bulunduğu görülmektedir.

Tarım Alanları

Batman il genelinde tarımsal ürünlerin yetiştirme periyodu bütün yıla yayılmıştır. Eylül-Ekim aylarında başlayan buğday, arpa, mercimek ve nohut tarımı, Haziran ayının ilk yarısında sona ermekte ve Nisan ayının sonu ile Mayıs ayının ilk haftasında pamuk tarımı başlayıp Kasım ayı sonu-Aralık ilk haftasına kadar devam etmektedir. İl yüzölçümü 465.921 ha olup İlin tarım arazisi toplamı, 139.77ha'dır. İlin yüzölçümünün büyük bir kısmı (% 37), tarımsal açıdan elverişsiz arazilerden oluşmaktadır. Orman ve mera arazileri oransal olarak bir yakınlık göstermektedir. İl yüzölçümünün % 30'u tarımsal faaliyetlerde kullanılmaktadır.

Tarihi ve Turistik Yerler:

Batman'da kültür turizmi denildiği an ilk akla gelen; tarihi özelliği olan ve Kültür Bakanlığı tarafından da sit alanı olarak ilan edilen Hasankeyf'tir. Hasankeyf'in ne zaman ve kimler tarafından kurulduğu tam olarak bilinmemektedir. Ancak Şehir ve etrafındaki binlerce mağara insanların buraya çağlar öncesinden yerleştiğini göstermektedir. Hasankeyf, insanlığın en eski yerleşim yerlerinden biri olan Mezopotamya bölgesinde yer almaktadır. İldeki tarihi ve kültürel değerleri görmek ve ekonomik bağlar nedeniyle ile gelen yerli ve yabancı turistler aldıkları eşyalar, yeme içme ve konaklama ücretleriyle İl ekonomisine katkı sağlamaktadırlar. ilde Turizm İşletme Belgeli 6 tesis (otel) bulunmaktadır. Bunlardan dört tanesi 3 yıldızlı, biri 2 yıldızlı olup bu tesislerde 263 oda, 645 yatak, 49 suit, 362 kişilik restaurant ve 975 kişilik çok amaçlı salon bulunmaktadır.

Nüfus:

Batman İli ve Beşiri, Kozluk ve Sason İlçeleri 1990 yılına kadar Siirt iline bağlı ilçeler iken, 1990 yılında Batman'ın İl statüsüne geçmesiyle Batman'a bağlanmışlardır. Ayrıca Gercüş İlçesi de 1990 yılına kadar Mardin İli'ne bağlıyken İl olunca Batman'a bağlanmıştır. Hasankeyf İlçesi ise 1990 yılında Gercüş İlçesi'nden ayrılarak ilçe olmuştur. Batman İli'nin nüfusu 2007 yılında Türkiye İstatistik Kurumu (TUIK) tarafından gerçekleştirilen nüfus sayımında 472.487, 2010 yılında 510.200, 2012 yılında ise 534.205 olarak belirlenmiştir

A. HAVA

A.1. Hava Kalitesi

Türkiye’de özellikle kış sezonunda bazı şehir merkezlerinde meteorolojik şartlara da bağlı olarak hava kirliliği görülmektedir. Kış aylarında ısınmadan kaynaklanan hava kirliliğinin temel sebepleri; düşük vasıflı yakıtların iyileştirilme işlemine tabi tutulmadan kullanılması, yanlış yakma tekniklerinin uygulanması ve kullanılan yakma sistemleri işletme bakımlarının düzenli olarak yapılmaması şeklinde sıralanabilir. Ancak ısınmada doğal gazın ve kaliteli yakıtların kullanılması sonucu özellikle büyük şehirlerde hava kirliliğinde 1990’lı yıllara göre azalma olmuştur.

Şehirleşme ile sanayi tesislerinin yakın çevresindeki bölgelerdeki konutlaşmaların artması hava kirliliğinin olumsuz etkilerini artırmaktadır. Kömüre dayalı termik santrallerde kullanılan yerli linyitlerin yüksek kükürt oranı ve bazı tesislerde arıtma sistemlerinin olmaması nedeniyle kükürt dioksit (SO₂) emisyonları problem oluşturmaktadır. Çevre Mevzuatının kirletici vasfı yüksek tesisler olarak nitelendirdiği enerji üretim tesisleri için mevzuatta özel emisyon sınır değerleri bulunmaktadır. Söz konusu tesislerin kurulması ve işletilmesi için gerekli izinler, tesisten çıkan emisyonlar ve tesisin etki alanı içerisinde hava kirliliğinin tespitine ilişkin usul ve esaslar Çevre Mevzuatında belirlenmiştir. Katı, sıvı ve gaz yakıt kullanan bu tesisler için ilgili baca gazı sınır değerlerinin sağlanması yanında tesis etki alanlarında hava kalitesi sınır değerlerinin de sağlanması gereklidir. Bu nedenlerle söz konusu tesislerden kaynaklanan özellikle toz, kükürt dioksit (SO₂) ve azotoksit (NO_x) emisyonlarının giderilmesi ve azaltılması konusundaki tekniklerinin uygulanması gereklidir. Söz konusu azaltım teknikleri son yıllarda tesislerden kaynaklanan emisyon yüklerini önemli ölçüde azaltılabilmektedir. Söz konusu azaltım tekniklerinin hayata geçirilmesi ve yaygın olarak kullanılabilmesi içinde Çevre Mevzuatında bazı değişiklikler yapılmıştır.

Şehirlerde yaşanan hava kirliliğine, artan motorlu taşıtlardan kaynaklanan egzoz gazları da katkı sağlamaktadır.

Hava kalitesine ilişkin hava kalite indeksi karşılaştırması da Çizelge A.1’ de verilmektedir.

Çizelge A.1- Hava Kalite İndeksi Karşılaştırma Tablosu

Hava Kalitesi İndeksi	SO ₂	NO ₂	CO	O ₃	PM10
	1 saatlik ortalama (µgr/m ³)	24 saatlik ortalama (µgr/m ³)	24 saatlik ortalama (µgr/m ³)	1 saatlik ortalama (µgr/m ³)	24 saatlik ortalama (µgr/m ³)
1 (çok iyi)	0-50	0-45	0-1,9	0-35	0-25
2 (iyi)	51-199	46-89	2,0-7,9	36-89	26-69
3 (yeterli)	200-399	90-179	8,0-10,9	90-179	70-109
4 (orta)	400-899	180-299	11,0-13,9	180-239	110-139
5 (kötü)	900-1499	300-699	14,0-39,9	240-359	140-599
6 (çok kötü)	>1500	>700	>40,0	>360	>600

A.2. Hava Kalitesi Üzerine Etki Eden Unsurlar

Hava kirliliği, doğrudan veya dolaylı olarak insan sağlığını etkileyerek yaşam kalitesini düşürmektedir. Günümüzde hava kirliliği nedeniyle yerel, bölgesel ve küresel sorunlar yaygın olarak yaşanmaktadır.

Yoğun şehirleşme, şehirlerin yanlış yerleşmesi, motorlu taşıt sayısının artması, düzensiz sanayileşme, kalitesiz yakıt kullanımı, topoğrafik ve meteorolojik şartlar gibi nedenlerden dolayı büyük şehirlerimizde özellikle kış mevsiminde hava kirliliği yaşanabilmektedir.

Bir bölgede hava kalitesini ölçmek, o bölgede yaşayan insanların nasıl bir hava teneffüs ettiğinin bilinmesi açısından çok büyük önem taşımaktadır. Ayrıca, önemli bir nokta da, bir bölgede meydana gelen hava kirliliğinin sadece o bölgede görülmeyip meteorolojik olaylara bağlı olarak yayılım göstermesi ve küresel problemlere de (küresel ısınma, asit yağmurları, vb) sebep olmasıdır.

Renksiz bir gaz olan kükürtdioksit (SO_2), atmosfere ulaştıktan sonra sülfat ve sülfürik asit olarak oksitlenir. Diğer kirleticiler ile birlikte büyük mesafeler üzerinden taşınabilecek damlalar veya katı partiküller oluşturur. SO_2 ve oksidasyon ürünleri kuru ve nemli depozisyonlar (asitli yağmur) sayesinde atmosferden uzaklaştırılır.

Azot Oksitler (NO_x), Azot monoksit (NO) ve azot dioksit (NO_2), toplamı azot oksitleri (NO_x) oluşturur. Azot oksitler genellikle (%90 durumda) NO olarak dışarı verilir. NO ve NO_2 'den ozon veya radikallerle (OH veya HO_2 gibi) reaksiyonu sonucunda oluşur. İnsan sağlığını en çok etkileyen azot oksit türü olması itibarıyla ile NO_2 kentsel bölgelerdeki en önemli hava kirleticilerinden biridir. Azot oksit (NO_x) emisyonları insanların yarattığı kaynaklardan oluşmaktadır. Ana kaynakların başında kara, hava ve deniz trafiğindeki araçlar ve endüstriyel tesislerdeki yakma kazanları gelmektedir.

İnsan sağlığına etkileri açısından, sağlıklı insanların çok yüksek NO_2 derişimlerine kısa süre dahi maruz kalmaları, şiddetli akciğer tahribatlarına yol açabilir. Kronik akciğer rahatsızlığı olan kişilerin ise bu derişimlere maruz kalmaları, akciğerde kısa vadede fonksiyon bozukluklarına yol açabilir. NO_2 derişimlere uzun süre maruz kalınması durumunda ise buna bağlı olarak solunum yolu rahatsızlıklarının ciddi oranda arttığı gözlenmektedir.

Toz Partikül Madde (PM10), partikül madde terimi, havada bulunan katı partikülleri ifade eder. Bu partiküllerin tek tip bir kimyasal bileşimi yoktur. Katı partiküller insan faaliyetleri sonucu ve doğal kaynaklardan, doğrudan atmosfere karışırlar. Atmosferde diğer kirleticiler ile reaksiyona girerek PM'yi oluştururlar ve atmosfere verilirler. (PM10- 10 μm 'nin altında bir aerodinamik çapa sahiptir) 2,5 μm 'ye kadar olan partikülleri kapsayacak yasal düzenlemeler konusunda çalışmalar devam etmektedir. PM10 için gösterilebilecek en büyük doğal kaynak yollardan kalkan tozlardır. Diğer önemli kaynaklar ise trafik, kömür ve maden ocakları, inşaat alanları ve taş ocaklarıdır. Sağlık etkileri açısından, PM10 solunum sisteminde birikebilir ve çeşitli sağlık etkilerine sebep olabilir. Astım gibi solunum rahatsızlıklarını kötüleştirir, erken ölümü de içeren çeşitli ciddi sağlık etkilerine sebep olur. Astım, kronik tıkayıcı akciğer ve kalp hastalığı gibi kalp veya akciğer hastalığı olan kişiler PM10'a maruz kaldığında sağlık durumları kötüleşebilir. Yaşlılar ve çocuklar, PM10 maruziyetine karşı hassastır. PM10 yardımıyla toz içerisindeki mevcut diğer kirleticiler akciğerlerin derinlerine kadar inebilir. İnce partiküllerin büyük bir kısmı akciğerlerdeki alveollere kadar ulaşabilir. Buradan da kurşun gibi zehirli maddeler % 100 olarak kana geçebilir.

Karbonmonoksit (CO), kokusuz ve renksiz bir gazdır. Yakıtların yapısındaki karbonun tam yanmaması sonucu oluşur. CO derişimleri, tipik olarak soğuk mevsimlerde en yüksek değere ulaşır. Soğuk mevsimlerde çok yüksek değerler ulaşılmasının bir sebebi de inversiyon durumudur. CO'inglobal arka plan konsantrasyonu 0.06 ve 0.17 mg/m³ arasında bulunur. 2000/69/EC sayılı AB direktifinde CO ile ilgili sınır değerler tespit edilmiştir.

İnversiyon, sıcak havanın soğuk havanın üzerinde bulunarak, havanın dikey olarak birbiriyle karışmasının engellenmesi durumudur. Kirlilik böylece yer seviyesine yakın soğuk hava tabakasının içerisinde toplanır.

CO'in ana kaynağı trafik ve trafikteki sıkışıklıktır. Sağlık etkileri, akciğer yolu ile kan dolaşımına girerek, kimyasal olarak hemoglobinle bağlanır. Kandaki bu madde, oksijeni hücrelere taşır. Bu yolla, CO organ ve dokulara ulaşan oksijen miktarını azaltır. Sağlıklı kişilerde, daha yüksek seviyelerdeki CO'e maruz kalmak, algılama ve gözün görme gücünü etkileyebilir. Hafif ve daha ağır kalp ve solunum sistemi hastalığı olan kişiler ve henüz doğmamış ve yeni doğmuş bebekler, CO kirliliğine karşı en riskli grubu oluşturur.

Kurşun (Pb), doğada metal olarak bulunmaz. Kurşun gürültü, ışın ve vibrasyonlara karşı iyi bir koruyucudur ve hava yoluyla taşınır. Kurşun, maden ocakları ve bakır ve tunç (Cu+Sn) alaşımı işlenmesi, kurşun içeren ürünlerin geriye dönüştürülmesi ve kurşunlu petrolün yakılmasıyla çevreye yayılır. Kurşun içeren benzin ilavesi ürünlerinin de kullanılması, atmosferdeki kurşun oranını yükseltir.

Ozon (O₃), kokusuz renksiz ve 3 oksijen atomundan oluşan bir gazdır. Ozon kirliliği, özellikle yaz mevsiminde güneşli havalarda ve yüksek sıcaklıkta oluşur (NO₂+ güneş ışınları = NO+ O => O+ O₂ = O₃). Ozon üretimi uçucu organik bileşikler (VOC) ve karbon monoksit sayesinde hızlandırılır veya güçlendirilir. Ozonun oluşması için en önemli öncü bileşimler NO_x (Azot oksitler) ve VOC'dır. Yüksek güneş ışınlarının etkisiyle ozon derişimi Akdeniz ülkelerinde Kuzey-Avrupa ülkelerinden daha yüksektir. Sebebi ise güneş ışınlarının ozon'un fotokimyasal oluşumundaki fonksiyonundan kaynaklanmasıdır.

Diğer kirleticilere kıyasla ozon doğrudan ortam havasına karışmaz. Yeryüzüne yakın seviyede ozon karmaşık kimyasal reaksiyonlar yoluyla oluşur. Bu reaksiyonlara NO_x, metan, CO ve VOC'ler(etan (C₂H₆), etilen (C₂H₄), propan (C₃H₈), benzen (C₆H₆), toluen (C₆H₅), xilen (C₆H₄) gibi kimyasal maddelerde eklenir. Ozon çok güçlü bir oksidasyon maddesidir. Birçok biyolojik madde ile etkileşimde bulunur. Tüm solunum sistemine zarar verebilir. Ozonun zararlı etkisi derişim oranına ve ozona maruziyet süresine bağlıdır. Çocuklar büyük bir risk grubunu oluşturur. Diğer gruplar arasında öğlen saatlerinde dışarıda fiziksel aktivitede bulunanlar, astım hastaları, akciğer hastaları ve yaşlılar bulunur.

İlimizde 2012 yılında evsel ısınmada kullanılan katı yakıtların cinsi, yakıtların özellikleri ve bu yakıtların temin edildiği yerler Çizelge A 2'de, Sanayide Kullanılan Katı Yakıtların Cinsi, Yakıtların Özellikleri ve Bu Yakıtların Temin Edildiği Yerler Çizelge A.3'de, Kullanılan Doğal Gaz Miktarı Çizelge A-4'te verilmiştir. Ancak 2012 yılında kullanılan fueloil miktarı ile ilgili İl Müdürlüğümüzde herhangi bir çalışma verisi bulunmamaktadır.

Çizelge A.2 – İlimizde 2012 Yılında Evsel Isınmada Kullanılan Katı Yakıtların Cinsi, Yakıtların Özellikleri ve Bu Yakıtların Temin Edildiği Yerler (Çevre ve Şehircilik İl Müdürlüğü, 2012)

Yakıtın Cinsi (*)	Temin Edildiği Yer	Tüketim Miktarı (ton)	Yakıtın Özellikleri				
			Alt Isıl Değeri (kcal/kg)	Uçucu Madde (%)	Toplam Kükürt (%)	Toplam Nem (%)	Kül (%)
Sosyal Yardımlaşma Kömürü	Garp Linyitleri İşletmesi Müessese MüdürlüğüTavşanlı/Kütahya	18000	6369	-	1,5	7,88	16,78
İthal Kömür	Rusya Menşei	8220	7253	21,35	0,25	3,68	4,65
İthal Kömür	Şahin Kömür	2550	6200	33	-	10	10
İthal Kömür	Trabzon	150	8000	12	0,9	2	15

(*) Yerli kömür, ithal kömür, briket, biyokütle, Sosyal Yardımlaşma Vakfı kömürü, odun gibi.

Çizelge A.3– İlimizde 2012 Yılında Sanayide Kullanılan Katı Yakıtların Cinsi, Yakıtların Özellikleri ve Bu Yakıtların Temin Edildiği Yerler (Batman Valiliği Sosyal Yardımlaşma ve Dayanışma Vakfı Başkanlığı ve Çevre Şehircilik İl Müdürlüğü Envanter Verileri, 2012)

Yakıtın Cinsi (*)	Temin Edildiği Yer	Tüketim Miktarı (ton)	Yakıtın Özellikleri				
			Alt Isıl Değeri (kcal/kg)	Uçucu Madde (%)	Toplam Kükürt (%)	Toplam Nem (%)	Kül (%)
İthal Kömür	Rusya Menşei	1305	7253	21,35	0,25	3,68	4,65
İthal Kömür	Atakaş A.Ş.	2300	6200	33	-	10	10

(*) Yerli kömür, ithal kömür, briket, biyokütle, Sosyal Yardımlaşma Vakfı kömürü, odun gibi.

Çizelge A.4 –İlimizde 2012 Yılında Kullanılan Doğalgaz Miktarı (SİBADAŞ Doğal Gaz Dğt. A.Ş., 2012)

Yakıtın Kullanıldığı Yer	Tüketim Miktarı (m ³)	Isıl Değeri (kcal/kg)
Konut	318.374,834	9221,17
Sanayi	-	-

Egzoz gazı emisyonlarının kontrolüne yönelik 2012 yılında ilimizde bulunan araç sayısı ve egzoz ölçümü yaptıran araç sayıları ile ilgili veriler Çizelge A.5. bölümünde yer almaktadır.

Çizelge A.5- İlimizde 2012 Yılı Araç Sayısı ve Egzoz Ölçümü Yaptıran Araç Sayısı (Batman İl Emniyet Müdürlüğü ve İlimizde Egzoz emisyon ölçüm yetki belgesi alan Yetkili Servisler, 2012)

Araç Sayısı				Toplam	Egzoz Ölçümü Yaptıran Araç Sayısı				Toplam
Binek Otomobil	Hafif Ticari	Ağır Ticari	Diğerleri		Binek Otomobil	Hafif Ticari	Ağır Ticari	Diğerleri	
12850	9708	3853	12234	38645	5958	5505	5505	265	23687

A.3. Hava Kalitesinin Kontrolü Konusundaki Çalışmalar

Batman İlinde hava kirliliğine neden olan etmenler arasında kış sezonunda ısınma amaçlı kullanılan yakıtlar, endüstriyel tesislerin şehir içinde kalması, motorlu taşıtlar, anızların yakılması, meteorolojik faktörler (Şehrin çanak şeklinde olması, inverziyonlu günlerin çok olması durgun gün sayısı 200 gün ve hava karışım yüksekliğinin~ 4m) sayılabilir.

Batman İlinde bir adet Hava Kalitesi Ölçüm Cihazı mevcut olup, Batman Valiliğine ait otopark bahçesinde bulunmaktadır. Gün içerisinde yarım saatlik veriler alınmakta ve www.havaizleme.gov.tr adresinden de online olarak takip edilebilmektedir. Kurulan hava kirliliği ölçüm istasyonunda Kükürtdioksit (SO₂) ve Partikül Madde (PM₁₀) parametreleri ölçülmektedir.

Ölçüm istasyonunda toplanan ölçüm verileri Bakanlığımıza ait özel bir ağ (VPN) üzerinden GSM Modemler aracılığıyla Bakanlığımız Çevre Referans Laboratuvarı Veri İşletim Merkezine aktarılarak izlenmekte ve www.havaizleme.gov.tr adresinde eşzamanlı olarak yayınlanmaktadır.

Saatlik ortalamalar şeklinde istasyonlardan alınan veriler incelenerek doğrulama çalışmaları yapılmakta olup söz konusu verilerle aylık ve yıllık raporlar hazırlanarak yayınlanmaktadır.

Hava Kalitesi Ölçüm İstasyonunun yeri Harita A.1' de gösterilmiştir. İlimizde Hava Kalitesi Ölçüm İstasyon Yerleri ve Ölçülen Parametreler ile ilgili veriler ise Çizelge A.6'da verilmiştir.



Harita A.1 – İlde Bulunan Hava Kirliliği Ölçüm Cihazlarının Yerleri
(Google Earth, 2012)

Çizelge A.6- İlimizde Hava Kalitesi Ölçüm İstasyon Yerleri ve Ölçülen Parametreler
(www.havaizleme.gov.tr/, 2012)

İSTASYON YERLERİ	KOORDİNATLARI (Enlem, Boylam)	HAVA KİRLİTİCİLERİ					
		SO ₂	NO _x	CO	O ₂	HC	PM
Merkez	37 S 0687177 UTM 4196922	X	-	-	-	-	X

A.4. Ölçüm İstasyonları

İlimizde bulunan ölçüm istasyonu Batman Valiliğine ait otopark bahçesinde bulunmaktadır. Kurulan hava kirliliği ölçüm istasyonunda Kükürdioksit (SO₂) ve Partikül Madde (PM₁₀) parametreleri ölçülmektedir. İlimizde Merkez İstasyonu PM₁₀ VE SO₂ parametreleri için günlük ortalama değerlerini içeren veriler ve KVS limit değerleri Grafik A.1 ve Grafik A.2’de verilmiştir. Çizelge A.7’de İlimizde 2012 Yılı Hava Kalitesi Parametreleri Aylık Ortalama Değerleri, Çizelge A.8’de ise Hava Kalitesi Değerlendirme ve Yönetimi Yönetmeliği 2012 Yılında Hava Kalitesi Sınır Değerleri verilmiştir.

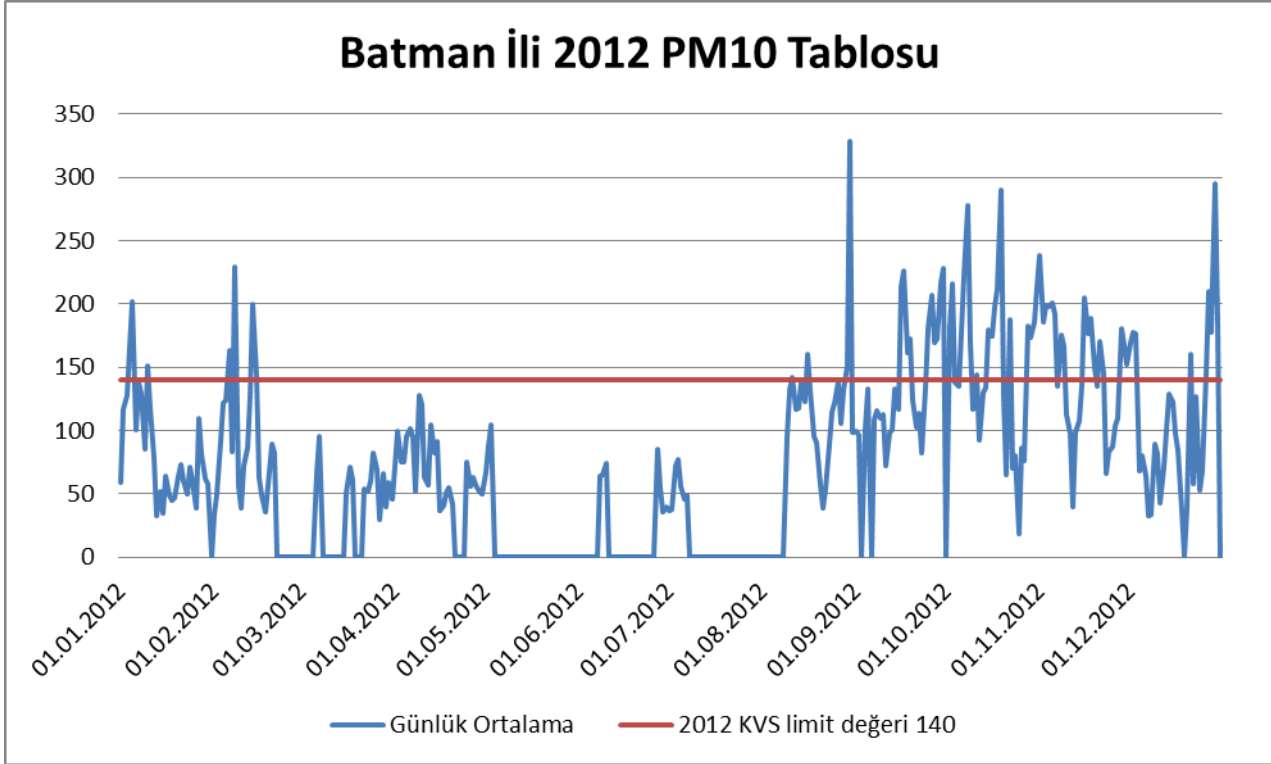

Grafik A.1- İlimizde Merkez İstasyonu PM10 Parametresi Günlük Ortalama Değer Grafiği

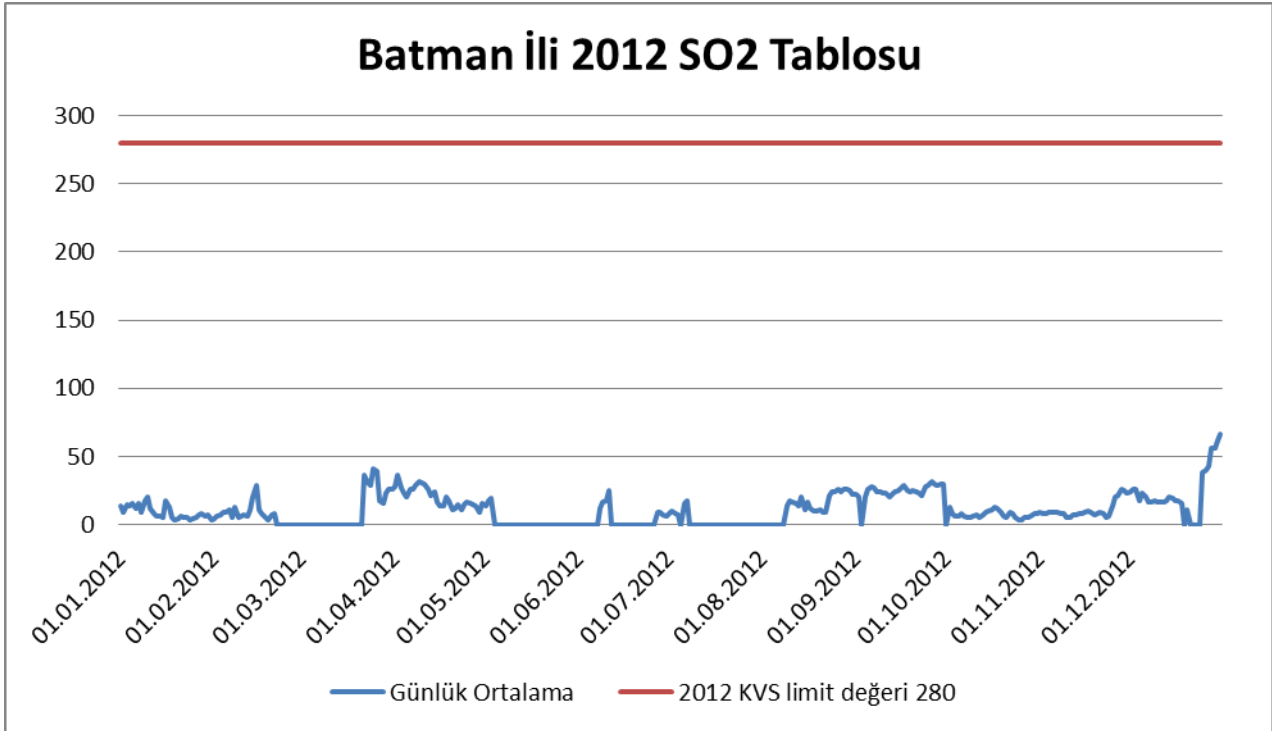

Grafik A.2- İlimizde Merkez İstasyonu SO₂ Parametresi Günlük Ortalama Değer Grafiği

Çizelge A.7-İlimizde 2012 Yılı Hava Kalitesi Parametreleri Aylık Ortalama Değerleri
(www.havaizleme.gov.tr/ , 2012)

Merkez	SO ₂	AGS*	PM10	AGS*
Ocak	9	-	84	3
Şubat	9	-	95	4
Mart	28	-	60	-
Nisan	20	-	73	-
Mayıs	17	-	87	-
Haziran	13	-	60	-
Temmuz	11	-	54	-
Ağustos	18	-	121	4
Eylül	25	-	139	10
Ekim	7	-	155	17
Kasım	11	-	147	17
Aralık	28	-	109	9
ORTALAMA	16,33	-	98,66	5,33

* Sınır değerin aşıldığı gün sayısı

Çizelge A.8– Hava Kalitesi Değerlendirme ve Yönetimi Yönetmeliği 2012 Yılında Hava Kalitesi Sınır Değerleri

SO₂: kükürtdioksit

Sınır Değeri Saptayan Kuruluş	1 saatlik ortalama sınır değer (mg/m ³)	Günlük ortalama sınır değer (mg/m ³)	Aşılmaması istenen gün sayısı (mg/m ³)	Sınır değerin aşıldığı gün sayısı	Yıllık ortalama sınır değer (mg/m ³)
AB	350	125	3	-	20
HKDYY ¹	-	150 ²	-	-	-

PM10: Partikül Madde

Sınır Değeri Saptayan Kuruluş	Günlük ortalama sınır değer (mg/m ³)	Aşılmaması istenen gün sayısı (mg/m ³)	Sınır değerin aşıldığı gün sayısı	Yıllık ortalama sınır değer (mg/m ³)
AB	50	35	211	40
HKDYY	140 ³	-	1	78

¹HKDYY: Hava Kalitesi Değerlendirme ve Yönetimi Yönetmeliği

² HKDYY EK-1/A'da yer alan geçiş süreci limit değeri (proje yılına göre değişir).

³HKDYY EK-1/A'da yer alan geçiş süreci limit değeri (proje yılına göre değişir).

A.5. Egzoz Gazı Emisyon Kontrolü

Hava kirliliğinin başlıca sebeplerinden birisi olan motorlu taşıt kaynaklı egzoz emisyonları özellikle trafiğin yoğun olarak yaşandığı kent merkezlerinde önemli bir çevresel problem oluşturmaktadır. Motorlu taşıtlardan kaynaklanan egzoz emisyonlarının azaltılmasında egzoz gazı emisyon ölçümleri ve denetimleri büyük önem taşımaktadır.

13.05.2006 tarih ve 26167 sayılı Resmi Gazete’de yayımlanarak yürürlüğe giren “Çevre Kanununda Değişiklik Yapılmasına Dair Kanun” ile de egzoz gazı emisyon ölçümü uygulamaları ve bu uygulamaların denetlenmesine ilişkin düzenlemeler getirilmiştir.

Bakanlığımızca Çevre Mevzuatının AB Mevzuatına uyum çalışmaları da dikkate alınarak hazırlanan“**Egzoz Gazı Emisyonu Kontrolü Yönetmeliği**” 04.04.2009 tarih ve 27190 sayılı Resmi Gazete’de yayımlanarak yürürlüğe girmiştir.

Yukarıda bahsedilen Kanun ve Yönetmelik çerçevesinde; trafikte seyreden motorlu taşıtların hava kirliliğine olabilecek olumsuz etkilerinin azaltılması ve hava kalitesinin korunmasına yönelik gerekli tedbirlerin alınması gayesiyle aşağıda belirtilen hususlara uyulması önem arz etmektedir.

Egzoz gazı emisyon ölçümü yapmak üzere başvuru yapacak istasyonların TS 12047 “Yetkili Servisler-Motorlu Araçlar İçin- Kurallar” standardını sağlayan sabit istasyon veya TS EN ISO/IEC 17020:2004“Çeşitli Tipteki Muayene Kuruluşlarının Çalıştırılmaları İçin Genel Kriterler” standardını sağlayan sabit veya Mobil Araç Muayene İstasyonu olması gerekmektedir.

İlimizde motorlu taşıtlardan kaynaklanan Egzoz Gazı Emisyon kirliliği de önemli sayılabilecek seviyelere ulaşmıştır.

İlimizde beş firmaya Egzoz gazı emisyon ölçüm yetki belgesi verilmiş olup firmalara ilişkin bilgiler Çizelge A-9’da verilmiştir. İlimiz 2012 yılı Pul Satışları ise toplamda 22.300 adettir.

Çizelge A.9 – İlimizde 2012 Yılı İlimizde Egzoz Emisyon Ölçüm Yetki Belgesi Alan Yetkili Servislere Ait Bilgiler (Çevre ve Şehircilik İl Müdürlüğü, 2012)

Firma Adı	Firma Adresi
İluh Taşıt Muayene İstasyonları ve İşletme A.Ş	Site Mahallesi Özgürlük Bulvarı No:180
Gencay Otomotiv Pet. İnş. Nak. Gıda Sağ. İltş. San. Tic.Ltd.Şti.	Petrol Mahallesi Ahmet Necdet Sezer Bulvarı Çevre Yolu Üzeri inç Petrol Karşısı
Yeşil Batman KIA Tic.İnş.Taah.San.Ltd.Şti	Petrol Mahallesi Ahmet Necdet Sezer Bulvarı Çevre Yolu Üzeri No: 574
Boraklar Oto Center Renault Yetkili Servisi	Silvan Yolu Üzeri 3. km
Özgün Kardeşler Otomotiv Pet.Nak.İnş.Taah.San.Tic.Ltd.Şti. Mitsubishi Yetkili Servisi	Hasankeyf Yolu Üzeri Ek Sanayi Sitesi No:33

A.6. Gürültü

İlimiz merkezinde özellikle trafik yoğunluğunun fazla olduğu cadde ve kavşaklarda gürültü kirliliği gözlenmektedir. Karayolu ve demiryolu kenarlarında mevcut gürültü etkisini azaltmak üzere plantasyon veya benzeri herhangi bir tedbir alınmamıştır.

04.06.2010 tarih ve 27601 sayılı Resmi Gazetede yayımlanarak yürürlüğe giren Çevresel Gürültünün Değerlendirilmesi ve Yönetimi Yönetmeliği ve 27.04.2011 tarih ve 27917 Sayılı Resmi Gazetede Çevresel Gürültünün Değerlendirilmesi ve Yönetimi Yönetmeliğinde Değişiklik Yapılmasına Dair Yönetmeliğin 24. maddesine ilişkin teknik detayları belirlemek üzere yayınlanan 2011/11 Sayılı Eğlence Yerlerinden Kaynaklanan Çevresel Gürültünün Kontrolü Genelgesinin 1. maddesinin 2. paragrafına istinaden İlde Hassas ve Çok Hassas Kullanım Alanlarını belirlemek üzere 14.05.2012 tarihinde İl Müdürlüğümüzün Eğitim Salonunda toplantı düzenlenmiş olup toplantıya Batman Belediye Başkanlığı, İl Sağlık Müdürlüğü, İl Milli Eğitim Müdürlüğü, İl Kültür ve Turizm Müdürlüğü katılım sağlamıştır. Hassas ve Çok Hassas Kullanım Alanlarını belirleme ile ilgili çalışmalar devam etmektedir. Ayrıca 2011/11 Sayılı Eğlence Yerlerinden Kaynaklanan Çevresel Gürültünün Kontrolü Genelge gereği Canlı Müzik ve Eğlence Yerlerinin, 14/07/2005 tarih ve 2005/9207 sayılı Bakanlar Kurulu Kararı ile yürürlüğe konulan İşyeri Açma ve Çalışma Ruhsatlarına İlişkin Yönetmelik hükümlerine göre canlı müzik izni alması ve Genelgeye istinaden Çevresel Gürültü Seviyesi Ölçüm Raporunun Bakanlığımızdan yeterlilik almış firmalar tarafından hazırlanarak İl Müdürlüğümüze gönderilmesi ile ilgili gerekli yazışma ve denetimler yapılmıştır. Bunun yanı sıra 20.12.2004 tarihi itibari ile İl Müdürlüğümüze alınan Gürültü Ölçüm Cihazı ile çeşitli işyerleri ve tesislerin elektrik jeneratörü ve soğutma fanları ile ilgili müdürlüğe gelen şikayetler doğrultusunda gürültü ölçümleri yapılarak, mevzuat çerçevesinde gerekli gürültü tedbirleri almak için çalışmalar yapılmaktadır. Gürültü yönetmeliği çerçevesinde Batman Belediyesinin gürültü yetkisi almak için, Çevre Denetim Biriminin kurulması çalışmaları devam etmektedir.

İl bazında 2012 yılı içerisinde İl Müdürlüğümüze eğlence yerleri ile ilgili 2, şantiye ile ilgili 1, sanayi ile ilgili 1, işyeri ile ilgili 1, işyerlerinin soğutucuları ile ilgili 1, jeneratör ile ilgili 4, makine kaynak işleri ile ilgili 1 adet gürültü şikayeti intikal etmiştir. İl Müdürlüğümüze intikal eden şikayet ile ilgili olarak ilgili mevzuatlar kapsamında gerekli önlemlerin alınması sağlanmıştır. Ayrıca İşyeri Açma ve Çalıştırma Ruhsatı olmayan yerler ile ilgili olarak ilgili makamlar tarafından işyerlerinin faaliyeti durdurulmuştur.

İl Müdürlüğümüze ulaşan gürültü şikâyetlerinin konu bazında dağılımı Grafik A.3' de verilmiştir.

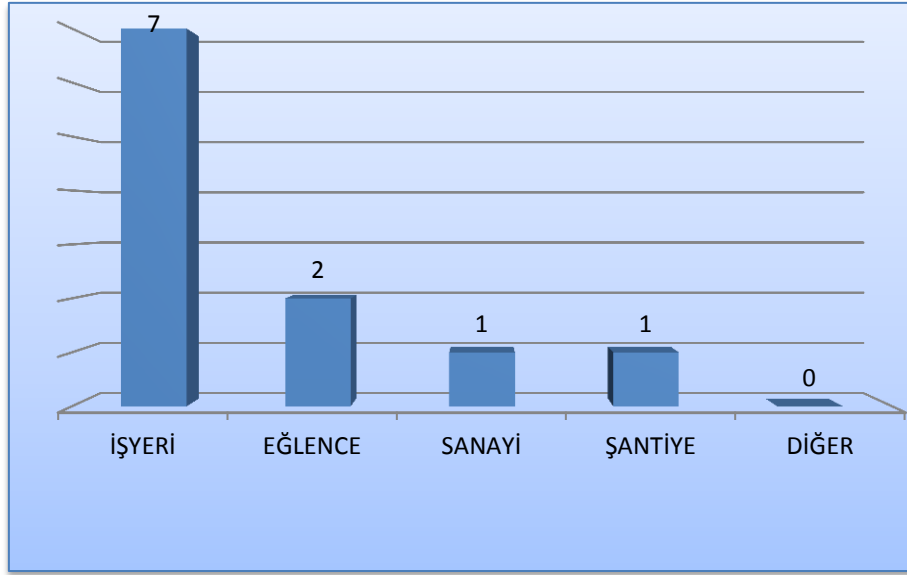

Grafik A.3– İlimizde 2012 Yılında Gürültü Konusunda Yapılan Şikayetlerin Dağılımı (Çevre ve Şehircilik İl Müdürlüğü, 2012)

A.7. İklim Değişikliği Evlem Planı Çerçevesinde Yapılan Çalışmalar

Bakanlığımız koordinasyonunda hazırlanan ve 3 Mayıs 2010 tarihinde Başbakanlık Yüksek Planlama Kurulu tarafından onaylanan Ulusal İklim Değişikliği Stratejisinin uygulanmaya konulması amacıyla sera gazı emisyonu kontrolü ve iklim değişikliğine uyum konusunda 2011-2013 yıllarına yönelik stratejik ilkeleri ve hedefleri içeren İklim Değişikliği Ulusal Eylem Planı (İDEP) hazırlanmış ve 2011 yılının Temmuz ayında uygulanmaya konulmuştur.

İDEP'in amacı, sera gazı emisyonlarını sınırlamaya yönelik ulusal koşullara uygun eylemler belirleyerek iklim değişikliği ile mücadele edilmesi, iklim değişikliğinin etkilerinin yönetilerek dayanıklılığın artırılması ve böylece Türkiye'de iklim değişikliği ile mücadele ve uyumun teşvik edilmesidir.

İDEP'teki eylemlerin uygulanmasının yıllık olarak izlenmesi ve değerlendirilmesi amacıyla internet tabanlı İDEP İzleme Sistemi hazırlanmış olup, 2013 yılında kullanılmaya başlanan sistemin işleyişine ilişkin bilgiler 22 Şubat 2012 tarihinde Çevre ve Şehircilik Bakanı Sayın Erdoğan BAYRAKTAR başkanlığın da gerçekleştirilen 2012/1 sayılı İklim Değişikliği Koordinasyon Kurulu (İDKK) toplantısında kurul üyesi kurum ve kuruluşlarla paylaşılmıştır.

Bu kapsamda İDEP'te uygulanmasından sorumlu olduğu belediye ve valiliğin sorumlu olduğu eylemler için bağlı birimleri tarafından sağlanacak bilgiler derlenerek internet tabanlı İDEP İzleme Sistemine girişinin Çevre ve Şehircilik İl Müdürlüğünce yapılması uygun görülmüştür.

A.8. Sonuç ve Değerlendirme

Batman İlinde hava kirliliğine neden olan etmenler; kış sezonunda ısınma amaçlı kullanılan yakıtlar, Endüstriyel tesislerin şehir içinde kalması, meteorolojik faktörlerdir. (Şehrin çanak şeklinde olması, inverziyonlu günlerin çok olması durgun gün sayısı 200 gün ve hava karışım yüksekliğinin~ 4m).

İlde bulunan ve hava kirliliğine neden olması muhtemel tüm tesisler İl Müdürlüğümüz uzman teknik personellerince periyodik olarak kontrol edilmekte ve ölçüm sonuçları ilgili yönetmeliklerdeki standartlar ışığında yorumlanmaktadır.

Batman il genelinde konut ve işyerlerinin ısıtılmasında yakıt olarak kömür, odun, kalorifer yakıtı ve az miktarda motorin kullanılmaktadır. Köylerde yaşayanların ve ekonomik durumu iyi olmayan ailelerin tezek kullandığı da görülmektedir.

Kullanılan yakıtlara ait kontroller ve gerekli kısıtlamalar; ilgili kurum ve kuruluşlar tarafından titizlikle yapılmaktadır. Kullanılması uygun olmayan ve gerekli izinleri alınmamış her türlü yakıtın kullanımı ve satışının önlenmesi amacıyla bir dizi çalışmalar yapılmaktadır.

Kış sezonunda ilimize kaçak ve kalitesi düşük sıvı ve katı yakıt getirilmesi, özel kalorifer yakıtı adı altında değişik özelliklerde yakıt imal edilmesi, depolanması, satılması ve kullanılmasının önlenmesi amacıyla tüm gün denetimler yapılmaktadır.

Ayrıca İlimizde bir adet Hava Kalitesi Ölçüm Cihazı mevcut olup, Batman Valiliğine ait otopark bahçesinde bulunmaktadır. Gün içerisinde yarım saatlik veriler alınmakta ve www.havaizleme.gov.tr adresinden de online olarak takip edilebilmektedir. Kurulan hava kirliliği ölçüm istasyonunda Kükürtdioksit (SO₂) ve Partikül Madde (PM₁₀) parametreleri ölçülmektedir.

Ölçüm istasyonunda toplanan ölçüm verileri Bakanlığımıza ait özel bir ağ (VPN) üzerinden GSM Modemler aracılığıyla Bakanlığımız Çevre Referans Laboratuvarı Veri İşletim Merkezine aktarılarak izlenmekte ve www.havaizleme.gov.tr adresinde eşzamanlı olarak yayınlanmaktadır.

Nüfus artışı ve gelir düzeyinin yükselmesine paralel olarak, sayısı hızla artan motorlu taşıtlardan çıkan egzoz gazları, hava kirliliğinde önemli bir faktör oluşturmaktadır. Havada bulunan kurşunun % 95' inin araçlardan kaynaklandığı düşünüldüğünde araçlardan kaynaklanan hava kirliliğinin önemi bir kez daha anlaşılmış olacaktır.

İl merkezinde özellikle trafik yoğunluğunun fazla olduğu cadde ve kavşaklarda, gürültü kirliliği gözlenmektedir. Yeni yerleşim alanlarında bazı tedbirler alınarak bahçe ve kaldırım alanlarının fazlalığı ile, gürültünün etkisi azda olsa azaltılmaktadır. İlimiz sınırları içinde bulunan birçok iş yeri, Eğlence Yerleri, Sanayi, Şantiye alanlarında gürültü seviyesinin yüksek olduğu gözlenmiştir. Bu seviyedeki gürültüye maruz kalan kişilerde zamanla sağlık açısından bir takım bozukluklar meydana gelebileceğinden, gürültü seviyesini düşürmek için bir takım önlemler alınması gerekmektedir. Yüksek gürültü sonucu yüzyılın en büyük ve tedavisi en zor rahatsızlıklarından biri olan stres faktörü ortaya çıkmaktadır.

Şehir içi ve mahalle aralarında sanatlarını icra ederek, para kazanan işyerleri etraflarını yapmış oldukları işin özelliğine göre rahatsız ettiklerini bildiklerinden dolayı bu durumu ancak gürültünün azaltılmasına yönelik küçük, kolay ve masraflı olmayan tedbirlerle düzeltmeye çalışmaktadırlar.

İlimizdeki inşaat, hafriyat gürültüsü sürekli olmadığından çevreye olan etkisi diğer gürültülere göre daha az rahatsız edicidir. İnşaat gürültüsünün minimum seviyeye indirilmesi için gerekli denetim ve çalışmalar yapılmaktadır.

İlimizde gürültü kirliliğinin diğer bir kaynağı da; özellikle susturucu takılmayan motosikletlerden yayılan , insanı ruhen, zihnen ve bedenen rahatsız eden gürültüdür Trafikte Seyreden Motorlu Kara

Taşıtlarından Kaynaklanan Egzoz Gazı Emisyonlarının Kontrolüne Dair Yönetmelik 8 Temmuz 2005 tarih ve 25869 sayılı Resmi Gazetede yayımlanarak yürürlüğe girmiş olup, yönetmelik kapsamında ölçümlerin yapılması için Batman İlinde Egzoz emisyon ölçüm yetki belgesi 5 firmaya verilmiştir.

Uzun süre gürültüye maruz kalan kişilerde konsantrasyon bozukluğu olması iş veriminde zamanla düşme meydana gelmektedir. Yaz aylarında artış gösteren gürültü seviyesini azaltmak için sadece belediyenin almış olduğu bazı tedbirler mevcuttur.

Memur, işçi, esnaf kısaca çalışan her kesim insanın dinlenme günleri olan tatil günlerinde sabahın erken saatlerinden akşamın geç saatlerine kadar çalışan inşaat makineleri ve diğer aletlerin kişi üzerinde yaptığı olumsuz etkiler sonraki çalışma günlerine aksetmektedir. Hafta içi çalışan ve yorgunluğunu atmaya çalışan bir insanın ayrıca bir de gürültü rahatsızlığına maruz kalması fiziksel ve ruhsal sağlığını etkileyecek bir durumdur.

İlimizde karayolu ve demiryolu kenarlarında mevcut gürültü etkisini azaltmak üzere plantasyon veya benzeri herhangi bir tür tedbir alınmamış ve buralarda gürültü düzeyleri ile ilgili herhangi bir çalışma, gürültü ölçüm cihazı eksikliği nedeniyle yapılamamıştır.

Hammaddeleri işlenebilecek duruma getirerek değerlendirmeye yarayan işlemlerin ve araçların tümü şeklinde tanımlanan endüstriye ait tesisler, kentlerde veya kırsal alanlarda gürültü kirliliğinin bir parçasını oluşturmaktadır. Günümüz teknolojisi sayesinde ileri derecelere ulaşan bu tesisler, işyerleri düzensiz kentleşme ile konut bölgelerinin iç kısımlarına kadar girmiştir. İlimizde, son zamanlarda yapılan esnaf siteleri(sanayi sitesi, marangozlar ve kaynakçılar sitesi) küçük imalat sanayini kent içinde gelişigüzel dağılmış bir durumdan bir nebze olsun kurtarmıştır.

Kaynaklar

Batman İl Emniyet Müdürlüğü
İlimizde Egzoz Emisyon Ölçüm Yetki Belgesi Alan Firmalar
Siirt Batman Doğal Gaz Dağıtım A.Ş (SİBADAŞ)
Batman Valiliği Sosyal ve Dayanışma Vakfı Başkanlığı
Çevre ve Şehircilik İl Müdürlüğü Envanter Verileri
www.havaizleme.gov.tr

Google Earth

(Bu bölümdeki tablolar 2012 yılında Çevre ve Şehircilik İl Müdürlüğümüze gönderilen verilere göre hazırlanmıştır.)

B. SU VE SU KAYNAKLARI

B.1. İlin Su Kaynakları ve Potansiyeli

B.1.1. Yüzeysel Sular

B.1.1.1. Akarsular

İlimiz sınırları içinde bulunan en belirgin akarsular Dicle Nehri, Garzan Çayı, Batman Çayı, Sosun Çayıdır. Batman İl sınırında en önemli akarsu; Dicle Nehri'dir. Dicle Nehri'nin Batman İli sınırlarındaki en önemli kolları Garzan Çayı ve Batman Çayı'dır. Batman Çayını oluşturan ana kollar Kulp Çayı, Sarım Çayı, Zori Çayı ve Talorin Çayı'dır. Bu kollardan Kulp ve Sarım Çayı, Diyarbakır İl sınırları, Sason, Zori ve Talorin çayları ise Batman İl sınırları dahilindedir. Batman Çayının İl sınırları içindeki uzunluğu 124 km olup kuzeyde Serim mıntıkasından başlayıp güneye doğru Kulp Çayı ile birleşerek Batman İlini terk etmektedir. Batman Çayı'nın yıllık ortalama su potansiyeli 4.2 milyar m³'tür. Garzan Çayı yıllık ortalama su potansiyeli 830 milyon m³'tür. İlimizde bulunan akarsuların toplam uzunluğu, İl sınırları içindeki uzunluğu, debisi, kolu olduğu akarsu ve kullanım amaçları hakkında bilgiler Çizelge B.1'de verilmiştir.

**Çizelge B.1 –İlimizin Akarsuları
(Devlet Su İşleri 10. Bölge Müdürlüğü, 2012)**

Akarsu İsmi	Toplam Uzunluğu (km)	İl Sınırları İçindeki Uzunluğu (km)	Debisi (m ³ /sn)	Kolu Olduğu Akarsu	Kullanım Amacı
Dicle Nehri	530	86	300	Dicle	Sulama, Enerji
Garzan Çayı	168	110	49,3	Dicle	Sulama, Enerji
Batman Çayı	144	124	126,9	Dicle	Sulama, Enerji
Sason Çayı	65	65	14,2	Batman	Enerji

İlimiz akarsularında bulunan balık çiftliklerinin konumu, üretim çeşidi ve kapasiteleri hakkında bilgiler Çizelge B.2'de verilmiştir.

**Çizelge B.2- İlimiz Akarsularında Mevcut Bulunan Balık Çiftlikleri
(Çevre ve Şehircilik İl Müdürlüğü, 2012)**

Balık Çiftliği İsmi	Konumu	Üretim Çeşiti	Kapasitesi
Balyar Nak. Taah. İnş. Pet. Eğt. Soğuk	Batman İli Kozluk İlçesi Yeniçağlar Köyü Bacak Mezrası	Alabalık Yetiştirme	750 ton/yıl
Malabadi Su Ürün. Gıda Hayv. San. Tic. Ltd. Şti.	Batman İli Kozluk İlçesi Taşlıdere Köyü, Doğancık Mezrası	Alabalık Yetiştirme	750 ton/yıl
Hamdin DİREK	Batman İli Kozluk İlçesi Taşlıdere Köyü, Doğancık Mezrası	Alabalık Yetiştirme	245 ton/yıl
Şehmuz GÜLTEKİN	Batman İli Kozluk İlçesi Taşlıdere Köyü	Alabalık Yetiştirme	750 ton/yıl
Metin IRMAK	Batman İli Kozluk İlçesi Zorik Tepesi	Alabalık Yetiştirme	500 ton/yıl
Yunus ANIK (Anık Mühendislik)	Batman İli Kozluk İlçesi Taşlıdere Köyü	Alabalık Yetiştirme	300 ton/yıl
Talat ÇOBAN	Batman İli, Kozluk İlçesi, Taşlıdere Köyü sınırları içinde	Alabalık Yetiştirme	245 ton/yıl
Ezel İnş.Nak.Taah.Oto.Pet.Ür.San.Tic.Ltd.Şti.	Batman İli Kozluk İlçesi Yeniçağlar Köyü Bacak Mezra Batman Baraj Gölü Üzerinde	Alabalık Yetiştirme	245 ton/yıl
Yılmaz ASLAN'a ait ASKA Turizm Petrol Tarım Hayvancılık İnşaat Gıda Medikal San. Ltd. Şti.	KırkatGöleti	KırkatGöletinde Yarı Entansif Yöntemle Aynalı Sazan Yetiştiriciliği	29 ton/yıl

B.1.1.2. Doğal Göller, Göletler ve Rezervuarlar

İl sınırları dahilinde doğal göl bulunmamaktadır. Ancak DSİ tarafından sulama amaçlı olarak yapılmış iki adet göl mevcuttur. Bunlar Gercüş-KırkatGöleti ve Kozluk-CeffanGöleti'dir. Gercüş-KırkatGöleti Dicle Havzasında Mardin İli Gercüş İlçesine 8 km. uzaklıktadır. Gölet nehir deresi üzerinde olup 350 ha alanı sulamaktadır. Ceffan (Garzan) Göleti ise Ceffan deresi üzerinde ve

Beşiri-Garzan karayolunun 1 km kadar güneyinde kurulmuştur. Göletten başlanarak Garzan Çayı'nın sol sahilinde kuzey-güney doğrultusunda uzanan toplam 332 ha araziye sulamaktadır. İlde bulunan sulama göletlerine ait bilgiler Çizelge B.3'de verilmelidir.

**Çizelge B.3-İlimizdeki Mevcut Sulama Göletleri
(Devlet Su İşleri 10. Bölge Müdürlüğü, 2012)**

Göletin Adı	Tipi	Göl Hacmi (m ³)	Sulama Alanı (net), ha	Çekilen Su Miktarı, (m ³)	Kullanım Amacı
Gercüş-KırkatGöleti	Homojen Toprak Dolgu	355.210	350	3.500,000	Sulama
Kozluk-CeffanGöleti	KayaDolgu	6.845,000	332	3.320,000	Sulama

B.1.2. Yeraltı Suları

Batman İli ve çevresinin yeraltı suyu yönünden verimli birimleri Batman Çayı verimli alüvyonları ile Batman Ovası'nın bir kesiminde yayılım gösteren çakıltaşı ve kumtaşı birimlerinden oluşan lahtiformasyonudur.

Batman İlinin mevcut içme suyu Batman Çayı alüvyonlarından karşılanmaktadır. Bu alandaki yeraltı suyu 9-10 m civarındadır. İlin güneydoğu kesimlerinde yayılım gösteren lahtiformasyonunda ise su seviyesi 25-30 m arasındadır. Diğer kesimler ise yeraltı suyu yönünden verimsizdir. Ayrıca Batman İlinin yaklaşık 12 km güneybatısında Diyarbakır İl sınırları içerisinde kalker akiferden boşalan ve yaklaşık debisi 6,5 m³/s olan Zilek kaynakları bulunmaktadır. İl yeraltı su rezervleri bakımından zengindir. Sulanabilen alanların bir kısmında üreticilerin kendi imkanlarıyla açtıkları derin kuyulardan sağlanan suyla sulu tarım yapılmaktadır.

**Çizelge B.4- İlimizin Yeraltısu Potansiyeli
(Devlet Su İşleri 10. Bölge Müdürlüğü, 2012)**

Kaynağın İsmi	hm ³ /yıl
Toplam	60

İlimizin yeraltı suyu akiferi konglomera olup, sağlanan su, içme-kullanma, sanayi ve sulama amaçlı kullanılmaktadır.

Kullanım Belgesi (Adet)

İçme-Kullanma Amaçlı	:	168
Sanayi Amaçlı	:	57
Sulama Amaçlı	:	2250

Ayrıca MTA Genel Müdürlüğü il ve yakın çevresinde jeotermal enerji aramalarına yönelik yaptığı çalışmaları sonucunda Kozluk-Taşlıdere jeotermal alanında 83°C sıcaklık ve 16 lt/sn debiye sahip jeotermal kaynak ortaya çıkarılmıştır.

B.1.2.1. Yeraltı Su Seviyeleri

İlde yeraltısuyu rasat kuyusu bulunmadığından yeraltı su seviyesi ve bunun yıllar içerisindeki değişimi hakkında herhangi bir veri bulunmamaktadır. Yıllık toplam çekim miktarı 13,15 hm/yıl'dır.

B.1.3. Denizler

İlimizin denize kıyısı bulunmamaktadır.

B.2. Su Kaynaklarının Kalitesi

İlimizde yüzey ve yeraltı suları için değerlendirme ile ilgili 7 Nisan 2012 tarih ve 28257 sayılı Resmi Gazete'de yayınlanan "Yeraltı Sularının Kirlenmeye ve Bozulmaya Karşı Korunması Hakkında Yönetmelik" ve 30 Kasım 2012 tarih ve 28483 sayılı Resmi Gazete'de yayınlanan "Yüzeysel Su Kalitesi Yönetimi Yönetmeliği"ne göre yapılacak tarımsal faaliyetlerinden kaynaklanan nirat ölçümüne yönelik bir çalışma bulunmamaktadır.

B.3. Su Kaynaklarının Kirlilik Durumu

B.3.1. Noktasal kaynaklar

B.3.1.1. Endüstriyel Kaynaklar

2012 Yılı Atıksu Arıtma Tesisine giren toplam atıksu miktarı 15.165,113 m³ tür. Batman Belediyesi tahakkuk verilerine göre bu miktarın %1.37'sinin sanayi atıksuyu olduğu tespit edilmiştir. Batman Belediyesi Atıksu Arıtma Tesisi deşarj koordinatları Y= 125572.038; X=131579.377; Z= 505.757'dir.

B.3.1.2. Evsel Kaynaklar

2012 Yılı Atıksu Arıtma Tesisine giren toplam atıksu miktarı 15.165,113 m³ tür. Batman Belediyesi tahakkuk verilerine göre bu miktarın % 85,49'sinin evsel atıksu olduğu tespit edilmiştir. Batman Belediyesi Atıksu Arıtma Tesisi deşarj koordinatları Y= 125572.038; X=131579.377; Z= 505.757'dir.

B.3.2. Yayılı Kaynaklar

B.3.2.1. Tarımsal Kaynaklar

Batman İlinde 147.469,10 ha tarım arazisi, 39.866,00 ha Mera Arazisi, 81.454,00 ha Orman Arazisi kullanılmaktadır. Toplam tarım arazisi olan 147.469,10ha'lık alanın, 21.018,90'lık kısmı sulu arazi, 116.942,60'lık kısmı kuru tarla arazisi, 7.570,80'si bağ arazisi, 1.936,80'i ise bahçe arazisi olarak kullanılmaktadır. Kullanım olarak arazilerimizde tütün, pamuk, karpuz, kavun, üzüm, salatalık, domates ve biber ekimi ilk sıralarda yer almaktadır.

2012 yılında tarımda kullanılan gübre ve tarımsal ilaçlar ile ilgili veriler çizelge B.5 ve B.6'da yer almaktadır.

**Çizelge B.5. 2012 Yılı Gübre Kullanımı
(Gıda, Tarım ve Hayvancılık İl Müdürlüğü,2012)**

Gübre Cinsi	Tüketim (ton)	Gübre Cinsi	Tüketim (ton)
A.N. % 26	10.260,4	NPK 15+15+15	35,05
A.N. % 33	6.667,3	A.S%21	19,4
Üre	7.683,75	TSP	22,3
Kom. 20.20.0	7.739,15	Potasyum Nitrat	1.725
Kom. 20.20.0+%1 zn	6.295,55	Kom.8.18.0+02 zn	29
DAP	5.563,05	Mısır Güb. 18-24-12	31
TOPLAM		44.347,68	

**Çizelge B.6. 2012 yılında tarımda kullanılan tarımsal ilaçlar
(Gıda, Tarım ve Hayvancılık İl Müdürlüğü, 2012)**

Yıl	Kimyasal Maddenin Adı	Kullanım Amacı
2012	İnsektisit	Böcek İlacı
	Fungusit	Mantar
	Herbisit	Yabancı Ot
	Akarisit	Akarlar
	Rodentisit	Fare İlacı
	Nemotositler	Nematodlar

B.3.2.2. Diğer

İlimizde 2012 yılı için toplanan atık miktarı 167.900 ton/yıl'dır. İlimizde atıklar Raman Katı Atık Sahasında vahşi olarak depolanmaktadır. Bu sahaların yerleri ve etkileyebilecekleri yeraltı veyerüstü su kaynakları bulunmamaktadır.

B.4. Sektörel Su Kullanımları ve Yapılan Su Tahsisleri

B.4.1. İçme ve Kullanma Suyu

B.4.1.1 Yüzeysel su kaynaklarından kullanılan su miktarı ve içmesuyu arıtım tesisi mevcudiyeti

İlimizde yüzeysel su kaynaklarından yararlanılmamaktadır. İlde kullanılan suyun tamamı derin su kaynaklarından temin edilmektedir. Üretilen su miktarı 2012 yılında 42.563,600 m³ tür

Batman Belediyesi tahakkuk verilerine göre üretilen suyun % 85,49 evsel ve % 1,37 sanayi amaçlı kullanılmaktadır. Geri kalan %13-14'ü de diğer Ticari, İnşaat, Park Bahçeler, vb. amaçlarla kullanılmaktadır.

Temin edilen su İlimizde yalnızca merkez ilçede bulunan bir belediye kent nüfusuna hizmet vermektedir. Nüfus mevsimsel değişkenlik göstermektedir.

650 km lik şebeke ağı ise 346.000 statik nüfusa hizmet etmektedir.

İlimizde içme suyu arıtım tesisi bulunmamaktadır.

B.4.1.2. Yeraltı su kaynaklarından temin edilen su miktarı ve içmesuyu arıtım tesisi mevcudiyeti

Yer altı (derin kuyularda) su üretim miktarımız saniyede 1,35 litredir. İlimizde İçme Suyu Arıtma Tesisi bulunmamaktadır. Ancak klorlama işlemi yapılmaktadır.

B.4.1.3. İçme Suyu temin edilen kaynağın adı, mevcut durumu, potansiyeli vb.

İçme suyu kaynaklarımız, Batman Çayı kenarında Diyarbakır yolu üzerinde bulunan 70 dönümlük havzada açılmış olan ortalama 50 metrelik derinlikte 18 adet kuyudan temin edilmektedir.

Batman İlinin mevcut içme suyu Batman Çayı alüvyonlarından karşılanmaktadır. Batman Çayı, 945 ha alanda ve 86,75 km uzunluğunda olup Kuzeyde Serim mıntikasından başlayıp Güneye doğru Kulp Çayı ile birleşerek İlimizi terk etmektedir. Batman Çayı'nın yıllık ortalama su potansiyeli 4,2 Milyar m³ tür.

B.4.2. Sulama

Toplam tarım arazisi olan 147.468,00ha'lık alanın, 21.018,90'lık kısmı sulu arazi, 116.942,60lik kısmı kuru tarla arazisi, 7.570,80'si bağ arazisi, 1.936,80'i ise bahçe arazisi olarak kullanılmaktadır. Kullanım olarak arazilerimizde tütün, pamuk, karpuz, kavun, üzüm, salatalık, domates ve biber ekimi ilk sıralarda yer almaktadır.

Sulama yapılan alanlarda Damlama, Yağmurlama, Tamburlu Sistem Yağmurlama yöntemleri kullanılan sulama sistemi yöntemleridir.

B.4.2.1. Salma sulama yapılan alan ve kullanılan su miktarı

Salma sulama yapılan alan ve kullanılan su miktarına ilişkin herhangi bir veri bulunmamaktadır.

B.4.2.2. Damlama, yağmurlama veya basınçlı sulama yapılan alan ve kullanılan su miktarı

İlimizde yapılan Damlama ve yağmurlama sistemleri ile ilgili bilgiler Çizelge B.7’de verilmiştir.

Çizelge B.7. Yıllara Göre Sulama Sistemleri, Sayıları, sulama Yapılan Alan, Sulama Yapılan Bitki Türü ve Uygulama Yerleri (Gıda, Tarım ve Hayvancılık İl Müdürlüğü, 2012)

Yıllar	Sulama Sistemi	Adet	(da)	Bitki	Uygulama Yeri
2008	Damlama	9	2.045	Ceviz-Pamuk	Merkez-Oymataş
2009	Damlama	1	24	Kiraz	Beşiri-Merkez
	Yağmurlama	15	2.474	Hububat	Beşiri(Rıdvan-Bahçeli), Kozluk (Uzunçayır)
2010	Damlama	6	547	Mısır-Pamuk	Kozluk(Gürpınar-Çayönü) Beşiri (Işıkvere)
	Yağmurlama	11	1.584	Buğday	Merkez (Çakırlı-Akça Erköklü-Oymataş), Beşiri (Bahçeli-Başarı),Kozluk (Uzunçayır)
2011	Damlama	6	737	Pamuk-Buğday-Fıstık	Beşiri (Bahçeli-Işıkveren), Gercüş (Eymir), Merkez (Oymataş)
	Yağmurlama	13	3.212	Buğday	Beşiri (Bahçeli-Işıkveren), Kozluk (Uzunçayır), Merkez (Akça)
2012	Damlama	9	850	Buğday	BeşiriMerkez,Gercüş
	Tamburlu Sistem	1	63	Hububat	Merkez
	Yağmurlama	39	4.360	Hububat	Beşiri-Merkez-Gercüş

B.4.3. Endüstriyel Su Temini

İlimizde yeni kurulan Organize Sanayi Bölgesinin dışında küçük sanayi sitelerine Batman Belediyesinin mevcut şebekesinden su verilmektedir. Organize Sanayi Bölgesi mücavir alanımızın dışında olduğundan kendi sularını kendileri temin etmektedirler.

Organize Sanayi Bölgesinin atıksu arıtma tesisi inşaat aşamasında olup 2013 yılında işletmeye alınması planlanmaktadır. Arıtma Tesisinde oluşan geri dönüşüm suyunun kullanılıp kullanılmayacağı, soğutma suyu olarak kullanılan suyun miktarı ile ilgili herhangi bir çalışma verisi bulunmamaktadır.

B.4.4. Enerji Üretimi Amacıyla Su Kullanımı

İlimizde su kaynakları üzerinde enerji üretme amacıyla kurulan hidroelektrik santrallerinin kapasitelerinden ve özellikleri Çizelge B.8’de verilmiştir.

Çizelge B.8- İlimizde Su Kaynakları Üzerinde Enerji Üretme Amacıyla Kurulan Hidroelektrik Santrallerinin Kapasitelerinden ve Özellikleri (Devlet Su İşleri 10. Bölge Müdürlüğü, 2012)

Sıra No	Faaliyet Adı	Faaliyetin Yeri	Kapasitesi	Amacı	Faaliyet Durumu
1	Batman Barajı	Batman İli Sınırları İçerisinde Batman Çayı Üzerinde	483 GWh	Sulama Enerji	İşletme Aşamasında

B.4.5. Rekreatiyonel Su Kullanımı

İlimizde bulunan merkez park ve refüjlere %80 oranında şebeke suyu %20 oranında muhtelif alanlarda açılan kuyulardan su sağlanmaktadır.

B.5. Çevresel Altyapı

B.5.1. Kentsel Kanalizasyon Sistemi ve Hizmeti Alan Nüfus

Kanalizasyon şebekesi ile hizmet verilen belediye sayısı, kanalizasyon şebekesi ile hizmet verilen nüfusun belediye nüfusu içindeki oranı kanalizasyon şebekesi ile hizmet verilen belediye nüfusu, arıtma tesisi ile hizmet verilen belediye sayısı, arıtma tesisi ile hizmet verilen belediye nüfusu ve arıtma tesisi ile hizmet verilen belediye nüfusu içindeki oranın yıllara göre değişimi Çizelge B.9’da verilmiştir. Grafik B.1’de, İlimizde Batman Belediyesinin Atıksu Arıtma Tesisi 2011 yılında işletmeye alınmış olup Türkiye İstatistik Kurumu (TÜİK)’den alınan bilgiler doğrultusunda Çizelge B.9’a göre oluşturulan İlimizde yıllara göre kanalizasyon hizmeti verilen nüfusun belediye nüfusuna oranı Grafik B.1’de verilmiştir.

Çizelge B.9. Kanalizasyon Şebekesi İle Hizmet Verilen Belediye Sayısı, Kanalizasyon Şebekesi İle Hizmet Verilen Nüfusun Belediye Nüfusu İçindeki Oranı Kanalizasyon Şebekesi İle Hizmet Verilen Belediye Nüfusu, Arıtma Tesisi İle Hizmet Verilen Belediye Sayısı, Arıtma Tesisi İle Hizmet Verilen Belediye Nüfusu Ve Arıtma Tesisi İle Hizmet Verilen Belediye Nüfusu İçindeki Oranın Yıllara Göre Değişimi (TUİK, 2012)

Yıllar	Kanalizasyon şebekesi ile hizmet verilen belediye sayısı	Kanalizasyon şebekesi ile hizmet verilen nüfusun belediye nüfusu içindeki oranı (%)	Kanalizasyon şebekesi ile hizmet verilen belediye nüfusu	Arıtma tesisi ile hizmet verilen belediye sayısı	Arıtma tesisi ile hizmet verilen belediye nüfusu	Arıtma tesisi ile hizmet verilen nüfusun belediye nüfusu içindeki oranı (%)
1994	2	43	124.530	-	-	-
1995	5	52	148.226	-	-	-
1996	3	39	111.924	-	-	-
1997	6	51	145.642	-	-	-
1998	2	37	107.414	-	-	-
2001	8	79	256.910	-	-	-
2002	11	83	287.944	-	-	-
2003	11	93	301.997	-	-	-
2004	11	93	303.577	-	-	-
2006	11	92	328.003	-	-	-
2008	11	92	328.790	-	-	-
2010	11	100	366.514	-	-	-

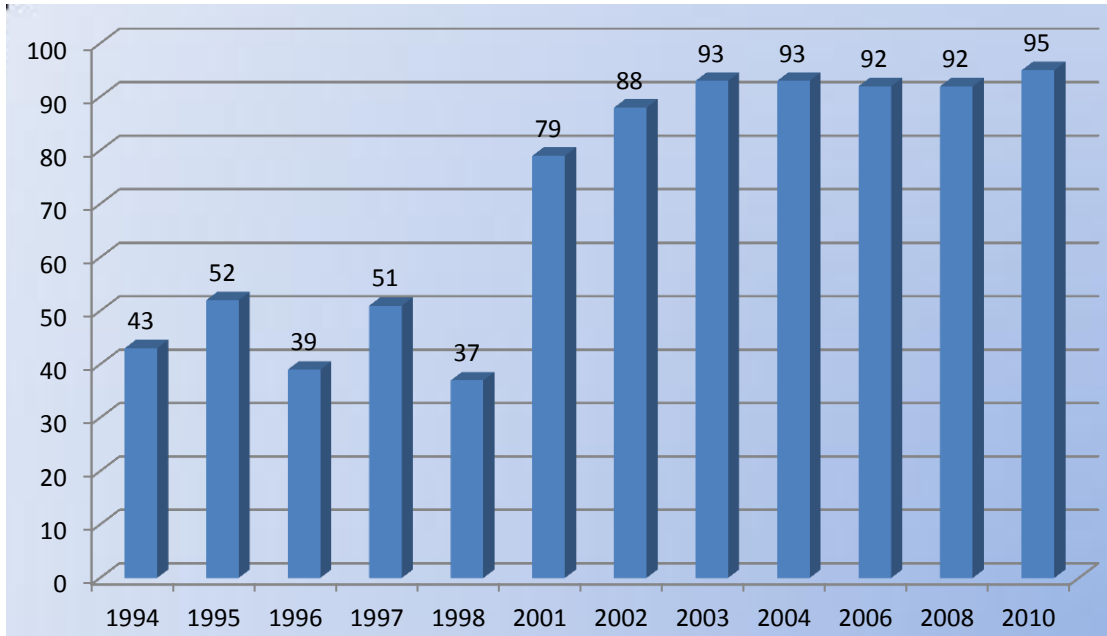

Grafik B.1- İlimizde Yıllara Göre Kanalizasyon Hizmeti Verilen Nüfusun Belediye Nüfusuna Oranı (TUİK, 2012)

Çizelge B.10 – İlimizde (2012)Yılı Kentsel Atıksu Arıtma Tesislerinin Durumu
(Batman Belediyesi, 2012)

Yerleşim Yerinin Adı		Belediye Atıksu Arıtma Tesis/ Deniz Deşarjı Olup Olmadığı?			Belediye Atıksu Arıtma Tesis Türü			Mevcut Kapasitesi (ton/gün)	Arıtılan /Deşarj Edilen Atıksu Miktarı (m ³ /sn)	Deşarj Noktası koordinatları	Hizmet Verdiği Nüfus	Oluşan AAT Çamur Miktarı (ton/gün)
		Var	İnşa/plan aşamasında	Yok	Fiziksel	Biyolojik	İleri					
İl Merkezi	Batman Merkez	X	-		X	-	-	61000 m ³ /gün	40100 m ³ /gün	Y=125572.038 X=131579.37 Z= 505.757	534.205	-
	Sason			-								
İlçeler	Beşiri			-								
	Gercüş			-								
	Hasankeyf			-								
	Kozluk			-								

Belediyenin atıksu arıtma tesisinden çıkan arıtma çamuru mevcut haliyle Belediye Katı Atık sahasına gönderilmektedir. İşlem ihale aşamasında olduğundan henüz toprakta kullanımı aşamasına geçilmemiştir.

B.5.2. Organize Sanayi Bölgeleri (OSB)ve Münferit SanayilerAtıksu Altyapı Tesisleri

Batman Organize Sanayi Bölgesi bünyesinde bulunan tesislerin OSB Kanalizasyon şebekesine bağlantısı bulunmaktadır. Ayrıca Batman OSB’ne ait Arıtma Tesisi 2012 yılında inşaat aşamasında olup 2013 yılında işletmeye alınacaktır. İşletmeye alınacak olan Batman Organize Sanayi Bölgesi Atıksu Arıtma Tesisi evsel nitelikli ve endüstriyel nitelikli atıksuları arıtacak tesis olup fiziksel ve biyolojik arıtım ünitelerinin herbiri 100 m³/gün kirliliği arıtacak şekilde tasarlanmış paket arıtma ünitelerinden oluşacaktır. Atıksu Arıtma Tesisinin günlük kapasitesi 600 ton olacak olup iki ayda bir yaklaşık olarak 0,96 m³ atık çamur oluşumu beklenmektedir. Arıtma tesisinde oluşacak su arıtıma tabi tutulduktan OSB sınırları içinden geçen Batman Deresi yatağına (kuru dere yatağı) boru hattı ile deşarj edileceği arıtma tesisinden oluşacak olan çamurun ise Batman Belediyesi Atıksu Arıtma Tesisine gönderilerek bertaraf edileceği Batman Organize Sanayi Bölgesi İdaresi tarafından beyan edilmiştir. OSB Arıtma Tesisi kurulmadığından arıtma çamuru analizine ilişkin herhangi bir çalışma verisi bulunmamaktadır.

Çizelge B.11 – İlimizdeki (2012) Yılı OSB’lerde Atıksu Arıtma Tesislerinin Durumu (Batman Organize Sanayi Bölgesi, 2012)

OSB Adı	Mevcut Durumu	Kapasitesi (ton/gün)	AAT Türü	AAT Çamuru Miktarı (ton/gün)	Deşarj Ortamı	Deşarj Koordinatları
Batman Organize Sanayi Bölgesi	İnşaat	600	Biyolojik Arıtma	0,016	Batman OSB sınırları içerisinde geçen Batman Deresi Yatağı (Kuru Dere Yatağı)	-

B.5.3. Katı Atık Düzenli Depolama Tesisleri

İlimizde Düzenli Eysel Katı Atık Depolama sahası bulunmamaktadır. Katı Atık Depolama Sahası ile ilgili çalışmalar yapılmaktadır. Ayrıca Batman (Merkez), Kozluk, Gercüş, Beşiri, Sason, Hasankeyf, Balpınar, İki köprü, Bekirhan belediyelerinden oluşan Batman Katı Atık Tesisleri Yapma ve İşletme Birliği kurulmuştur.

B.5.4. Atıksuların Geri Kazanılması ve Tekrar Kullanılması

İlimizde atıksuların geri kazanımı yapılmamaktadır. Arıtma Tesisinden çıkan sular alıcı ortama deşarj edilmektedir.

B.6. Toprak Kirliliği ve Kontrolü

B.6.1. Noktasal Kaynaklı Kirlenmiş Sahalar

“Toprak Kirliliğinin Kontrolü ve Noktasal Kaynaklı Kirlenmiş Sahalara Dair Yönetmelik” ve “Toprak Kirliliğinin Kontrolü ve Noktasal Kaynaklı Kirlenmiş Sahalara Dair Yönetmelik Yeterlilik Belgesi Tebliği” kapsamında yapılan herhangi bir çalışma verisi bulunmamaktadır.

Çizelge B.12.- İlimizde (2012) Yılı Tespit Edilen Noktasal Kaynaklı Toprak Kirliliğine İlişkin Veriler

	Var	Yok	Varsa Ne/Neler Olduğunu Belirtiniz
Potansiyel kirlenici faaliyetler var mı?		-	

Tespit Edilmiş Kirlenmiş Sahanın Yeri	Tespit Edilmiş Kirlenmenin Nedeni	Kirlenmiş sahalarda temizlenmesi ile ilgili çalışma var mı?		Kirlenmiş sahalarda temizlenmesi ile ilgili çalışmalarda ne tür temizleme faaliyetleri* yapılıyor? (Aşağıdaki temizleme yöntemleri dikkate alınmalıdır)
		Var	Yok	
-	-		-	-

***Noktasal Kaynaklı Toprak Kirliliği Temizleme Yöntemleri**

Biyoremediasyon
Fitoremediasyon
Parsel arıtımı
Buharlaştırma
Biyo havalandırma
Elektrokinetik arıtma
Yerinde oksidasyon
Solvent ekstraksiyonu
Havailedağıtma (Air sparging)
Buharlaştırma
Termal arıtma
Reaktif Barrier teknolojisi
Yerinde yıkama (In-situ Flushing)

B.6.2. Arıtma Çamurlarının toprakta kullanımı

Arıtma çamurlarının toprakta kullanımında gerekli tedbirlerin alınması esaslarını sürdürülebilir kalkınma hedefleriyle uyumlu bir şekilde belirlemeyi amaçlayan “Evsel ve Kentsel Arıtma Çamurlarının Toprakta Kullanılmasına Dair Yönetmelik” (EKAÇTKDY) kapsamında yapılan herhangi bir çalışma verisi bulunmamaktadır.

Batman Belediyesine ait Arıtma Tesisinden mevcut haliyle çıkan çamurlar Belediye Katı Atık sahasına gönderilmektedir. Henüz çamurun toprakta kullanımı aşamasına geçilmemiştir. İşlem ihale aşamasındadır.

Batman Organize Sanayi Bölgesine ait Arıtma Tesisi kaynaklanan arıtma çamurunun Arıtma Tesisinden oluşacak çamurda Batman Belediyesi Atıksu arıtma tesisine gönderilerek bertaraf edileceği ifade edilmektedir.

Batman Belediyesi Arıtma Tesisinden çıkan arıtma çamurunun analizi ve arıtma çamurunun yönetimine ilişkin herhangi bir çalışma verisi bulunmamaktadır.

OSB’ne ait Atıksu Arıtma Tesisi kurulmadığından arıtma çamuru analizine ilişkin herhangi bir çalışma verisi bulunmamaktadır.

B.6.3. Madencilik faaliyetleri ile bozulan arazilerin doğaya yeniden kazandırılmasına ilişkin yapılan çalışmalar

23.10.2010 tarih ve 27471 Sayılı Resmi Gazetede Yayımlanarak Yürürlüğe giren Madencilik Faaliyetleri İle Bozulan Arazilerin Doğaya Yeniden Kazandırılması Yönetmeliğinin 9. Maddesinin 2. Bendinde “İşletmeci, doğaya yeniden kazandırma çalışmalarına ilişkin hazırlamış olduğu uygulama takvimine göre yapılan çalışmaları yıllık izleme raporları şeklinde ilgili (Değişik ibare:RG-28/9/2012-28425) Çevre ve Şehircilik İl Müdürlüğüne Ocak ayı sonuna kadar sunar.” hükmü gereği 2012 yılında 12 İşletmeci Doğaya Yeniden Kazandırma çalışmalarına ilişkin hazırlamış olduğu takvimine göre yapılan çalışmaları yıllık izleme raporları şeklinde İl Müdürlüğümüze sunmuştur.

B.6.4. Tarımsal Faaliyetler İle Oluşan Toprak Kirliliği

İlimizde 2012 Yılında Kullanılan Ticari Gübre Tüketiminin Bitki Besin Maddesi Bazında ve Yıllık Tüketim Miktarları, Tarımda Kullanılan Girdilerden Gübreler Haricindeki Diğer Kimyasal Maddeleri, İlimizde 2012 Yılında Topraktaki Pestisit vb Tarım İlacı Birikimini Tespit Etmek Amacıyla Yapılmış Analizin Sonuçları ile ilgili İl Müdürlüğümüze sunulan veriler Çizelge 13., Çizelge 14., Çizelge 15.’de verilmiştir.

Çizelge B.13– İlimizde 2012 Yılında Kullanılan Ticari Gübre Tüketiminin Bitki Besin Maddesi Bazında ve Yıllık Tüketim Miktarları (Gıda, Tarım ve Hayvancılık İl Müdürlüğü,2012)

Bitki Besin Maddesi (N,P,K olarak)	Bitki Besin Maddesi Bazında Kullanılan Miktar (ton)	İlde Ticari Gübre Kullanılarak Tarım Yapılan Toplam Alan (ha)
Azot	75,125	109.000
Fosfor	36,126	
Potas	10	
TOPLAM	121,251	109.000

Çizelge B.14- İlimizde (2012) Yılında Tarımda Kullanılan Girdilerden Gübreler Haricindeki Diğer Kimyasal Maddeleri (Tarımsal İlaçlar vb) (Gıda, Tarım ve Hayvancılık İl Müdürlüğü, 2012)

Kimyasal Maddenin Adı	Kullanım Amacı	Miktarı (ton)	İlde Tarımsal İlaç Kullanılarak Tarım Yapılan Toplam Alan (ha)
İnsektisitler	Böcek İlacı	0,819	410.520
Herbisitler	Yabancı Ot	-	349.520
Fungisitler	Mantar	0,964	28.291
Rodentisitler	Fare İlacı	0,008	0.400
Akarisitler	Akarlar	-	1.318
Nemoosit	Nematod İlacı	-	-
TOPLAM		1,791	790.049

Çizelge B.15- İlimizde 2012 Yılında Topraktaki Pestisit vb Tarım İlacı Birikimini Tespit Etmek Amacıyla Yapılmış Analizin Sonuçları (Gıda, Tarım ve Hayvancılık İl Müdürlüğü, 2012)

Analizi Yapan Kurum/Kuruluş	Analiz Yapılan Yer (İlçe, Köy, Mevkii, Koordinatları)	Analiz Tarihi	Analiz Edilen Madde	Tespit Edilen Birikim Miktarı (µg/kg- fırın kuru toprak)
-	-	-	-	-

B.7. Sonuç ve Değerlendirme

İl sınırları içinde bulunan en belirgin akarsular Dicle Nehri, Garzan Çayı, Batman Çayı, Sosun Çayıdır. Batman İl sınırında en önemli akarsu; Dicle Nehri'dir. Dicle Nehri'nin Batman İli sınırlarındaki en önemli kolları Garzan Çayı ve Batman Çayı'dır. Batman Çayını oluşturan ana kollar Kulp Çayı, Sarım Çayı, Zori Çayı ve Talorin Çayı'dır. Bu kollardan Kulp ve Sarım Çayı, Diyarbakır il sınırları, Sason, Zori ve Talorin çayları ise Batman İli sınırları dahilindedir. Batman Çayı, 86,75 km uzunluğunda olup Kuzeyde Serim mıntikasından başlayıp Güneye doğru Kulp Çayı ile birleşerek İlimizi terk etmektedir. Serken (Zori) Çayı 62 km uzunluğunda olup Çorçovus mıntikasında başlayıp, Çalonur Köyü mıntikasına kadar devam etmektedir. Batman Çayı'nın yıllık ortalama su potansiyeli 4,2 milyar m³'tür. Garzan Çayı yıllık ortalama su potansiyeli 830 milyon m³'tür.

Batman Çayı alüvyonlarında yeraltı suyu seviyesi yaklaşık olarak 3–4 m derinliktedir. Lahtiformasyonunda ise statik seviye 28–30 m. civarındadır. Batman'ın içme suyu Batman Çayı alüvyonlarından karşılanmaktadır. Batman İl merkezinde Lahtiformasyon yayılım göstermektedir. Kıltaşı, kumtaşı ve çakıltaşı birimlerinin ar dalanmasından oluşan Şelmo formasyonunda kıltaşı hakim birim durumundadır. Düşey ve yatay yönde tedrici geçişli olan bu formasyonun yöredeki genişliği 150–200 m. arasındadır. Şelmoformasyonu genel olarak yer altı suyu yönünden verimli değildir. Bölgede bu formasyon üzerinde açılmış sondaj kuyularından ortalama 1-2 lt/s civarında su alınmaktadır. Yani akifer özelliği yoktur. Batman Çayı kenarındaki alüvyonlar su yönünden verimli olup, İller Bankası tarafından açılan keson kuyulardan 40 lt/su verim alınmaktadır.

İlimizde oluşan evsel ve endüstriyel atık suları arıtmak için Batman Belediyesine ait bir arıtma tesisi bulunmaktadır.

İlimizde OSB'ne ait Arıtma Tesisi 2012 yılında inşaat aşamasında olup 2013 yılında işletmeye alınacaktır.

Ayrıca TÜPRAŞ Rafinerisinin de hem endüstriyel hem de evsel atıksuyunu arıttığı bir atıksu arıtım tesisi bulunmaktadır. Arıtım tesisi faaliyette olup, tesisin proses akışı uygun özelliklere sahiptir. Tesis çıkış suyu kalitesi, doğrudan doğruya İluh Deresi'ne deşarj edilmeye uygundur. Yağ tutucu ve çöktürme tanklarındaki sıyırıcıların, yağın tesisin sonraki aşamalarına ulaşmasını engellemek amacıyla geliştirilmesi gibi bazı değişikliklerin yapılması zamanla uygulamaya konulacak bir işlem olacaktır.

Ancak kanalizasyon şebekesine bağlı olmayan yerleşimler ya fosseptik çukurları kullanmakta veya atıklarını doğrudan doğruya en yakın bir çukur veya dere yatağına deşarj etmektedir. Daha sonra bu çukurlara atılan herhangi bir katı atık ve yağ, gres ve ağır metal gibi diğer potansiyel zararlı atıkların yanı sıra kanalizasyon içinde su yolu olarak işlev görmektedir. Yerçekimi ve yerel topoğrafya sebebiyle, taşkın suları, bu deşarj sularını taşkın kanallarından kuyu alanlarına taşımaktadır. Bu atıklar daha sonra kuyu alanı civarındaki tarlaları ve sonrasında da bu kuyulardan temin edilen suları kirletmektedir. Yaz aylarında yerel çiftçiler İluh Deresi atıksularını, ekinlerini sulamak için kullanmakta ve bu ekinlerden aldıkları mahsulü de satmaktadırlar.

Şehrin mevcut çamur veya atık suyunun bertarafı veya yeniden kullanımı için çok yönlü bir programı bulunmamaktadır. Şu an TÜPRAŞ atıksu arıtım tesisinden çıkan çamur, lisanslı bertaraf tesislerinde uzaklaştırılmakta ve atıksu çıkış suyu çiftçiler tarafından kullanılmaktadır.

Batman ilinde doğal göl yoktur. Irmakların üzerinde kurulmuş olan iki gölet mevcuttur. Bunlar;

- Gercüş-KırkatGöleti: Gölet Dicle havzasında Mardin İli Gercüş İlçesine 8km. uzaklıktadır. Gölet nehir deresi üzerinde olup 350 ha. alanı sulamaktadır.
- Ceffan (Garzan) Göleti: Gölet Cefan deresi üzerinde ve Beşiri-Garzan karayolunun 1km kadar güneyinde kurulmuştur. Göletten başlanarak Garzan Çayının sol sahilinde kuzey-güney doğrultusunda uzanan toplam 332 ha. araziye sulamaktadır.

Gercüş-Kırkat ve Garzan-Ceffan göletlerine deşarj veren tesisler bulunmamaktadır.

Ayrıca İlimizde Batman Çayı üzerinde kurulu gücü 198 MW yıllık üretimi 483 GWh olan Batman Barajı Hidroelektrik Santrali mevcuttur.

Kaynaklar

Batman Belediyesi
Devlet Su İşleri Diyarbakır 10. Bölge Müdürlüğü
Batman Gıda, Tarım ve Hayvancılık İl Müdürlüğü
Türkiye İstatistik Kurumu (TUİK) Siirt Bölge Müdürlüğü
Batman Organize Sanayi Bölgesi (OSB)
Çevre ve Şehircilik İl Müdürlüğü Envanter Verileri
(Bu bölümdeki tablolar 2012 yılında Çevre ve Şehircilik İl Müdürlüğümüze gönderilen verilere göre hazırlanmıştır.)

C. ATIK

C.1. Belediye Atıkları (Katı Atık Bertaraf Tesisleri)

İlimizde 2012 yılında üretilen belediye atık miktarı toplam 167.900ton/yıl'dır. İlimizde atıklar Raman Katı Atık Sahasında vahşi olarak depolanmaktadır. Avrupa Birliği Katılım Öncesi Mali İşbirliği Programı kapsamında yürütülen "Batman Katı Atık Projesi" nin Avrupa Komisyonu değerlendirme süreci devam etmektedir. Değerlendirme süreci tamamlandıktan sonra ihale ve inşaat süreci başlatılacaktır. Düzenli Evsel Katı Atık Depolama sahası ile ilgili çalışmalar yapılmakta olup Batman (Merkez), Kozluk, Gercüş, Beşiri, Sason, Hasankeyf, Balpınar, İkiköprü, Bekirhan belediyelerinden oluşan Batman Katı Atık Tesisleri Yapma ve İşletme Birliği kurulmuştur.

İlimizde 2012 yılı için İl/İlçe belediyelerince toplanan ve birliklerce yönetilen katı atık miktar ve kompozisyonu Çizelge C.1'de, İlimizde 2012 yılı İl/İlçe belediyelerde oluşan katı atıkların toplanma, taşınma ve bertaraf yöntemleri ve tesis kapasiteleri Çizelge C.2'de, 2012 yılı atık kompozisyonu ise Grafik C.1. verilmiştir.

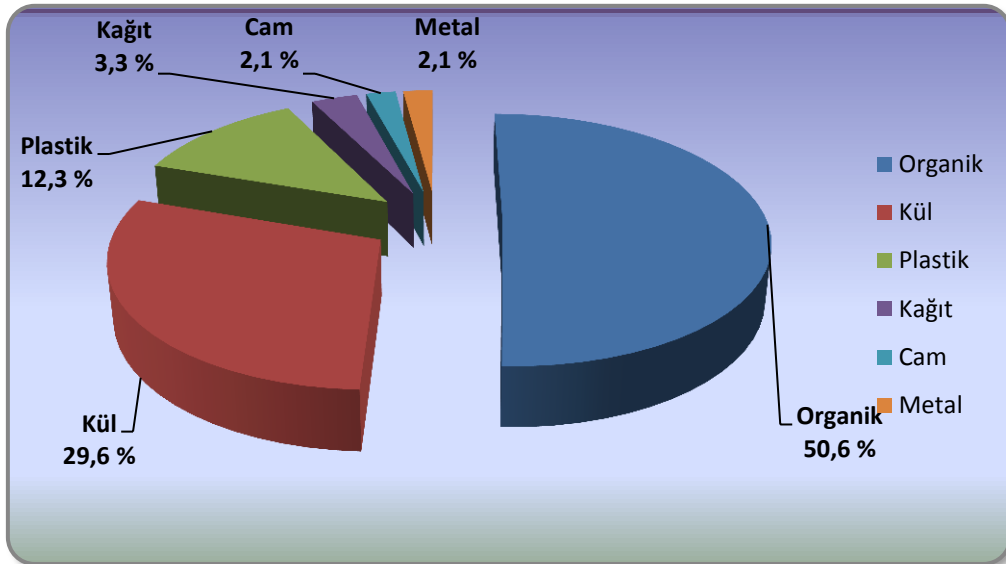

**Grafik C.1- İlimizdeki 2012 Yılı Atık Kompozisyonu
(Batman Belediyesi, 2012)**

Çizelge C.1 – İlimizde (2012) Yılı İçin İl/İlçe Belediyelerince Toplanan ve Birliklerce Yönetilen Katı Atık Miktar ve Kompozisyonu (Batman Belediyesi, 2012)

İl/İlçe Belediye veya Birliğin Adı	Birlik İse Birliğe Üye Olan belediyeler		Nüfus		Toplanan Ortalama Katı Atık Miktarı (ton/gün)		Geri Kazanılan Ortalama Atık Miktarı (ton/gün)		Kişi Başına Üretilen Ortalama Katı Atık Miktarı (kg/gün)		Atık Kompozisyonu (yıllık ortalama, %)					
	Yaz	Kış	Yaz	Kış	Yaz	Kış	Yaz	Kış	Yaz	Kış	Organik	Kağıt	Cam	Metal	Plastik	Kül
Batman Belediyesi	-	-	348.996,3	348.963,0	441	470	-	-	0.72	0.80	50,6	3,3	2,1	2,1	12,3	29,6
İl Geneli	-	-	348.996,3	348.963,0	441	470	-	-	0.72	0.80	50,6	3,3	2,1	2,1	12,3	29,6

Çizelge C.2 – İlimizde (2012) Yılı İl/İlçe Belediyelerde Oluşan Katı Atıkların Toplanma, Taşınma ve Bertaraf Yöntemleri ve Tesis Kapasiteleri (Batman Belediyesi, 2012)

İl/ilçe Belediye Adı	Hangi Atıklar Toplanıyor?			Transfer İstasyonu Varsa Sayısı	Atık Yönetimi Hizmetlerini Kim Yürütüyor? **			Mevcut Bertaraf Yöntemi ve Tesis Kapasitesi/Birimi					
	Evsel*	Tıbbi	Diğer (Belirtiniz)		Toplama	Taşıma	Bertaraf	Düzensiz Depolama	Düzenli Depolama	Kompost	Yakma	Diğer (Belirtiniz)	
Batman Belediyesi	X	X	-	-	ÖS	ÖS	B	X	-	-	-	-	-

* Ofis işyeri dahil.

** Belediye (B), Özel Sektör (ÖS), Belediye Şirketi (BŞ)

C.2. Hafriyat Toprağı, İnşaat Ve Yıkıntı Atıkları

İlimizde hafriyat toprağı, inşaat ve yıkıntı atıkları Batman Belediyesi tarafından Ahmet Necdet Sezer Bulvarı Siirt Karayolu Kavşağında bulunan sahaya (Eski Çöp Döküm Sahası) gönderilmektedir. Ancak hafriyat atık depolama sahası kapasitesini doldurduğundan sahaya atık kabul edilememektedir.

İlimiz mücavir alan sınırları dışında hafriyat sahası bulunmaması, Batman Belediyesinin hafriyat sahasının kapasitesini doldurması ve mücavir alan içinde saha bulunmaması nedeni ile mücavir alan dışında kalan ve Batman Çayı Islah Projesi ile tescil harici kalan alanlarla ilgili olarak İl Müdürlüğümüz koordinasyonunda hafriyat sahası belirleme çalışmaları devam etmektedir.

Bunun dışında İlimizde oluşan inşaat, hafriyat toprağı ve yıkıntı atığı miktarları ile ilgili herhangi bir veri çalışması bulunmamaktadır.

C.3. Ambalaj Atıkları

“Ambalaj Atıklarının Kontrolü Yönetmeliğı” kapsamında ambalajın cinsi, üretilen ambalaj miktarları, piyasaya sürülen ambalaj miktarı, geri kazanılan oranları, geri kazanılması gereken miktarları, geri kazanılan miktar ve gerçekleşen geri kazanım oranı ile ilgili İlimizdeki 2012 yılı ambalaj ve ambalaj atıkları istatistik sonuçları Çizelge C.3’de verilmiştir.

**Çizelge C.3- İlimizdeki (2012) Yılı Ambalaj Ve Ambalaj Atıkları İstatistik Sonuçları
(Çevre ve Şehircilik İl Müdürlüğü, 2012)**

Ambalaj Cinsi	Üretilen Ambalaj Miktarı (kg)	Piyasaya Sürülen Ambalaj Miktarı (kg)	Geri Kazanım Oranları (%)	Geri Kazanılması Gereken Miktar (kg)	Geri Kazanılan Miktar (kg)	Gerçekleşen Geri Kazanım Oranı (%)
Plastik	-	205.359	-	82.143,6	-	-
Metal	-	-	-	-	-	-
Kompozit	-	113.59	-	4.543,6	-	-
Kağıt Karton	-	239.994	-	95.997,6	-	-
Cam	-	-	-	-	-	-
Toplam	-	456.712	-	182.684,8	-	-

Yönetmelik kapsamında Çevre ve Şehircilik Bakanlığı Atık Ambalaj Sisteminde 2008 yılında 3 ambalaj üreticisi; 2009 yılında 1 ambalaj üreticisi, 6 Piyasaya Süren, 1 Ambalaj Üreticisi ve Piyasaya Süren; 2011 yılında 1 Ambalaj Üreticisi, 20 Piyasaya Süren, 1 Ambalaj Üreticisi ve Piyasaya Süren, 1 Piyasaya Süren ve Tedarikçi; 2012 yılında ise İlimizde 2 ambalaj üreticisi, 24 piyasaya süren, 2 piyasaya süren ve tedarikçi, 1 ambalaj üreticisi ve piyasaya süren işletmeci kayıt altına alınmış bulunmaktadır. Sistemde kayıtlı tedarikçi işletmeci bulunmamaktadır. İlimizdeki 2012 yılı Ambalaj ve Ambalaj Atıkları İstatistik Sonuçları ile ilgili işletmelere ait sayısal veriler Çizelge C.4’de verilmiştir.

Çizelge C.4- İlimizdeki 2012 Yılı Ambalaj Ve Ambalaj Atıkları İstatistik Sonuçları
(Çevre ve Şehircilik İl Müdürlüğü, 2012)

Yıllar	Ambalaj Üreticisi	Piyasaya Süren	Tedarikçi	Piyasaya Süren ve Tedarikçi	Ambalaj Üreticisi ve Piyasaya Süren
2012	2	24	-	2	1

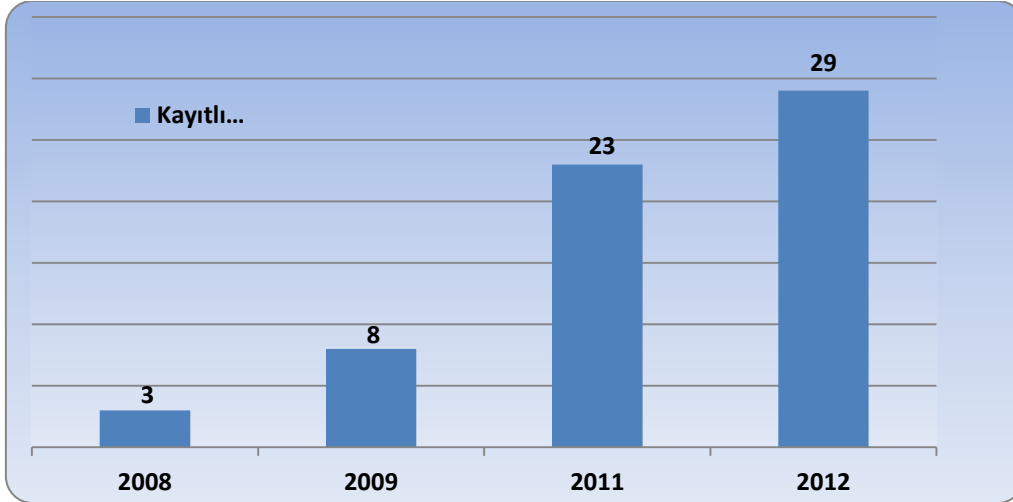

Grafik C.2- İlimizdeki Yıllara Göre Kayıtlı Ambalaj Üreticisi Ekonomik İşletmeler
(Çevre ve Şehircilik İl Müdürlüğü,2012)

C.4. Tehlikeli Atıklar

İlimizde tehlikeli atık bertaraf ve geri kazanım lisansı alan tesis bulunmamaktadır. İlimizdeki (2012) Yılında Sanayi Tesislerinde Oluşan Tehlikeli Atıklarla İlgili Veriler Çizelge C.5'te, Tehlikeli Atık Beyan Sistemi (TABS)'ne göre İlimizdeki tehlikeli atık yönetimi ile ilgili veriler grafik C.3'te verilmiştir.

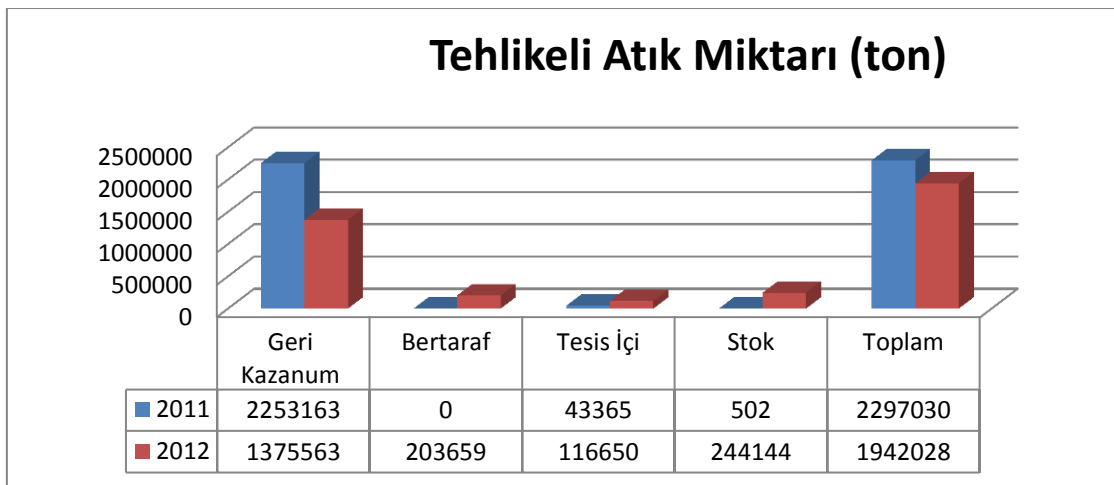

Grafik C.3- TABS Göre İlimizdeki Tehlikeli Atık Yönetimi (<http://online.cevre.gov.tr/> , 2012)

Çizelge C.5 – İlimizdeki (2012) Yılında Sanayi Tesislerinde Oluşan Tehlikeli Atıklarla İlgili Veriler (<http://online.cevre.gov.tr/>, 2012)

Aktivite kodu *	Atık Kodu **	(2012) Yılı						
		Atık Miktarı (ton/yıl)	Geri Kazanım Miktarı (ton/yıl)	Geri Kazanım %' si	Geri Kazanım Yöntemi	Bertaraf Miktarı (ton/yıl)	Bertaraf %' si	Bertaraf Yöntemi
01	010505	523	523	100	R1			
05	050103	273	273	100	R1			
05	050105	129	129	100	R1			
05	050109	309	309	100	R1			
08	080111	6	6	100	R1			
08	080317	0,2	0,2	100	R1,R13			
13	130205	23	23	100	R1,R9			
13	130208	39	39	100	R1,R9			
13	130508	1	1	100	R1			
13	130708	0,04	0,04	100	R1			
15	150110	2,7	2,7	100	R1,R12,R13			
15	150202	17	17	100	R1,R13			
16	160107	4	4	100	R12			
16	160507	20	20	100	R13			
16	160601	8,6	8,6	100	R4			
16	160602	0,1	-	-	-	0,1	100	D5
16	160709	0,09	-	-	-	0,09	100	D10
17	170410	11	11	100	R4,R12	-	-	-
18	180101	8	-	-	-	8	100	D10,D9
18	180102	26	-	-	-	26	100	D9,D10
18	180103	68	-	-	-	68	100	D9,D10
18	180104	3	-	-	-	3	100	D1
18	180106	1	1	100	R13			
18	180203	0,11	-	-	-	0,11	100	D9
20	200121	0,7	0,7	100	R13	-	-	-
20	200129	2	2	100	R9	-	-	-
20	200133	0,01	-	-	-	0,01	100	D5

* Atık Yönetiminin Genel Esasları ya da tehlikeli Atıkların Kontrolü Yönetmeliğinde tanımlanan 2 rakamlı aktivite tipini gösterir.

** Aynı yönetmeliklerde her bir aktivite için sıralanan tehlikeli atık kodu (6 rakamlı).

C.5. Atık Madeni Yağlar

İlimizde 2009 yılında 39 ton Atık Endüstriyel Yağı, 40 ton Atık Motor Yağı, 2010 yılında 18 ton Atık Endüstriyel Yağı, 91 ton Atık Motor Yağı, 2011 yılında 66 ton Atık Motor Yağ bertaraf/geri kazanıma gönderilmiştir. 2012 yılında ise 243 ton 130306 kodlu (13 03 01 dışındaki mineral esaslı

klor içeren yalıtım ve ısı iletim yağları) firma stokta bekletilmekte olup 63 ton Atık Motor Yağ ise bertaraf/geri kazanıma gönderilmiştir.

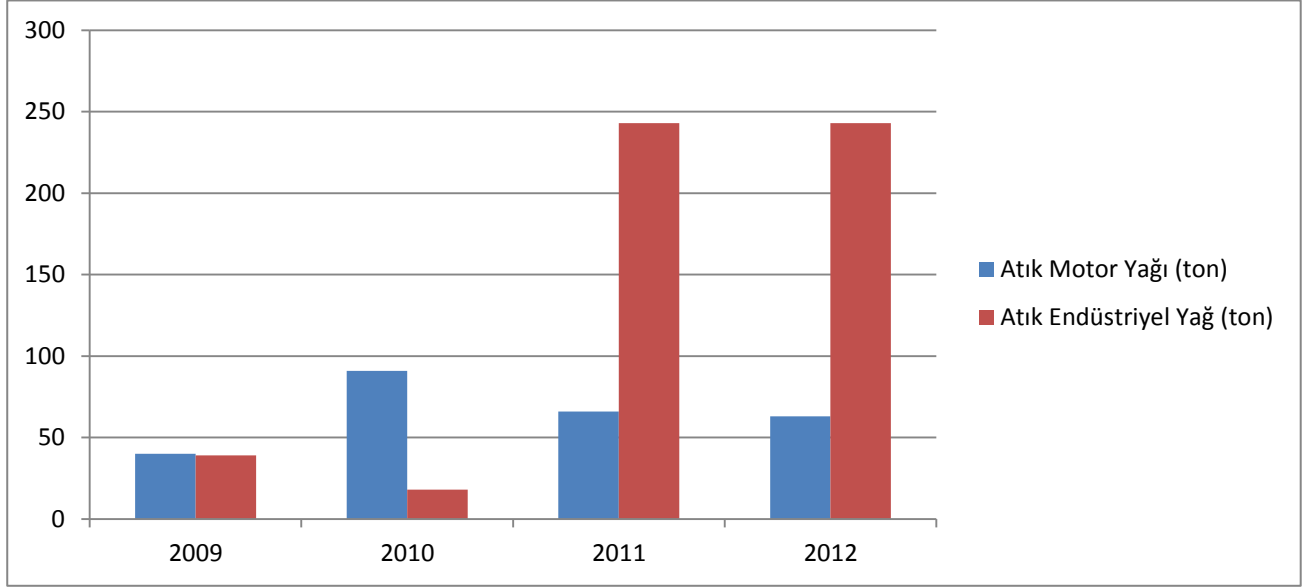

Grafik C.4 – İlimizdeki Atık Yağ Toplama Miktarları (http://online.cevre.gov.tr/, 2012)

2012 yılında İlimizde Atık yağ geri kazanım tesisi yoktur.

Çizelge C.6. – İlimizdeki 2012 Yılı İçin Atık Madeni Yağlarla İlgili Veriler (Çevre ve Şehircilik İl Müdürlüğü, 2012)

Atık Madeni Yağ Üreten Resmi ve Özel Kurum/ Kuruluş Sayısı	Toplanan Atık Yağ Beyan Form Sayısı	Toplam Atık Madeni Yağ Miktarı (ton/yıl)		Atık Madeni Yağ Taşımak Üzere Lisans Alan		Geri Kazanım Tesisi		
		Atık Motor Yağ	Atık Sanayi Yağ	Toplam Firma Sayısı	Toplam Araç Sayısı	Sayısı		Yok
						Lisanslı	Lisanssız	
16	31	63.029	244.840	4	17	1	-	-

Çizelge C.7.–İlimizdeki Atık Yağ Geri Kazanım ve Bertaraf Miktarları (Çevre ve Şehircilik İl Müdürlüğü, 2012)

Yıl	Geri kazanım (ton)	İlave yakıt (ton)	Nihai bertaraf (ton)
2009	29.770	8.748	-
2010	93.866	27.125	100
2011	24.411	42.740	-
2012	18.341	45.638	-

C.6. Atık Pil ve Akümülatörler

Atık Pil ve Akümülatörlerin Kontrolü Yönetmeliğinin 12. maddesi kapsamında (Akümülatör Ürünlerinin Dağıtımını ve Satışını Yapan İşletmeler ve Araç Bakım-Onarım Yerleri) 2 firmaya izin verilmiştir.

İlimizde 2012 yılında oluşan akümülatörler ile ilgili veriler Çizelge C.8’de, yıllar itibariyle toplanan atık akü miktarı (kg) Çizelge C.9’da, yıllar itibariyle toplanan atık pil miktarı (kg) Çizelge C.10’da, yıllar itibariyle atık akü toplama ve geri kazanım miktarı ise Grafik C.5’de verilmiştir.

İlimizde yıllar itibariyle atık akü kazanım (kurşun, plastik, cüruf, asitli su) miktarı hakkında veri bulunmamaktadır.

İlimizde yıllar itibariyle (2008, 2009, 2010, 2011, 2012) atık akü taşıma lisanslı araç bulunmamaktadır.

Çizelge C.8 – İlimizde(2012) Yılında Oluşan Akümülatörlerle İlgili Veriler (Çevre ve Şehircilik İl Müdürlüğü, 2012)

ATIK AKÜMÜLATÖRLER							
APA Taşıyan Lisanslı Araç Sayısı	Atık Akümülatör Geçici Depolama İzni Verilen		Toplanan Atık Akümülatör Miktarı (ton)	İldeki Atık Akümülatör Geri Kazanım Tesisleri		Geri kazanım Tesislerinde İşlenen Atık Akümülatör Miktarı	
	Depo Sayısı	Kapasitesi (ton)		Sayı	Kapasite (ton/yıl)	Miktarı (ton)	%
-	-	-	0,011	-	-	0,011	100

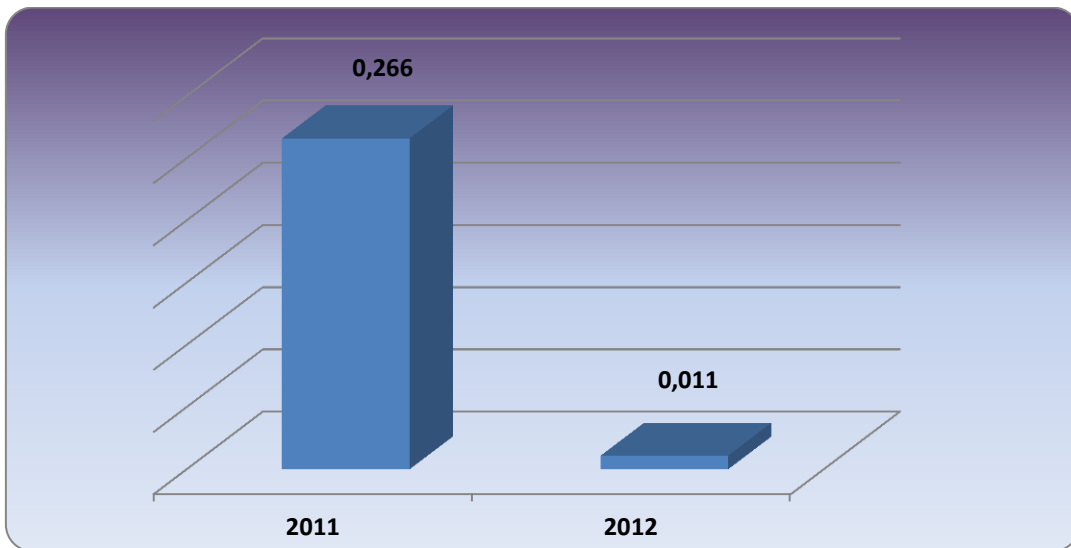

Grafik C.5 – İlimizde Yıllar İtibariyle Atık Akü Toplama ve Geri Kazanım Miktarı (Ton) (Çevre ve Şehircilik İl Müdürlüğü, 2012)

Çizelge C.9– İlimizde Yıllar İtibariyle Toplanan Atık Akü Miktarı (Kg)
(Çevre ve Şehircilik İl Müdürlüğü, 2012)

2009	2010	2011	2012
-	-	266	11

Çizelge C.10- İlimizde Yıllar İtibariyle Toplanan Atık Pil Miktarı (kg)
(Çevre ve Şehircilik İl Müdürlüğü, 2012)

2011	2012
8.496	15.284

C.7. Bitkisel Atık Yağlar

İlimizde bitkisel atık yağ geri kazanım tesisi ve geçici depolama alanı ve taşıma lisansı alan firma bulunmamaktadır. İlimizde 2009-2012 yılları arasında bitkisel atık yağ taşıma lisanslı araç bulunmamaktadır. Bitkisel atık yağlar için geçici depolama izni verilen depo bulunmamaktadır. 2012 yılında İlimizde 17.560 kg bitkisel atık yağ toplanmış olup, Bakanlığımız tarafından lisanslandırılmış geri kazanım tesislerine gönderilmiştir.

Çizelge C.11. İlimizde 2012 Yılı Toplanan Bitkisel Atık Yağlar ile ilgili veriler
(Çevre ve Şehircilik İl Müdürlüğü, 2012)

Bitkisel Atık Yağlar İçin Geçici Depolama İzni Verilen Toplam Depo		Toplanan Bitkisel Atık Yağ Miktarı (ton)		Bitkisel Atık Yağ Taşımak Üzere Lisans Alan		Lisans Alan Geri Kazanım Tesisi		
Sayısı	Kapasitesi (ton)	Kullanılmış Kızartmalık Yağ	Diğer		Toplam Firma Sayısı	Toplam Araç Sayısı	Sayısı	Kapasitesi (ton/yıl)
			(Belirtiniz)					
-	-	17.560 kg	-	-	-	-	-	-

C.8. PoliklorluBifeniller ve PoliklorluTerfeniller

12 Kalıcı Organik Kirleticilerden biri olan PCB'ler bir grup aromatik klorlu bileşik olan poliklorlubifenillere verilen genel isimdir. PCB'lerin zararlı etkileri, bu maddelerle kirletilmiş gıda ve içecekler tüketildiğinde veya bu maddeler teneffüs edildiğinde, yutulduğunda ya da deriyle temas ettiğinde ortaya çıkmaktadır. PCB'ler bertaraf veya başka herhangi bir amaçla yakıldıklarında tam bir yanma meydana gelmezse, çok daha zararlı etkilere sahip furanlar (PCDF) ve dioksinler (PCDD) yan ürün olarak ortaya çıkmaktadır.

İlimizde “PoliklorluBifenillerin (PCB) ve PoliklorluTerfenillerin (PCT) Kontrolü Hakkında Yönetmelik” kapsamında PCB ve PCB içeren madde ve ekipmanlarınbertarafını sağlamak amacıyla faaliyet gösteren lisanslı tesis bulunmamaktadır.

C.9. Ömrünü Tamamlamış Lastikler (ÖTL)

İlimizde ek yakıt olarak ÖTL kullanan tesis bulunmamaktadır. 2012 yılında İlimizde 4 kg ömrünü tamamlamış lastik toplanmış olup, Bakanlığımız tarafından lisanslandırılmış geri kazanım tesislerine gönderilmiştir. Ömrünü tamamlamış lastikler ile ilgili veriler Çizelge C.12’de verilmiştir.

Çizelge C.12 – İlimizde 2012 Yılında Oluşan Ömrünü Tamamlamış Lastikler İle İlgili Veriler (Çevre ve Şehircilik İl Müdürlüğü, 2012)

ÖMRÜNÜ TAMAMLAMIŞ LASTİKLER (ÖTL)								
ÖTL Geçici Depolama Alanı		Geçici Depolama Alanlarındaki ÖTL Miktarı (ton)	ÖTL Geri Kazanım Tesisi		Geri Kazanılan ÖTL Miktarı (ton)	ÖTL Bertaraf Tesisi		Bertaraf Edilen ÖTL Miktarı (ton)
Sayısı	Hacmi (m ³)		Sayısı	Kapasitesi (ton/yıl)		Sayısı	Kapasitesi (ton/yıl)	
-	-	-	-	-	0,4	-	-	-

Çizelge C.13 – İlimizde Geri Kazanım Tesislerine ve Çimento Fabrikalarına Gönderilen Toplam ÖTL Miktarları (ton/yıl) (Çevre ve Şehircilik İl Müdürlüğü, 2012)

	2009	2010	2011	2012
Geri Kazanım Tesisi	-	0,55 ton	-	0,4 ton
Çimento Fabrikası	--	-	-	-

C.10. Atık Elektrikli ve Elektronik Eşyalar (AEEE)

Avrupa Birliği’nin 2002/96/EC sayılı Atık Elektrikli ve Elektronik Eşya Direktifi ile elektrikli ve elektronik eşyaların üretiminde kullanılan tehlikeli maddelerin kullanılmasını yasaklayan 2002/95/EC sayılı elektrikli ve elektronik eşyalarda bazı zararlı maddelerin kullanımının sınırlandırılmasına ilişkin direktiflerin ulusal mevzuatımıza uyumlaştırılması çalışmaları kapsamında “Atık Elektrikli ve Elektronik Eşyaların Kontrolü Yönetmeliği” hazırlanarak 22/05/2012 tarih ve 28300 sayılı Resmi Gazete’de yayımlanarak yürürlüğe girmiştir.

Yönetmelik büyük ev eşyaları, küçük ev aletleri, bilişim ve telekomünikasyon ekipmanları, tüketici ekipmanları, aydınlatma ekipmanları, elektrikli ve elektronik aletler (büyük ve sabit sanayi aletleri hariç olmak üzere), oyuncaklar, eğlence ve spor aletleri, tıbbi cihazlar (emplantasyon ürünleri ve hastalık bulaşıcı temaslarda bulunan ürünler hariç), izleme ve kontrol aletleri ve otomat sınıflarına dâhil olan elektrikli ve elektronik eşyalar ile elektrik ampulleri ve evsel amaçlı kullanılan aydınlatma gereçlerini kapsamaktadır.

İlimizde Belediye tarafından oluşturulan Atık Elektrikli ve Elektronik Eşya (AEEE) Getirme Merkezi, AEEE'lerin toplanması amacıyla oluşturulan Aktarma Merkezi, AEEE İşleme Tesisi bulunmamaktadır. İlimizde AEEE yönetmeliği kapsamında herhangi bir çalışma yapılmamıştır.

C.11. Ömrünü Tamamlamış (Hurda) Araçlar

30/12/2009 tarih ve 27448 Sayılı Resmi Gazetede yayımlanarak yürürlüğe giren “Ömrünü Tamamlamış Araçların Kontrolü Hakkında Yönetmelik” ile ömrünü tamamlamış (hurda) araçların ekonomik operatörlerce toplanması, depolanması, geri dönüşümü ve geri kazanımına ilişkin esaslar belirlenmiştir.

Ayrıca Bakanlığımız tarafından hazırlanan “Ömrünü Tamamlamış Araçların Depolanması, Arındırılması, Sökümü ve İşlenmesine İlişkin Teknik Usuller Tebliği” 06/07/2011 tarihli ve 27986 sayılı Resmi Gazete’de yayımlanarak yürürlüğe girmiştir. Söz konusu Tebliğin 5 inci maddesinde belirtilen Ömrünü Tamamlamış Araç Teslim Yerlerinin ve Tebliğin 18 inci maddesinde belirtilen Münferit Depoların Tebliğde belirtilen teknik şartları sağlayıp sağlamadığı İl Müdürlüğümüzce kontrol edilmiştir. İlimizde ÖTA Geçici Depolama Alanı ve ÖTA İşleme Tesisi bulunmamakta olup 6 adet ÖTA teslim yeri bulunmaktadır. İlimizde 2012 yılında hurdaya ayrılan hurda araçlar ile ilgili veriler Çizelge C.14’da verilmiştir.

**Çizelge C.14- İlimizde (2012) Yılı Hurdaya Ayrılan Araç Sayısı
(Çevre ve Şehircilik İl Müdürlüğü, 2012)**

Oluşturulan ÖTA Teslim yerleri	ÖTA Geçici Depolama Alanı		ÖTA İşleme Tesisi		İşlenen ÖTA Miktarı (ton)
	Sayısı	Kapasitesi (ton/yıl)	Sayısı	Kapasitesi (ton/yıl)	
6	-	-	-	-	-

C.12. Tehlikesiz Atıklar

“Atık Yönetimi Genel Esaslarına İlişkin Yönetmelik” 05 Temmuz 2008 tarih ve 26927 sayılı Resmi Gazete’de yayımlanarak yürürlüğe girmiştir. Söz konusu Yönetmelik ile atıkların oluşumlarından bertarafına kadar çevre ve insan sağlığına zarar vermeden yönetimlerinin sağlanmasına yönelik genel esaslar belirlenmiştir. Aynı zamanda Yönetmeliğin yürürlüğe girmesi ile Avrupa Birliği mevzuatının ulusal mevzuatımıza uyumlaştırılması sağlanmıştır.

Yönetmelikte “atık”, “üretici”, “sahip”, “yönetim”, “toplama”, “bertaraf” ve “geri kazanım” tanımları yapılmakta, atık yönetimi ilkeleri sıralanmakta, geri kazanım ve bertaraf faaliyetlerini yapan işletmeler için lisans ve kayıt tutma zorunluluğu getirilmekte, atık yönetim maliyetinin finansmanı ile ilgili hükümlere yer verilmektedir. Ayrıca atık kategorileri, atık bertaraf ve geri kazanım faaliyetleri ile 839 atık türü liste olarak verilmiştir.

Söz konusu 839 atık türünden 434 tanesi tehlikesiz atık özelliğindedir. Bu atıklardan tehlikeli atıklar, ambalaj ve evsel atıklar gibi atık türlerinin yönetimine ilişkin usul ve esaslar ilgili Yönetmeliklerle belirlenmiştir. Ancak, üretimden kaynaklanan bazı tehlikesiz atıkların yönetimi boşlukta kalmıştır. Bu aşamada bazı tehlikesiz atıkların çevre ve insan sağlığına zarar vermeden geri kazanım faaliyetlerinin yönetilebilmesi amacıyla Bakanlığımızca “Bazı Tehlikesiz Atıkların Geri Kazanımı Tebliği” hazırlanmış ve 17 Haziran 2011 tarih ve 27967 sayılı Resmi Gazete’de yayımlanarak yürürlüğe girmiştir.

Tehlikesiz atıkların düzenli depolama faaliyetleri, 26 Mart 2010 tarih ve 27533 sayılı Resmi Gazete’de yayımlanarak yürürlüğe giren “Atıkların Düzenli Depolanmasına Dair Yönetmelik” kapsamında yürütülmektedir. Yönetmeliğin Ek-2 kapsamında yapılan analiz sonuçlarına göre atıklar, I. Sınıf, II. Sınıf ya da III. Sınıfı Düzenli Depolama Sahalarında bertarafı sağlanmaktadır.

Türkiye’de tehlikesiz atık statüsünde olan ve miktar olarak oldukça fazla olan demir çelik sektöründen kaynaklanan, cüruf atıkları; Termik santrallerden kaynaklanan, kül atıkları ve daha çok biyolojik arıtma tesislerinden kaynaklanan arıtma çamurları bu atık grubunda değerlendirilmektedir.

İlimizde hurda metal (demir, bakır, çinko, alüminyum vs.) toplayan ve tehlikesiz atık toplama-ayırma belgesi alan bir firma bulunmakta olup tehlikesiz atıklar konusunda çevre izin ve lisansı alan tesis ise bulunmamaktadır.

İlimizde 2012 yılı için sanayi tesislerinde oluşan tehlikesiz atıkların toplanma taşınma ve bertaraf edilmesi ile ilgili veriler Çizelge C.15’de verilmiştir.

Çizelge C.15– İlimizdeki 2012 Yılı İçin Sanayi Tesislerinde Oluşan Tehlikesiz Atıkların Toplanma, Taşınma ve Bertaraf Edilmesi İle İlgili Verileri (Çevre ve Şehircilik İl Müdürlüğü, 2012)

Aktivite kodu*	Atık Kodu**	(2012) Yılı						
		Atık Miktarı (ton/yıl)	Geri Kazanım Miktarı (ton/yıl)	Geri Kazanım %' si	Geri Kazanım Yöntemi	Bertaraf Miktarı (ton/yıl)	Bertaraf %' si	Bertaraf Yöntemi
10	100101	17,55	17,55	% 100	R1	-	-	-
17	170604	13,6	-	-	-	13,6	% 100	D1

* Atık Yönetiminin Genel Esasları ya da Tehlikeli Atıkların Kontrolü Yönetmeliği’nde tanımlanan 2 rakamlı aktivite tipini gösterir.

** Aynı yönetmeliklerde her bir aktivite için sıralanan tehlikeli atık kodu (6 rakamlı).

C.12.1 Demir ve Çelik Sektörü ve Cüruf Atıkları

Demir ve Çelik Endüstrisinden Kaynaklanan Atıklar, 05 Temmuz 2008 tarih ve 26927 sayılı Resmi Gazete’de yayımlanarak yürürlüğe giren “Atık Yönetimi Genel Esaslarına İlişkin Yönetmelik’in Atık Listesinde; 10 02 koduyla, “**Demir ve Çelik Endüstrisinden Kaynaklanan Atıklar**” olarak belirtilen başlık altında yer almaktadır. Söz konusu atık sınıflandırılması Çizelge C.16’da gösterilmektedir.

İlimizde bir adet dökümhane tesisi bulunmaktadır. TesisPik, Çelik, Metal ve Döküm İmalatı konusunda faaliyet göstermektedir. Tesiste bulunan indüksiyon ocaklarında elektrik enerjisi kullanıldığından kül ve cüruf vb. atıklar oluşmamaktadır.

Çizelge C.16 – Demir ve Çelik Endüstrisinden Kaynaklanan Atıklar Listesi

ATIK KODU	ISIL İŞLEMDEN KAYNAKLANAN ATIKLAR	KATEGORİ
10 02	Demir ve Çelik Endüstrisinden Kaynaklanan Atıklar	
10 02 01	Cüruf işleme atıkları	
10 02 02	İşlenmemiş cüruf	
10 02 07*	Tehlikeli maddeler içeren gazların arıtımı sonucu ortaya çıkan katı atıklar	M
10 02 08	10 02 07 dışında gaz arıtımı sonucu ortaya çıkan katı atıklar	
10 02 10	Haddehane tufalı	
10 02 11*	Soğutma suyunun arıtılmasından kaynaklanan yağ içerikli atıklar	M
10 02 12	10 02 11 dışındaki soğutma suyu arıtma atıkları	
10 02 13*	Gaz arıtımı sonucu oluşan ve tehlikeli maddeler içeren çamurlar ve filtre kekleri	M
10 02 14	10 02 13 dışındaki gaz arıtımı sonucu oluşan çamurlar ve filtre kekleri	
10 02 15	Diğer çamurlar ve filtre kekleri	
10 02 99	Başka bir şekilde tanımlanmamış atıklar	

C.12.2 Kömürle Çalışan Termik Santraller ve Kül

İlimizde kömürle çalışan termik santral mevcut değildir.

C.12.3 Atıksu Arıtma Tesisi Çamurları

Belediyeye ait arıtma tesisinde mevcut haliyle çıkan çamurlar Belediye Katı Atık sahasına gönderilmektedir. Henüz analiz yapılamamaktadır bu işlem çamurun toprakta değerlendirilmesi projesiyle beraber yürütülmektedir. İhale aşamasındadır.

Organize Sanayi Bölgesine ait atıksu arıtma tesisi (600 m³/gün) 2013 yılında kurulacak olup henüz atık su arıtma tesisinden kaynaklanan çamur oluşumu gözlenmemiştir.

İlimizde 2012 yılında; TÜPRAŞ Batman Rafinerisine ait arıtma tesisinden oluşan ve saha içi atıksu arıtımından kaynaklanan tehlikeli madde içeren çamurlar ise (309 ton/yıl) geri kazanım tesisine gönderilmiştir.

C.13. Tıbbi Atıklar

İlde “Tıbbi Atıkların Kontrolü Yönetmelik” kapsamında Mülga Çevre ve Orman Bakanlığını 05.11.2010 tarih ve 18729 sayılı 2010/17 Genelgesi kapsamında Batman Belediyesi Van İlindeki sterilizasyon tesisiyle protokol imzalamış bulunmaktadır. Bu bağlamda 2012 yılında İl sınırları içinde belediyelerde toplanan tıbbi atıkların miktarı, taşınması, bertarafı ile ilgili veriler Çizelge C.17’de İlimizde oluşan tıbbi atıkların yıllara göre değişim miktarı ise Çizelge C.18’de yer almaktadır.

Çizelge C.17– (2012) Yılında İlimiz İl Sınırları İçindeki Belediyelerde Toplanan Tıbbi Atıklar (Batman Belediyesi, 2012)

İl/ilçe Belediyesinin Adı	Tıbbi Atık Yönetim Planı		Tıbbi Atıkların Taşınması		Tıbbi Atık Taşıma Aracı Sayısı *		Toplanan tıbbi atık miktarı ton/gün	Bertaraf Yöntemi		Bertaraf Tesisi Sterilizasyon / Yakma		
	Var	Yok	Özel	Kamu	Özel	Kamu		Yakma	Sterilizasyon	Belediyenin	Yetkili Firmanın	Tesisin Bulunduğu İl
Batman Belediyesi	X		X		1		2.53		X		X	Van

*Tıbbi atık taşıma aracı sayısı “adet” olarak belirtilecektir.

Çizelge C.18- İlimizdeki Yıllara Göre Tıbbi Atık Miktarı (Batman Belediyesi, 2012)

	2007	2008	2009	2010	2011	2012
Tıbbi Atık Miktarı (ton)	820	840	860	875	900	925

C.14. Maden Atıkları

İlimizde petrolün aranması, çıkarılması, işlenmesi gibi faaliyetlerden kaynaklı yağ içeren sondaj çamurları ve atıkları oluşmaktadır. Oluşan sondaj çamurları geçici depolanarak Bakanlığımız tarafından yetkilendirilmiş bertaraf/geri dönüşüm tesislerine gönderilmektedir.

Ancak diğer maden kazılarında kaynaklanan atıklar, Metalik Minerallerin Fiziki ve Kimyasal Olarak İşlenmesinden Kaynaklanan Atıklar, Metalik Olmayan Minerallerin Fiziki ve Kimyasal İşlemlerinden Kaynaklanan Atıklar hakkında herhangi bir çalışma verisi bulunmamaktadır.

Çizelge C.19 – Maden Atıklarının Sınıflandırılması

Atık Kodu	Madenlerin aranması, çıkarılması, işletilmesi, fiziki ve kimyasal işleme tabi tutulması sırasında ortaya çıkan atıklar	Kategori
01 01	Maden kazılarında kaynaklanan atıklar	
01 03	Metalik Minerallerin Fiziki ve Kimyasal Olarak İşlenmesinden Kaynaklanan Atıklar	
01 04	Metalik Olmayan Minerallerin Fiziki ve Kimyasal İşlemlerinden Kaynaklanan Atıklar	
01 05	Sondaj Çamurları ve Diğer Sondaj Atıkları	

İlimizde maden zenginleştirme tesisi bulunmamaktadır.

C.15. Sonuç ve Değerlendirme

İlimiz gelişmiş bir sanayi bölgesi olmadığı için endüstriyel atıklardan ziyade evsel atıkların oluşturduğu bir kirlenme söz konusudur Şehrin evsel atıkları Belediye Temizlik Müdürlüğü bünyesinde yapılan çalışmalarla toplanmaktadır. Belediye atık miktarı 2012 yılında toplam 167.900 ton/yıl'dır. İlimizde atıklar şehir merkezine 17 km uzaklıkta bulunan Raman Katı Atık Sahasında vahşi olarak depolanmaktadır. İlimizde Transfer İstasyonu bulunmamaktadır. Avrupa Birliği Katılım Öncesi Mali İşbirliği Programı kapsamında yürütülen “Batman Katı Atık Projesi” nin Avrupa Komisyonu değerlendirme süreci devam etmektedir. Değerlendirme süreci tamamlandıktan sonra ihale ve inşaat süreci başlatılacaktır. Düzenli Evsel Katı Atık Depolama sahası ile ilgili çalışmalar yapılmakta olup Batman (Merkez), Kozluk, Gercüş, Beşiri, Sason, Hasankeyf, Balpınar, İkiköprü, Bekirhan belediyelerinden oluşan Batman Katı Atık Tesisleri Yapma ve İşletme Birliği kurulmuştur.

İlimizde hafriyat toprağı, inşaat ve yıkıntı atıkları Batman Belediyesi tarafından Ahmet Necdet Sezer Bulv. Siirt Yolu Kavşağında bulunan saha (Eski Çöp Döküm Sahası) gönderilmektedir. Ancak hafriyat atık depolama sahası kapasitesini doldurduğundan sahaya atık kabul edilememektedir.

İlimiz mücavir alan sınırları dışında hafriyat sahası bulunmaması, Batman Belediyesinin hafriyat sahasının kapasitesini doldurması ve mücavir alan içinde saha bulunmaması nedeni ile mücavir alan dışında kalan ve Batman Çayı Islah Projesi ile tescil harici kalan alanlarla ilgili olarak İl Müdürlüğümüz koordinasyonunda hafriyat sahası belirleme çalışmaları devam etmektedir.

İlimizde 2012 yılında Çevre ve Şehircilik Bakanlığı Atık Ambalaj Sisteminde kayıtlı toplam 29 işletmeci bulunmaktadır. 2012 yılında toplam 456.712 kg ambalaj piyasaya sürülmüştür.

İlimizde zamana bağlı olarak artan bir sanayi artışı mevcuttur. Şehirde en önemli sanayi sektörü petrol arama ve rafinasyondur. 2012 yılında 194.202,8 ton atık geri dönüşüm/bertaraf tesislerine gönderilmiştir.

İlde sterilizasyon tesisi bulunmadığı için “Tıbbi Atıkların Kontrolü Yönetmelik” kapsamında Mülga Çevre ve Orman Bakanlığını 05.11.2010 tarih ve 18729 sayılı 2010/17 Genelgesi kapsamında Batman Belediyesi Van İlindeki sterilizasyon tesisiyle protokol imzalamış bulunmakta olup tıbbi atıklar sterilizasyon tesisinin lisanslı araçlarıyla taşınıp Van İline gönderilmektedir.

İlimizde bitkisel atık yağ geri kazanım tesisi ve geçici depolama alanı ve taşıma lisansı alan firma bulunmamaktadır. İlimizde 2009-2012 yılları arasında bitkisel atık yağ taşıma lisanslı araç bulunmamaktadır.Bitkisel atık yağlar için geçici depolama izni verilen depo bulunmamaktadır. 2012 yılında İlimizde 17.560 kg bitkisel atık yağ toplanmış olup, Bakanlığımız tarafından lisanslandırılmış geri kazanım tesislerine gönderilmiştir.

İlimizde 2009 yılında 39 ton Atık Endüstriyel Yağ ve 40 ton Atık Motor Yağ, 2010 yılında 18 ton Atık Endüstriyel Yağ ve 91 ton Atık Motor Yağ, 2011 yılında 66 ton Atık Motor Yağ bertaraf/geri kazanıma gönderilmiştir. 2012 yılında ise 243 ton 130306 kodlu (13 03 01 dışındaki mineral esaslı klor içeren yalıtım ve ısı iletim yağları) firma stokta bekletilmekte olup 63 ton atık motor yağ ise bertaraf/geri kazanıma gönderilmiştir. 2012 yılında İlimizde Atık yağ geri kazanım tesisi yoktur. İlimizde bitkisel Atık yağ geri kazanım tesisi ve geçici depolama alanı ve taşıma lisansı alan firma bulunmamaktadır.

İlimizde 2009-2012 Yılları Arasında Bitkisel Atık Yağ Taşıma Lisanslı Araç bulunmamaktadır.Bitkisel Atık Yağlar İçin Geçici Depolama İzni Verilen Depo bulunmamaktadır. 2012 yılında İlimizde 17.560 kg bitkisel atık yağ toplanmış olup, Bakanlığımız tarafından lisanslandırılmış geri kazanım tesislerine gönderilmiştir.

Atık PİL ve Akümülatörlerin Kontrolü Yönetmeliğinin 12.maddesi kapsamında (Akümülatör Ürünlerinin Dağıtımını ve Satışını Yapan İşletmeler ve Araç Bakım-Onarım Yerleri) 2 firmaya izin verilmiştir. İlimizde Yıllar İtibariyle (2008, 2009, 2010, 2011, 2012) Atık Akü Taşıma Lisanslı Araç bulunmamaktadır.

İlimizde “PoliklorluBifenillerin (PCB) ve PoliklorluTerfenillerin (PCT) Kontrolü Hakkında Yönetmelik” kapsamında PCB ve PCB içeren madde ve ekipmanlarınbertarafını sağlamak amacıyla faaliyet gösteren lisanslı tesis bulunmamaktadır.

İlimizde ek yakıt olarak ÖTL kullanan tesis bulunmamaktadır. 2012 yılında İlimizde 4 kg ömrünü tamamlamış lastik toplanmış olup, Bakanlığımız tarafından lisanslandırılmış geri kazanım tesislerine gönderilmiştir.

İlimizde Belediye tarafından oluşturulan Atık Elektrikli ve Elektronik Eşya (AEEE) Getirme Merkezi, AEEE’lerin toplanması amacıyla oluşturulan Aktarma Merkezi, AEEE İşleme Tesisi bulunmamaktadır. İlimizde AEEE yönetmeliği kapsamında herhangi bir çalışma yapılmamıştır.

İlimizde ÖTA Geçici Depolama Alanı ve ÖTA İşleme Tesisi bulunmamakta olup 6 adet ÖTA teslim yeri bulunmaktadır.

İlimizde hurda metal (demir, bakır, çinko, alüminyum vs.) toplayan ve tehlikesiz atık toplama-ayırma belgesi alan bir firma bulunmakta olup tehlikesiz atıklar konusunda çevre izin ve lisansı alan tesis ise bulunmamaktadır.

İlimizde bir adet dökümhane tesisi bulunmaktadır. TesisPik, Çelik, Metal ve Döküm İmalatı konusunda faaliyet göstermektedir. Tesiste bulunan indüksiyon ocaklarında elektrik enerjisi kullanıldığından kül ve curüf vb. atıklar oluşmamaktadır.

İlimizde kömürle çalışan termik santral mevcut değildir.

İlimizde petrolün aranması, çıkarılması, işlenmesi gibi faaliyetlerden kaynaklı yağ içeren sondaj çamurları ve atıkları oluşmaktadır. Oluşan sondaj çamurları geçici depolanarak Bakanlığımız tarafından yetkilendirilmiş Bertaraf/geri dönüşüm tesislerine gönderilmektedir.

Ancak diğer maden kazılarında kaynaklanan atıklar, Metalik Minerallerin Fiziki ve Kimyasal Olarak İşlenmesinden Kaynaklanan Atıklar, Metalik Olmayan Minerallerin Fiziki ve Kimyasal İşlemlerinden Kaynaklanan Atıklar hakkında herhangi bir çalışma verisi bulunmamaktadır. İlimizde maden zenginleştirme tesisi bulunmamaktadır.

Kaynaklar

Batman Belediyesi
Çevre ve Şehircilik İl Müdürlüğü Envanter Verileri
<http://online.cevre.gov.tr>

(Bu bölümdeki tablolar 2012 yılında Çevre ve Şehircilik İl Müdürlüğümüze gönderilen verilere göre hazırlanmıştır.)

Ç. KİMYASALLARIN YÖNETİMİ

C.1. Büyük Endüstriyel Kazalar

İlimizde “Büyük Endüstriyel Kazaların Kontrolü Hakkında Yönetmelik” kapsamında herhangi bir çalışma verisi bulunmamaktadır.

D. DOĞA KORUMA VE BİYOLOJİK ÇEŞİTLİLİK

D.1. Ormanlar ve Milli Parklar

Batman İlinde orman ve fundalık alanlar İl yüzölçümünün % 17,30'unu kaplamaktadır. Ancak eskiden gür ormanlarla kaplı olduğu söylenen Gercüş, Sason ve Hasankeyf bölgesi ormanlık alanları; halkın yakacak temini amacıyla bilinçsizce yapılan kesimler sonucu yer yer seyrekleşerek dağınık ağaç görüntüsü vermesine rağmen, çevre ilçelerle karşılaştırıldığında ormanlık alan bakımından daha zengin olduğu görülmektedir. Orman İşletme Şefliğinin çalışmaları doğrultusunda ormanlık alanlar korunmakta, ağaçlandırma çalışmaları sürdürülmektedir. Ancak Orman İşletme Şefliklerinin teknik eleman sıkıntısı mevcuttur ve kırsal kesim halkının bu çalışmalara katılımının teşvik edilmesi gerekmektedir. Orman alanları, meşe başta olmak üzere menengiç (bıtım), ceviz, çınar, kavak ve çeşitli meyve ağaçlarından oluşmaktadır. İlimiz 2012 yılı arazi kullanım tablosu Çizelge D.1'de verilmiştir.

**Çizelge D.1. İlimiz 2012 Yılı Arazi Kullanımı İle İlgili Verileri
(Gıda, Tarım ve Hayvancılık İl Müdürlüğü, 2012)**

	Tarım Arazisi	Mera Arazisi (ha)	Orman Arazisi (ha)	Tarım Elverişsiz Arazi
I. Alt Bölge	107.142,9	39.036	28.821	82.131
İl Toplamına Oranı (%)	73,00	97,9	82,28	
II. Alt Bölge	36,253	0.830	15.773	434.744
İl Toplamına Oranı (%)	24,70	2,08	19,36	
III. Alt Bölge	4.073,2	-	36.860	32.245,9
İl Toplamına Oranı (%)	2,77			
TOPLAM	147.469,1	39.866	81.454	549,121

(I.Alt Bölge: Batman Merkez, Beşiri, Kozluk) (II. Alt Bölge: Gercüş, Hasankeyf) (3. Alt Bölge: Sason)

2873 sayılı Milli Parklar Kanunu'nda tanımlanan sekliyle Milli Park; bilimsel ve estetik bakımdan, ulusal ve uluslararası ender doğal ve kültürel kaynak değerleri ile koruma, dinlenme ve turizm alanlarına sahip doğa parçalarını ifade etmekte olup, Batman İlinde bu vasıflara haiz bir alan belirleme çalışmaları yapılmamıştır.

Batman'da tabiat parkı, tabiat anıtı ve tabiat koruma alanları bulunmamaktadır.

D.2. Çayır ve Mera

İlimizde mera alanlarının %98'i Merkez, Beşiri ve Kozluk'ta yer almaktadır. Mera alanları bakımından nispeten fakir olan Gercüş ve Hasankeyf'te bu oran %2 iken Sason'da % 0'dır.

Güvenlik nedeniyle otlatmaya kapalı mera alanları mevcuttur. Mera alanlarının çoğunluğu mera kabiliyeti bakımından fakirdir. Mera alanlarının kullanıma açık ve sürülebilir kısımlarında yoğun bir ihlal vardır. Yapılan ihlaller konusunda hukuki başvuru süreçleri de adalet sistemimizden kaynaklanan nedenlerle sonuçlandırılmamaktadır.

Mera alanlarının tespit, tahdit ve tahsis aşamalarında Gıda, Tarım ve Hayvancılık İl Müdürlüğü elemanlarının sayıca yetersiz olması, bazı ilçelerde kadastro çalışmalarının tamamlanmamış olması, ıslah çalışmalarının çok fazla zaman ve maliyet gerektirmesi, meraların amacında kullanımının önündeki engellerdir. Ayrıca, kırsal kesim halkının bu konuda eğitim ve bilinçsizliği, meraların amacı dışında kullanılması, hayvan yetiştiriciliğinin en büyük girdilerinden olan kaba yem eksikliğinin giderilmesi konusunda ciddi bir sıkıntı yaratmaktadır. Dolayısıyla hayvan yetiştiriciliğinin İl ve bölge genelinde son yıllarda gerilemesinin nedenleri içinde mera alanlarından yeterince istifade edilememesi de yer almaktadır.

Çayır ve mera alanları ile ilgili başlıca türler Melilotusindica, Medicagorigidula var. rigidula, Viciacraccasubsp. stenophylla, Lathyrusaphaca var. biflorus, Trifoliumpurpureum var. purpureum, Lamiumcrinitum, Muscaricomosum türleridir.

İlimiz 2012 yılı mera alanları ile ilgili veriler Çizelge D.2’de verilmiştir.

**Çizelge D.2. İlimiz 2012 Yılı Mera Alanları
(Gıda, Tarım ve Hayvancılık İl Müdürlüğü, 2012)**

Arazinin Cinsi	Toplam (ha)	%	Merkez Beşiri Kozluk	%	Gercüş Hasankeyf	%	Sason	%
Mera Arazisi	39.866		39.037	98	0.829	2	-	-
İl Yüzölçümü	465.919	100						

D.3. Sulak Alanlar

Sulak alanlar, doğal ya da yapay, sürekli ya da geçici, durgun ya da akar, tatlı, acı ya da tuzlu bütün sular ile bataklık, sazlık, ıslak çayır ve turbalıkları kapsamaktadır.

İlimizde bu kapsamda değerlendirilebilecek akarsu, gölet ve baraj gölü mevcuttur. Bu rezervuarlarla ilgili koruma ve yönetim planlama çalışmaları yapılmaktadır.

İlimizin en önemli akarsuyu; Dicle Nehridir. Batman İli sınırlarındaki en önemli kolları Garzan Çayı ve Batman Çayı’dır. Batman Çayını oluşturan ana kollar Kulp Çayı, Sarım Çayı ve Talori Çayıdır. Bu kollardan Kulp ve Sarım Çayı Diyarbakır İl sınırlarında, Sason ve Talori Çayları ise Batman İli sınırları dahilindedir.

**Çizelge D.3. İlimiz Akarsuları ve Özellikleri
(Devlet Su İşleri 10. Bölge Müdürlüğü, 2012)**

Akarsu İsmi	Toplam Uzunluğu (km)	İl Sınırları İçindeki Uzunluğu (km)	Debisi (m ³ /sn)	Kolu Olduğu Akarsu	Kullanım Amacı
Dicle Nehri	530	86	300	Dicle	Sulama, Enerji
Garzan Çayı	168	110	49,3	Dicle	Sulama, Enerji
Batman Çayı	144	124	126,9	Dicle	Sulama, Enerji
Sason Çayı	65	65	14,2	Batman	Enerji

Batman ilinde doğal göl yoktur. Irmakların üzerinde kurulmuş olan iki gölet mevcuttur. Bunlar;

- Gercüş-KırkatGöleti: Gölet Dicle havzasında Mardin İli Gercüş İlçesine 8 km. uzaklıktadır. Gölet nehir deresi üzerinde olup 350 ha. alanı sulamaktadır.
- Cefan (Garzan) Göleti: Gölet Cefan deresi üzerinde ve Beşiri-Garzan karayolunun 1km kadar güneyinde kurulmuştur. Göletten başlanarak Garzan Çayının sol sahilinde kuzey-güney doğrultusunda uzanan toplam 392 ha. araziye sulamaktadır.

**Çizelge D.4.İlimizdeki Mevcut Sulama Göletleri
(Devlet Su İşleri 10. Bölge Müdürlüğü, 2012)**

Göletin Adı	Tipi	Göl Hacmi,m ³	Sulama Alanı (net), ha	Çekilen Su Miktarı, m ³	Kullanım Amacı
Gercüş-KırkatGöleti	Homojen Toprak Dolgu	355210	350	3500000	Sulama
Cefan (Garzan) Göleti	Kaya Dolgu	6845000	392	3320000	Sulama

D.4. Flora

Genel anlamda Irano-Turanien bitki coğrafyası bölgesine dahil edilen İlimizde floristik çalışmalar geçmişte olduğu gibi bugünde yerli ve yabancı birçok araştırmacı tarafından sürdürülmektedir. Çalışma sahasına yakın çevrelerde gerçekleştirilen floristik ve anatomik çalışmalardan başlıca; GAP Bölgesi Bitkileri. GAP Bölgesinde Bitki Örtüsü ve Ormanlar, Türkiye (Ekim, T., 1994), Güneydoğu Anadolu Bölgesinin Lathyrus L. (Fabaceae) Türleri Üzerine Sistemantik, Morfolojik ve Anatomik Araştırmalar (Ertekin, A.S., 1991), Türkiye Florası İçin Yeni kayıt (Ertekin, A. S., (1991, 94,

Ertekin ve Saya, 1997-2000)),. *Studia ad Floram Turcicam: XV. New FernSpecimens in South-East AnatolianRegion* (Kaynak, G.,1980), *Türkiye Florasındaki Bazı Kareler İçin Yeni Kayıtlar* (Kaynak, G., 1987), *Contributiontothe Flora of Karacadağ* (Urfa and Diyarbakır provinces) (Kaynak, G., 1989), *New floristicrecordsfromthe Urfa and Diyarbakır provinces, SE Turkey*, (Kaynak, G., Ketenoglu, O., 1986), *Urfa Kuzeydoğusundaki Karacadağ'ın Bazı Geofitleri Üzerinde Morfolojik ve Ekolojik Araştırmalar* (Malyer, H., 1979), *Diyarbakır Bölgesinin Iridaceae Familyasına Ait Geofitleri Üzerinde Korolojik Bir Çalışma*, (Malyer, H., 1982), *Karacadağ'daki (Diyarbakır-Urfa) Liliaceae ve Iridaceae Familyalarına Ait Geofitler Üzerinde Korolojik ve Ekolojik İncelemeler* (Malyer, H., 1983), *Diyarbakır-Elazığ Bölgesinin Consolida Türleri Üzerinde Morfolojik ve Sitolojik Araştırmalar* (Mısırdalı, H., 1979), *Studia ad Floram Turcicam:XVI. On theRanunculaceaespecies of the South-East and East AnatolianRegion* (Mısırdalı, H., Saya, Ö., 1980), *Doğu, Güneydoğu ve Akdeniz Bölgelerinin Isatis L. Türleri Üzerinde Morfolojik Araştırmalar* (Mısırdalı, H., 2001), *Buniumpaucifolium DC. Ve B.elegans (Fenzl) Freyn (Apiaceae) Hakkında* (Saya, Ö., 1992) ve *GAP'ın Bölge Florasına Etkileri. GAP'ın Ekolojiye ve Tarıma Etkileri* (Saya, Ö., Ertekin, A. S., 1998) adlı çalışmalara rastlanmıştır.

Davis tarafından Türkiye florasında kullanılan kareleme sistemine göre araştırma alanı B8 karesi içinde yer almaktadır.

Alçak ve düz alanlarda Yavşan (Pelin) ile Kekik türleri yaygındır. Bunlar arasına bazı Gramanie cinslerine ait alt türler ile, diğer bölgelerde rastlanmayan tipik step türleri girmektedir. Daha yüksek ve eğimli yamaçlarda ise yastık formundaki *Astragalus sp.* (Gevenler), *Onobrychis sp.*,*Acantholimon sp.* gibi bitkiler yaygın bulunmaktadır. Bunlar arasında; *Genista*, *Tyhmus*, *Verbascum*, *Phlomis*, *Salvia*, *Cousinia*, *Stachys*, *Sideritis* ve daha pek çok cins tür bulunmaktadır. Bu bitkiler arasında aşırı hayvan otlatmanın az olduğu yerlerde Gramineae türleri diğer türlere göre uzun boyları ve örtüş olanları ile dikkati çeker.

Alçak ve düz alanlarda Yavşan (Pelin) ile Kekik türleri yaygındır. Bunlar arasına bazı Gramanie cinslerine ait alt türler ile diğer bölgelerde rastlanmayan tipik step türleri girmektedir. Daha yüksek ve eğimli yamaçlarda ise yastık formundaki *Astragalus sp.*(Gevenler),*Onobrychis sp.* *Acantholimon sp.* gibi bitkiler yaygın bulunmaktadır.

Bunlar arasında; *Genista*, *Thymus*, *Verbascum*, *Phlomis*, *Salvia*, *Cousinia*, *Stachys*, *Sideritis* ve daha pek çok cins tür bulunmaktadır. Bu bitkiler arasında aşırı hayvan otlatmanın az olduğu yerlerde Gramineae türleri diğer türlere göre uzun boyları ve örtüş alanları ile dikkati çeker.

D.5. Fauna

İl faunasını oluşturan türlerin büyük bir kısmı Türkiye genelinde, az bir kısmı ise diğer birkaç bölgede yayılış gösteren türlerdir. Ayrıca bu türlerin popülasyon yoğunlukları oldukça azdır. Kirpi, tarla faresi, çöl sıçanı, avurtlak, kayalık faresi, cüce yarasa memeli türler olarak ön sıralarda yer almaktadır.

Kuş faunasının tespiti oldukça zor olmasına rağmen çayak türleri, kartal türleri, keklik türleri, bülbül türleri, ötleğen, ardıç, sinekkapan, çekirge kuşu, toygar türleri, baykuş türleri bölgede yaşayan bazı kuş türleridir.

Sürüngen türleri, bölgede bol olarak bulunmakta ancak, tehlikeli olmayan canlılardır. Başlıcaları; tosbağa, keler, kertenkele türleri ve yılan türleridir.

D.6. Tabiat Varlıklarını Koruma Çalışmaları

İlimiz sınırları içerisinde 2863 Sayılı Kültür ve Tabiat Varlıklarını Koruma Kanunu kapsamında tescil varlığı ve doğal sit alanı bulunmamaktadır.

D.7. Sonuç ve Değerlendirme

Batman İlinde orman ve fundalık alanlar İl yüzölçümünün % 17,30'unu kaplamaktadır. Ancak eskiden gür ormanlarla kaplı olduğu söylenen Gercüş, Sason ve Hasankeyf bölgesi ormanlık alanları; halkın yakacak temini amacıyla bilinçsizce yapılan kesimler sonucu yer yer seyrekleşerek dağınık ağaç görüntüsü vermesine rağmen, çevre ilçelerle karşılaştırıldığında ormanlık alan bakımından daha zengin olduğu görülmektedir. Orman İşletme Şefliğinin çalışmaları doğrultusunda ormanlık alanlar korunmakta, ağaçlandırma çalışmaları sürdürülmektedir. Ancak Orman İşletme Şefliklerinin teknik eleman sıkıntısı mevcuttur ve kırsal kesim halkının bu çalışmalara katılımının teşvik edilmesi gerekmektedir. Orman alanları, meşe başta olmak üzere menengiç (bıtım), ceviz, çınar, kavak ve çeşitli meyve ağaçlarından oluşmaktadır.

2873 sayılı Milli Parklar Kanunu'nda tanımlanan sekliyle Milli Park; bilimsel ve estetik bakımdan, ulusal ve uluslararası ender doğal ve kültürel kaynak değerleri ile koruma, dinlenme ve turizm alanlarına sahip doğa parçalarını ifade etmekte olup, Batman ilinde bu vasıflara haiz bir alan belirleme çalışmaları yapılmamıştır.

Batman'da tabiat parkı, tabiat anıtı ve tabiat koruma alanları bulunmamaktadır.

İlimizde mera alanlarının %98'i Merkez, Beşiri ve Kozluk'ta yer almaktadır. Mera alanları bakımından nispeten fakir olan Gercüş ve Hasankeyf'te bu oran %2 iken Sason'da % 0'dır.

Güvenlik nedeniyle otlatmaya kapalı mera alanları mevcuttur. Mera alanlarının çoğunluğu mera kabiliyeti bakımından fakirdir. Mera alanlarının kullanıma açık ve sürülebilir kısımlarında yoğun bir ihlal vardır. Yapılan ihlaller konusunda hukuki başvuru süreçleri de adalet sistemimizden kaynaklanan nedenlerle sonuçlandırılmamaktadır.

Mera alanlarının tespit, tahdit ve tahsis aşamalarında Gıda Tarım ve Hayvancılık İl Müdürlüğü elemanlarının sayıca yetersiz olması, bazı ilçelerde kadastro çalışmalarının tamamlanmamış olması, ıslah çalışmalarının çok fazla zaman ve maliyet gerektirmesi, meraların amacında kullanımının önündeki engellerdir. Ayrıca, kırsal kesim halkının bu konuda eğitim ve bilinçsizliği, meraların amacı dışında kullanılması, hayvan yetiştiriciliğinin en büyük girdilerinden olan kaba yem eksikliğinin giderilmesi konusunda ciddi bir sıkıntı yaratmaktadır. Dolayısıyla hayvan yetiştiriciliğinin il ve bölge genelinde son yıllarda gerilemesinin nedenleri içinde mera alanlarından yeterince istifade edilememesi de yer almaktadır.

Çayır ve mera alanları ile ilgili başlıca türler Melilotusindica, Medicagorigidula var. rigidula, Viciacraccasubsp. stenophylla, Lathyrusaphaca var. biflorus, Trifoliumpurpureum var. purpureum, Lamiumcrinitum, Muscaricomosum türleridir.

İlimizde sulak alan kapsamda değerlendirilebilecek akarsu, gölet ve baraj gölü mevcuttur. Bu rezervuarlarla ilgili koruma ve yönetim planlama çalışmaları yapılmaktadır.

İlimizin en önemli akarsuyu; Dicle Nehridir. Batman İli sınırlarındaki en önemli kolları Garzan Çayı ve Batman Çayı'dır. Batman Çayını oluşturan ana kollar Kulp Çayı, Sarım Çayı ve Talori Çayıdır. Bu kollardan Kulp ve Sarım Çayı Diyarbakır İl sınırlarında, Sason ve Talori Çayları ise Batman İli sınırları dahilindedir.

Batman ilinde doğal göl yoktur. Irmakların üzerinde kurulmuş olan iki gölet mevcuttur. Bunlar;

- Gercüş-KırkatGöleti: Gölet Dicle havzasında Mardin İli Gercüş İlçesine 8km. uzaklıktadır. Gölet nehir deresi üzerinde olup 350 ha. alanı sulamaktadır.
- Cefan (Garzan) Göleti: Gölet Cefan deresi üzerinde ve Beşiri-Garzan karayolunun 1km kadar güneyinde kurulmuştur. Göletten başlanarak Garzan Çayının sol sahilinde kuzey-güney doğrultusunda uzanan toplam 392 ha. araziye sulamaktadır.

İlimizin alçak ve düz alanlarında Yavşan (Pelin) ile Kekik türleri yaygındır. Bunlar arasına bazı Gramanie cinslerine ait alt türler ile diğer bölgelerde rastlanmayan tipik step türleri girmektedir. Daha yüksek ve eğimli yamaçlarda ise yastık formundaki Astragalus sp.(Gevenler),Onobrychis sp. Acantholimon sp. gibi bitkiler yaygın bulunmaktadır.

Bunlar arasında; Genista, Thymus, Verbascum, Phlomis, Salvia, Cousinia, Stachys, Sideritis ve daha pek çok cins tür bulunmaktadır. Bu bitkiler arasında aşırı hayvan otlatmanın az olduğu yerlerde Gramineae türleri diğer türlere göre uzun boyları ve örtüş alanları ile dikkati çeker.

İl faunasını oluşturan türlerin büyük bir kısmı Türkiye genelinde, az bir kısmı ise diğer birkaç bölgede yayılış gösteren türlerdir. Ayrıca bu türlerin popülasyon yoğunlukları oldukça azdır. Kirpi, tarla faresi, çöl sıçanı, avurtlak, kayalık faresi, cüce yarasa memeli türler olarak ön sıralarda yer almaktadır.

Kuş faunasının tespiti oldukça zor olmasına rağmen çayak türleri, kartal türleri, keklik türleri, bülbül türleri, ötleğen, ardıç, sinekkapan, çekirge kuşu, toygar türleri, baykuş türleri bölgede yaşayan bazı kuş türleridir.

Sürüngen türleri, bölgede bol olarak bulunmakta ancak, tehlikeli olmayan canlılardır. Başlıcaları; tosbağa, keler, kertenkele türleri ve yılan türleridir.

İlimiz sınırları içerisinde 2863 Sayılı Kültür ve Tabiat Varlıklarını Koruma Kanunu kapsamında tescil varlığı ve doğal sit alanı bulunmamaktadır.

Kaynaklar

Gıda Tarım ve Hayvancılık İl Müdürlüğü

DSİ 10. Bölge Müdürlüğü

Çevre ve Şehircilik İl Müdürlüğü Envanter Verileri

(Bu bölümdeki tablolar 2012 yılında Çevre ve Şehircilik İl Müdürlüğümüze gönderilen verilere göre hazırlanmıştır.)

E. ARAZİ KULLANIMI

E.1. Arazi Kullanım Verileri

Batman İli CORİNE istatistik verilerine göre; 2000-2006 yılları arasında arazi kullanım değişikliği en fazla 66 ha azalma ile orman yeri ve yarı doğal alanlarda, 44 ha artış ile yapay bölgelerde tespit edilmiştir. Tarımsal alanlar 22 ha artmıştır. Su yüzeylerinde değişim gözlenmemiştir. İlin yapılaşma oranı ile tarım alanlarındaki artış, orman yeri ve yarı doğal alanların amacı dışı kullanılmasıyla oluşmuştur. Tarımsal alanlar içinde değerlendirilen mera alanları 2000 ve 2006 yılında 1.608,00 ha olarak tespit edilmiştir.

Batman Çayı üzerinde yapılmakta olan Batman Barajı ve Batman-Silvan Sulama Projesi ile sulanabilir alanlarda meydana gelen artış endüstri bitkilerinin (pamuk, tütün, sebze) ekimini arttırmıştır.

Orman ve Su İşleri Bakanlığı XV. Bölge Müdürlüğü Batman Şube Müdürlüğü tarafından ağaçlandırma çalışmaları sürdürülmektedir. 2010 yılında İl'de erozyon kontrolü amaçlı olarak Batı Raman Erozyon Uygulama Projesi sahasında 1700 ha alanda fidan ekimi yapılmış, İlimiz Hasankeyf ilçesinde Yeşil Kuşak Ağaçlandırma Projesi kapsamında 300 ha alanda fidan dikimi yapılmış, Kozluk ilçesi Samanyolu mevkiinde 6,5 ha alanda boylu ağaç ekimi yapılmıştır. 2012 yılı içerisinde Sason İlçesi Acar Köyünde 20,04 ha alanda özel fıstık fidanı verilmiş, 15000 adet fidan vatandaşlara bedelsiz dağıtılmıştır. Ancak Orman İşletme Şefliklerinin teknik eleman sıkıntısı mevcuttur ve kırsal kesim halkının bu çalışmalara katılımının teşvik edilmesi gerekmektedir.

İl bazında bir diğer faaliyet ise; Batman Çayının su mecrasının düzenli olarak akışının sağlanması için Diyarbakır Devlet Su İşleri Bölge Müdürlüğü tarafından Batman Barajından başlayarak Dicle Nehrine ulaştığı noktaya kadar ıslah projesi uygulanmaya başlanmış, 2010 yılı sonuna doğru, söz konusu proje revize edilerek yeni bir ıslah projesi başlatılmış ve 2012 yılında Batman Barajı mansabında bulunan tarihi Malabadi Köprüsü mansabından başlayarak Ilısu Barajının maksimum su kotuna kadar devam eden arazi ve yerleşim yerlerinin taşkından korunması ve yaklaşık 2 bin hektar arazinin tarıma kazandırılması amacı ile inşa edilecek olan Batman Çayı ıslah projesinin temeli atılmıştır. Batman Çayı yatağı boyunca sağ sahilde 34 280 m, sol sahilde 34 010 m olmak üzere toplam 68 290 m sedde ile yan derelerde 28 000 m sedde inşaatı yapılacaktır. 4 Nisan 2017 tarihinde tamamlanması planlanan iş ile; Batman İli Merkez ve Diyarbakır İli Silvan İlçesi sınırları dahilinde Batman Çayının yatağı devam eden arazi ve yerleşim yerleri taşkınlardan korunacak ve yaklaşık 2 000 ha arazinin tarıma kazandırılması sağlanacak olup ıslah projesinde nehir yatağı boyunca faaliyette olan kum-çakıl ocaklarının ruhsatlarının uzatılmasına izin verilmeyecek ve su akışının düzenli sağlanması için etrafına set oluşturulacaktır.

İl yüzölçümü 4.659,21 ha olup İlin tarım arazileri toplamı 147.469 ha'dır. İlimize ait arazi kullanım durumu Çizelge E.1 ve Grafik E.1, İlimizin Arazilerinin Kullanımına Göre Arazi Sınıflandırılması ve Toprak Sınıflarına Göre Arazi Dağılım Durumu ise Çizelge E.2 ve Grafik E.2 şeklinde aşağıda verilmektedir.

Çizelge E.1. İlin Arazi Kullanım Durumu
(Gıda, Tarım ve Hayvancılık İl Müdürlüğü, 2012)

Arazi Kullanım Türleri	Alanı (ha)	(%)
Tarım Arazileri	147.469	7,42
Su Kütlesi		5,67
Orman	81.454	7,61
Sulak Alan	21.018	6,67
Çayır ve Mera	39.866	16,00
Yerleşim Yerleri, Yapay Bölgeler		

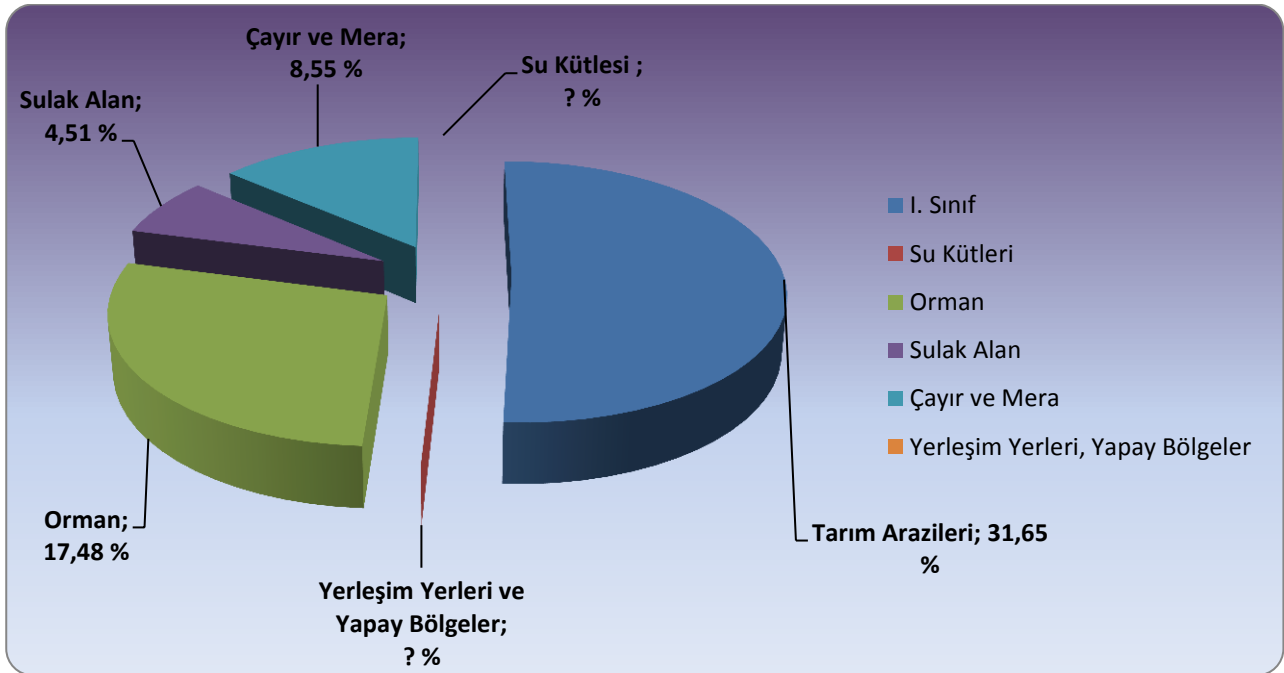

Grafik E.1 – İlimizin 2012 Yılı Arazi Kullanım Durumu
(Gıda Tarım ve Hayvancılık İl Müdürlüğü, 2012)

Çizelge E.2 – 2012 Yılı İlimizin Arazilerinin Kullanımına Göre Arazi Sınıflandırılması
(Gıda, Tarım ve Hayvancılık İl Müdürlüğü, 2012)

Arazi SINIFI	Alanı (ha)	(%)
1. Sınıf Araziler	34.829	7,42
2. Sınıf Araziler	26.615	5,67
3. Sınıf Araziler	35.721	7,61
4. Sınıf Araziler	31.309	6,67
5. ve 6. Sınıf Araziler	75.057	16,00
7. ve 8. Sınıf Araziler	265.608	56,62
TOPLAM	469.139	99,99

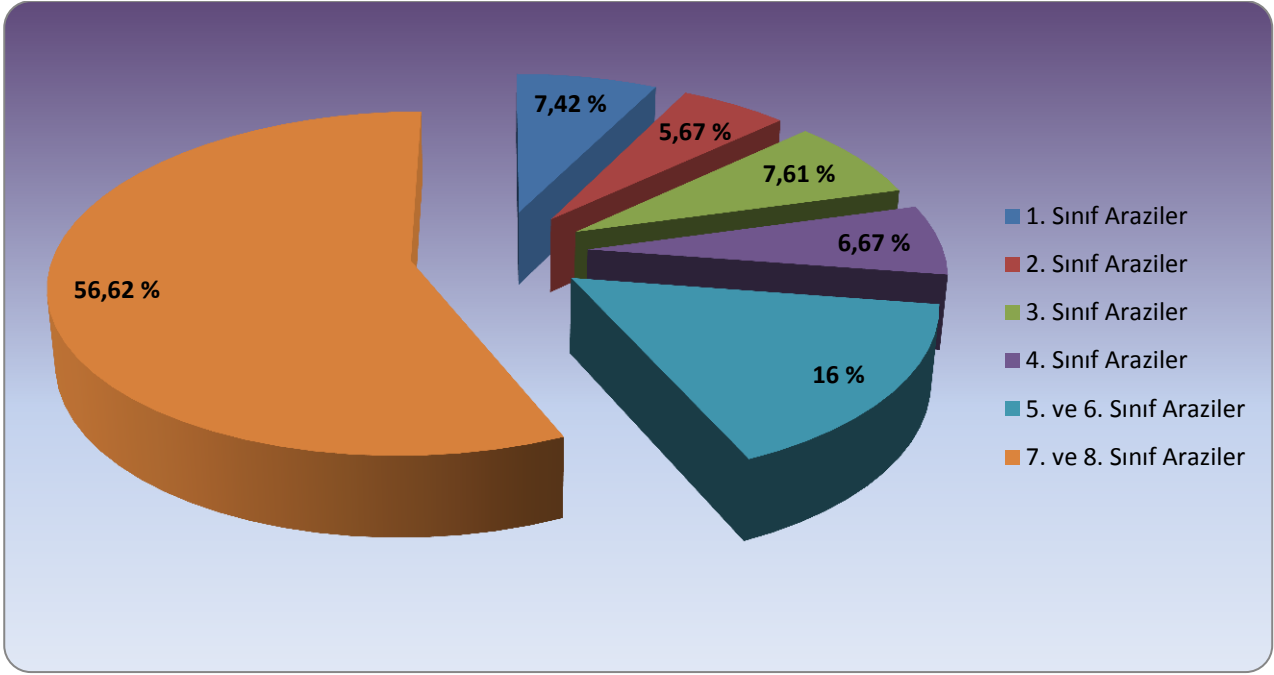

Grafik E.2 2012 Yılı Batman İli Toprak Sınıflarına Göre Arazi Dağılım Durumu

E.2. Mekânsal Planlama

E.2.1. Çevre düzeni planı

07/09/2012 tarihinde onaylanan “Mardin-Siirt-Batman-Şırnak-Hakkari Planlama Bölgesi 1/100.000 ölçekli Çevre Düzeni Planı”na askı sürecinde gelen itirazlar sonrasında; “Mardin-Siirt-Batman-Şırnak-Hakkari Planlama Bölgesi 1/100.000 Ölçekli Çevre Düzeni Planı” (L47, M45, M46, M47, M48, M51, M52, N45, N46, N47 ve N48 Paftaları), Plan Açıklama Raporu ve Plan Hükümleri, Bakanlık Makamı’nın 21/02/2013 tarihli ve 2737 sayılı Olur’u ile 644 sayılı Çevre ve Şehircilik Bakanlığı’nın Teşkilat ve Görevleri Hakkında Kanun Hükmünde Kararname’nin 7. maddesi uyarınca onaylanmıştır.

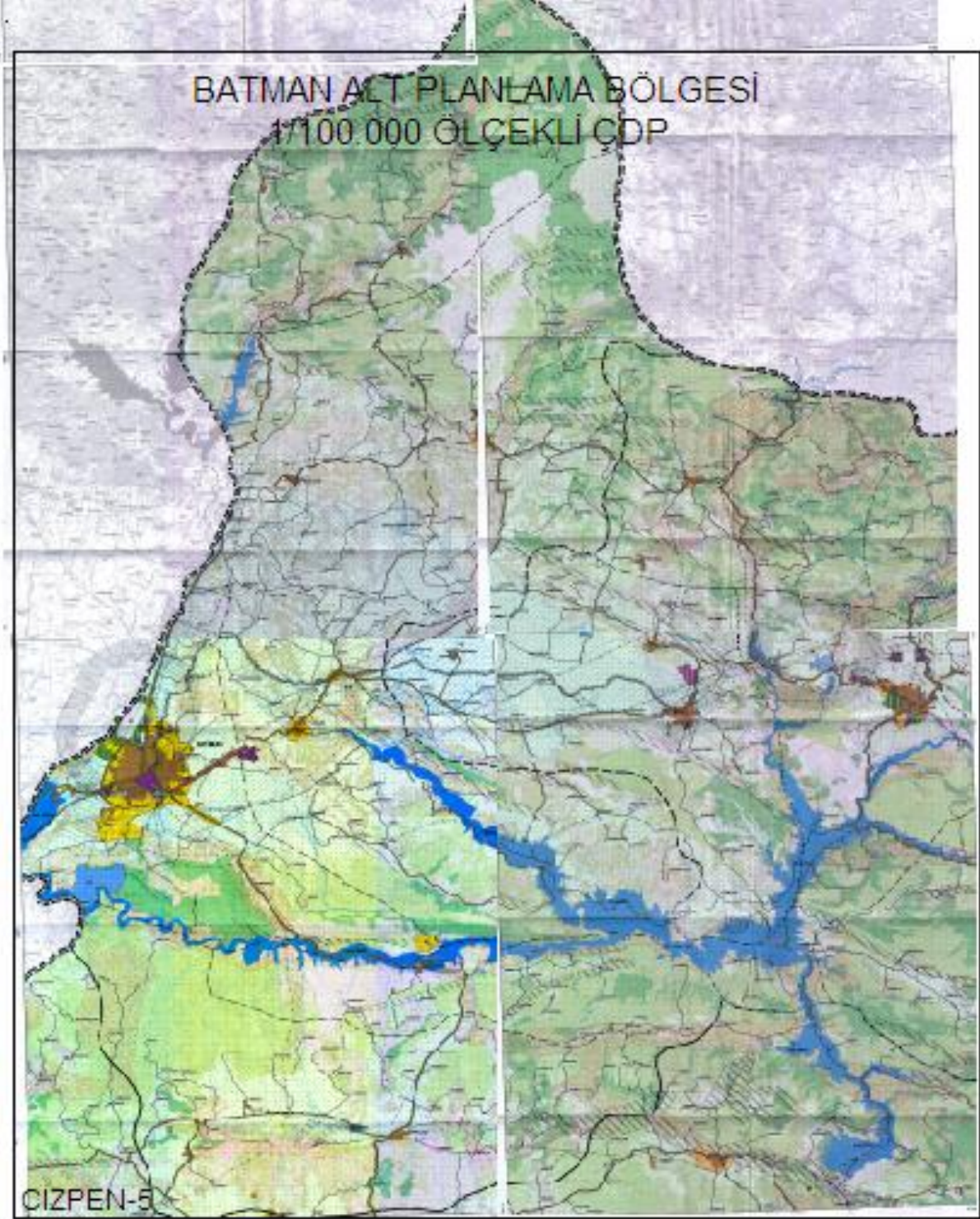

**Harita E.1. Batman İli 1/100000 Ölçekli Çevre Düzen Planı
(Çevre ve Şehircilik İl Müdürlüğü, 2012)**

E.3. Sonuç ve Değerlendirme

İl yüzölçümü 4.659,21 ha olup İlin tarım arazileri toplamı 147.469 ha, Orman arazileri toplamı 81.454 ha, sulak alanı toplamı 21.018 ha , çayır ve mera alanı toplamı ise 39.866 ha'dır.

İlimizde 34.829 ha I. sınıf Arazi, 26.615 ha. II. sınıf arazi, 35.721 ha. III. Sınıf arazi, 31.309 ha. IV. Sınıf arazi, 75.057 ha. V. ve VI. Sınıf arazi, 265.139 ha. VII ve VIII. Sınıf arazi alanı bulunmakta olup toplam arazi alanı 469.139 ha.'dır.

Bakanlık Makamınının 21/02/2013 tarihli ve 2737 sayılı Olur'u ile Bakanlığımızca 21/02/2013 tarihinde onaylanan ve ilimizi de kapsayan Mardin-Batman-Siirt-Şırnak-Hakkari Planlama Bölgesine ait 1/100.000 Ölçekli Çevre Düzeni Planına askı sürecinde gelen itirazlar sonrasında; "Mardin-Siirt-Batman-Şırnak-Hakkari Planlama Bölgesi 1/100.000 Ölçekli Çevre Düzeni Planı" (L47, M45, M46, M47, M48, M51, M52, N45, N46, N47 ve N48 Paftaları), Plan Açıklama Raporu ve Plan Hükümleri, Bakanlık Makamı'nın 02.08.2013 tarih ve 12130 sayılı Olur'u ile 644 sayılı Çevre ve Şehircilik Bakanlığı'nın Teşkilat ve görevleri Hakkında Kanun Hükmünde Kararname'nin 7. Maddesi uyarınca onaylanmıştır.

Kaynaklar

Gıda, Tarım ve Hayvancılık İl Müdürlüğü
Çevre ve Şehircilik İl Müdürlüğü Envanter Verileri
(Bu bölümdeki tablolar 2012 yılında Çevre ve Şehircilik İl Müdürlüğümüze gönderilen verilere göre hazırlanmıştır.)

F. ÇED, ÇEVRE İZİN VE LİSANS İŞLEMLERİ

F.1. ÇED İşlemleri

İl Müdürlüğümüzde 2012 yılında toplam 13 adet Proje Tanıtım Dosyası (PTD) tamamlanarak ÇED Gerekli Değildir Kararı verilmiş, 3 adet ÇED Olumlu kararı alınmıştır. Yıl içerisinde “Çevresel Etki Değerlendirmesi Yönetmeliği” kapsamındaverilen ÇED Gereklidir ya da Gerekli Değildir Kararları, sayıları ve bunların sektörel dağılımları Çizelge F.1, Grafik F.1 ve Grafik F.2’de verilmiştir.

Çizelge F.1 – İlimizde Bakanlık merkez ve ÇŞİM tarafından (2012) Yılı İçerisinde Alınan ÇED Olumlu ve ÇED Gerekli Değildir Kararlarının Sektörel Dağılımı (Çevre ve Şehircilik İl Müdürlüğü, 2012)

Karar	Maden	Enerji	Sanayi	Tarım-Gıda	Atık-Kimya	Ulaşım-Kıyı	Turizm-Konut	Toplam
ÇED Gerekli Değildir	5	-	1	2	4	-	1	13
ÇED Olumlu Kararı	-	3	-	-	-	-	-	3

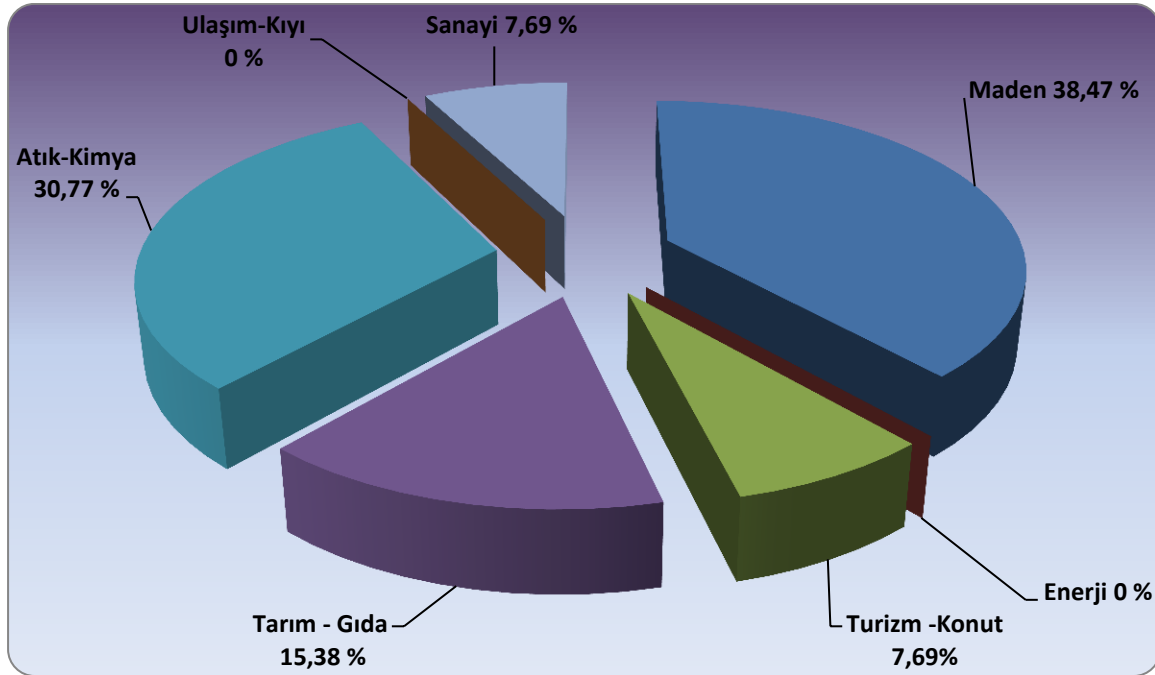

Grafik F.1 – İlimizde 2012 Yılı ÇED Gerekli Değildir Kararı Verilen Projelerin Sektörel Dağılımı (Çevre ve Şehircilik İl Müdürlüğü, 2012)

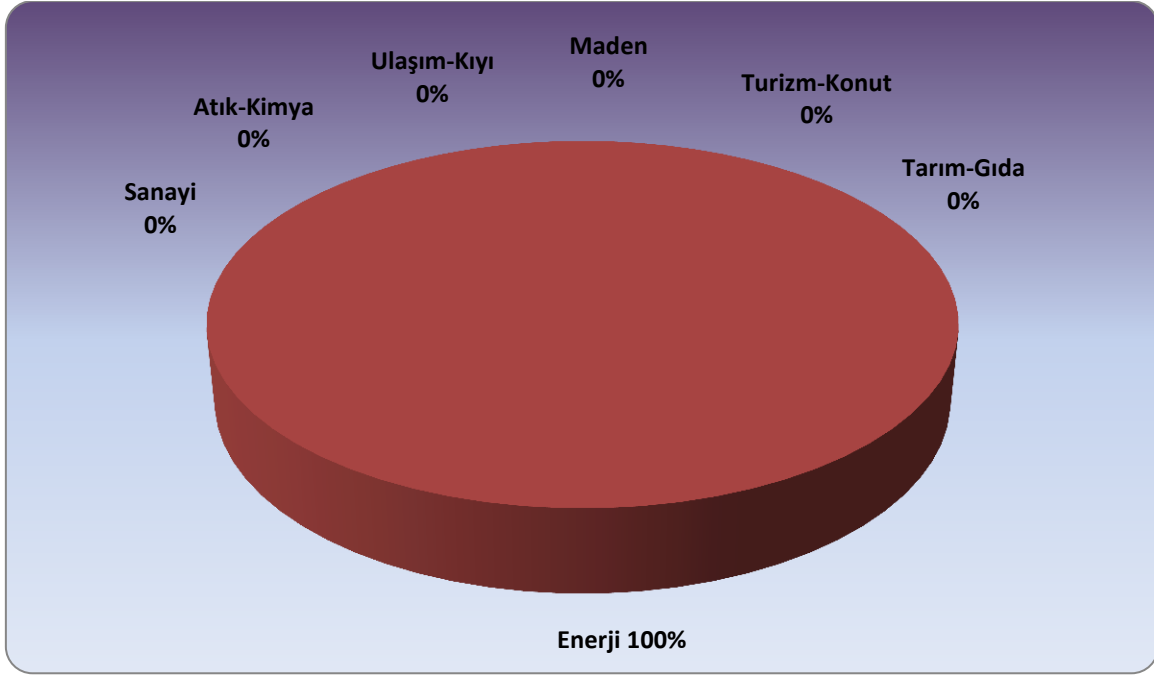

Grafik F.2 – İlimizde 2012 Yılı ÇED Olumlu Kararı Verilen Projelerin Sektörel Dağılımı (Çevre ve Şehircilik İl Müdürlüğü, 2012)

F.2. Çevre İzin ve Lisans İşlemleri

Çevre Kanununca Alınması Gereken İzin ve Lisanslar Hakkında Yönetmelik kapsamında 2012 yılında İl Müdürlüğümüze 20 tesis başvuru yapmıştır. Bu başvurulardan 9 tanesine Geçici Faaliyet Belgesi verilmiş, 11 tanesi ise ret edilmiştir. Ayrıca İlimizde 1 tesise atıksu deşarjı, 3 tesise ise hava emisyonu konulu olmak üzere toplam 4 tesise çevre izni verilmiş olup 2012 yılında çevre lisansı başvurusunda bulunan tesis bulunmamaktadır.

İlimizde (2012) Yılında ÇŞİM Tarafından Verilen Geçici Faaliyet Belgesi ve Çevre İzni/Çevre İzni ve Lisansı Belgesi Sayıları Çizelge F.2’de, Verilen Geçici Faaliyet Belgelerinin Sektörlere Göre Dağılımı Grafik F.3’de, Verilen Çevre İzni Konuları ise Grafik F.4’de verilmiştir.

Çizelge F.2 – İlimizde (2012) Yılında ÇŞİM Tarafından Verilen Geçici Faaliyet Belgesi ve Çevre İzni/Çevre İzni ve Lisansı Belgesi Sayıları (Çevre ve Şehircilik İl Müdürlüğü, 2012)

	EK-1	EK-2	TOPLAM
Geçici Faaliyet Belgesi	2	7	9
Çevre İzini	1	3	4
Lisans	-	-	-
TOPLAM	3	10	13

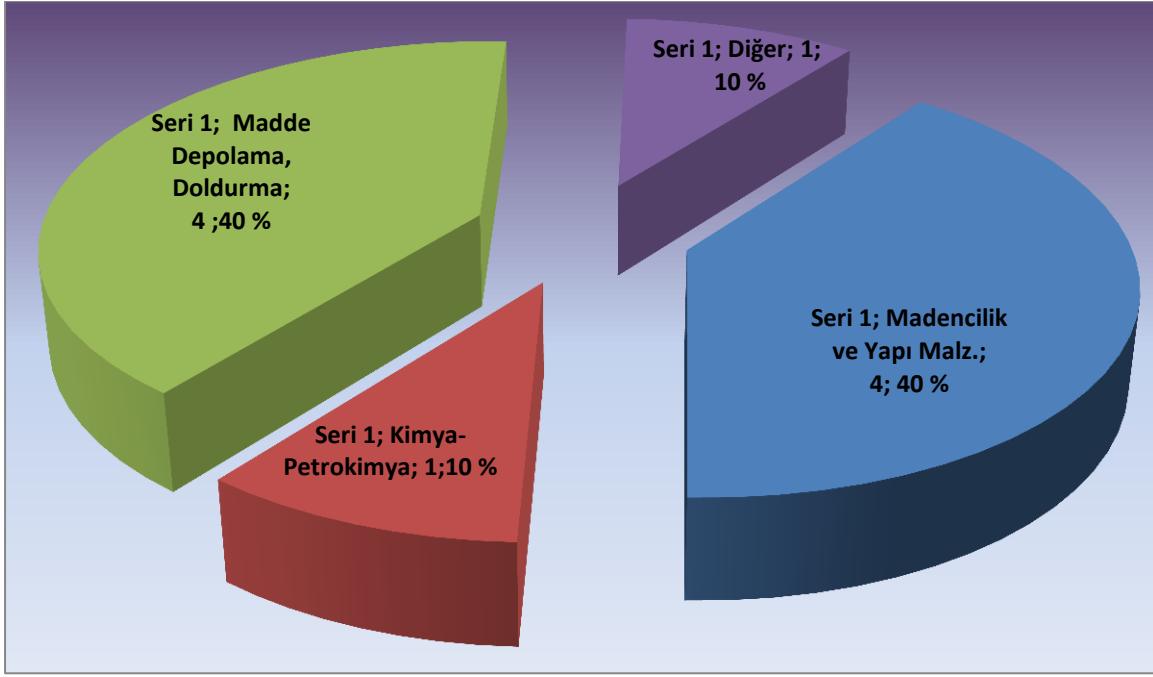

Grafik F.3 – İlimizde 2012 Yılında Verilen Geçici Faaliyet Belgelerinin Sektörlere Göre Dağılımı (Çevre ve Şehircilik İl Müdürlüğü, 2012)

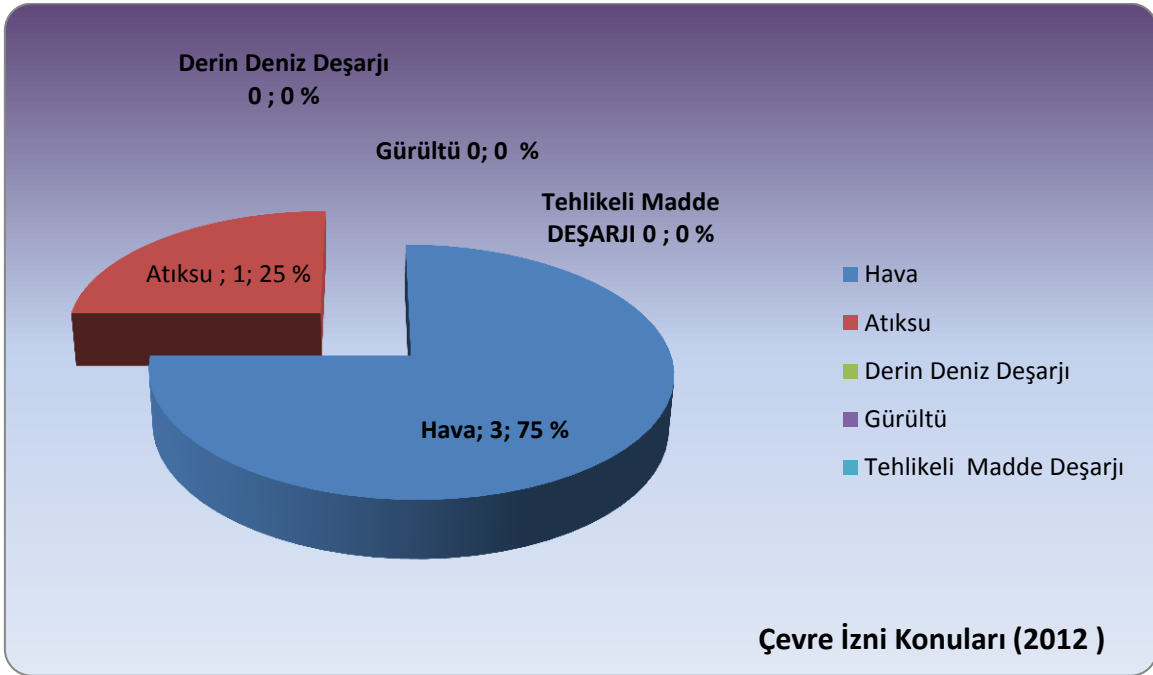

Grafik F.4 - İlimizde 2012 Yılında Verilen Çevre İzni Konuları (Çevre ve Şehircilik İl Müdürlüğü, 2012)

F.3. Sonuç ve Değerlendirme

İL Müdürlüğümüzde 2012 yılında toplam 13 adet Proje Tanıtım Dosyası (PTD) tamamlanarak ÇED Gerekli Değildir Kararı verilmiş, 3 adet ÇED Olumlu kararı alınmıştır.

Çevre Kanununca Alınması Gereken İzin ve Lisanslar Hakkında Yönetmelik kapsamında 2012 yılında İL Müdürlüğümüze 20 tesis başvuru yapmıştır. Bu başvurulardan 9 tanesine Geçici Faaliyet Belgesi verilmiş, 11 tanesi ise ret edilmiştir. Ayrıca İlimizde 1 tesise atıksu deşarjı, 3 tesise ise hava emisyonu konulu olmak üzere toplam 4 tesise çevre izni verilmiş olup 2012 yılında çevre lisansı başvurusunda bulunan tesis bulunmamaktadır.

Kaynaklar

Çevre ve Şehircilik İL MüdürlüğüEnvanter Bilgileri
<http://izinlisans.cevre.gov.tr>

G. ÇEVRE DENETİMLERİ VE İDARİ YAPTIRIM UYGULAMALARI

G.1. Çevre Denetimleri

Bu rapor kapsamında denetim faaliyetleri değerlendirilirken, gerçekleştirilen denetimler planlı (rutin) ve ani (plansız-rutin olmayan) denetimler olarak ikiye ayrılmıştır. Planlı denetimler, bir ya da çok yıllık bir program çerçevesinde il müdürlüğümüz tarafından haberli veya habersiz olarak gerçekleştirilen denetimlerdir. Plansız denetimler ise;

- a) izin yenileme prosedürünün bir parçası olarak,
- b) yeni izin alma prosedürünün bir parçası olarak,
- c) kaza ve olaylar sonrasında (yangın ve aniden ortaya çıkan kirlilikler gibi),
- d) mevzuata uygunsuzluğun fark edildiği durumlarda,
- e) Bakanlık ya da ÇŞİM tarafından gerek görülen durumlarda,
- f) ihbar veya şikâyet sonrasında

ani olarak gerçekleşen ve herhangi bir programa bağlı kalınmaksızın ÇŞİM tarafından yapılan denetimlerdir.

İldeki bilgiler kapsamında Çizelge G.1, Grafik G.1, Grafik G.2, Grafik G.3, Grafik G.4 oluşturulmuştur.

**Çizelge G.1 -İlimizde (2012) Yılında ÇŞİM Tarafından Gerçekleştirilen Denetimlerin Sayısı
(Çevre ve Şehircilik İl Müdürlüğü, 2012)**

Denetimler	Birleşik	Hava	Su	Toprak	Atık	Kimyasallar	Gürültü	Derin Deniz Deşarjı	ÇED	İzin	Toplam
Planlı denetimler	8	35	16	-	15	-	1	-	35	26	136
Ani (plansız) denetimler	-	152	-	1	-	-	10	-	1	-	164
Genel toplam	8	187	16	1	15	-	11	-	36	26	300

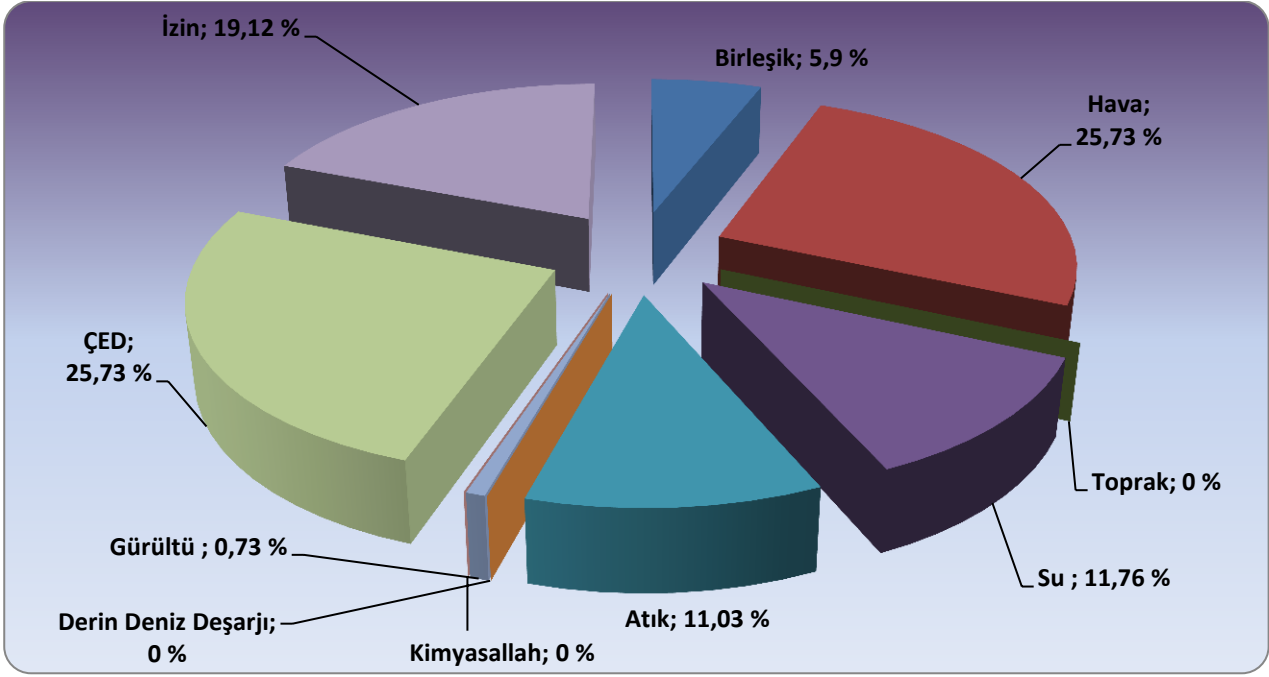

Grafik G.1 - İlimizde ÇŞİM Tarafından 2012 Yılında Gerçekleştirilen Planlı Denetimlerin Konularına Göre Dağılımı (Çevre ve Şehircilik İl Müdürlüğü, 2012)

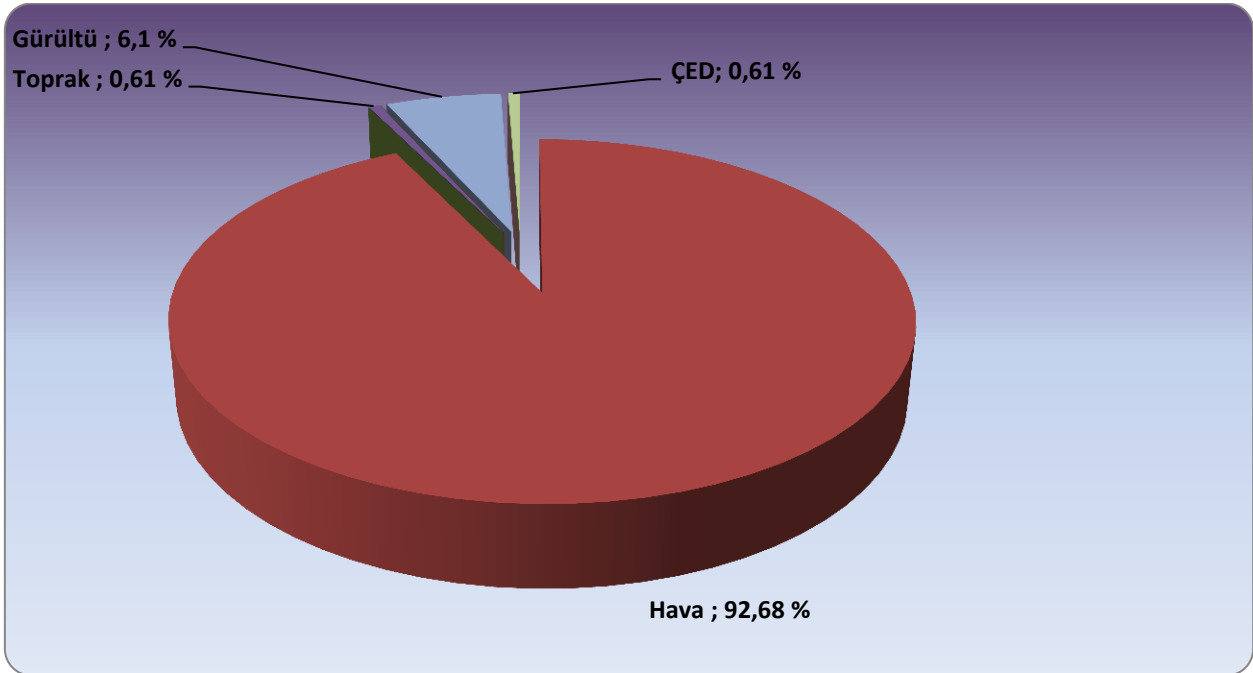

Grafik G.2 – İlimizde ÇŞİM Tarafından 2012 Yılında Gerçekleştirilen Plansız Denetimlerin Konularına Göre Dağılımı (Çevre ve Şehircilik İl Müdürlüğü, 2012)

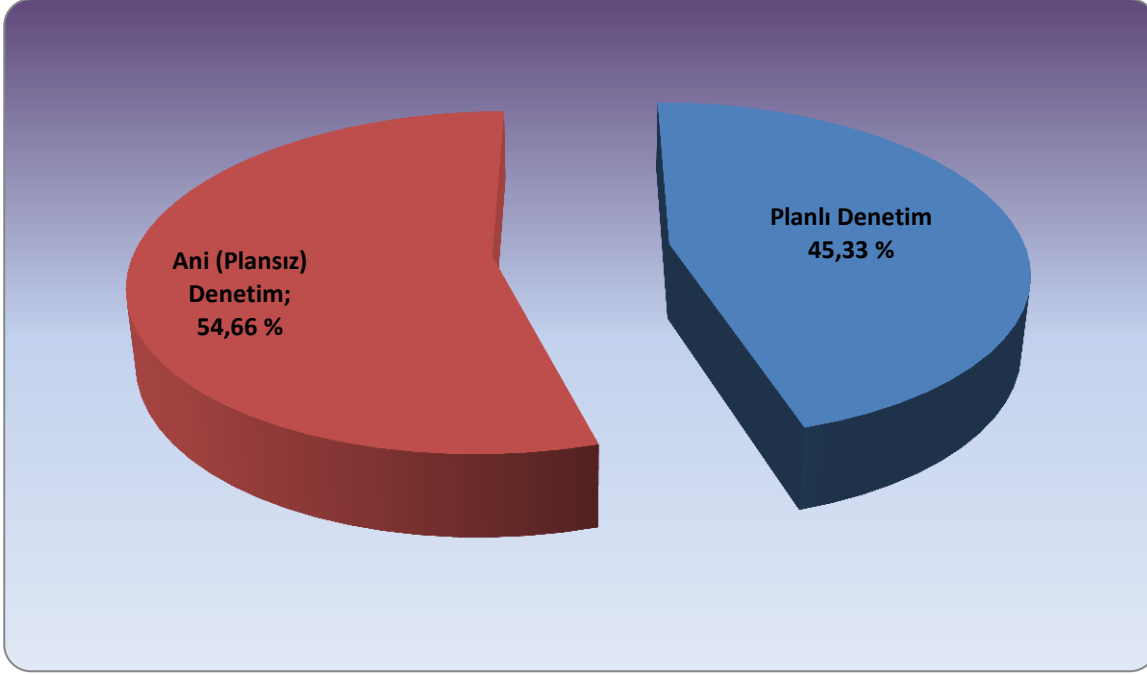

Grafik G.3– İlimizde ÇŞİM Tarafından 2012 Yılında Gerçekleştirilen Planlı ve Ani Çevre Denetimlerinin Dağılımı (Çevre ve Şehircilik İl Müdürlüğü,2012)

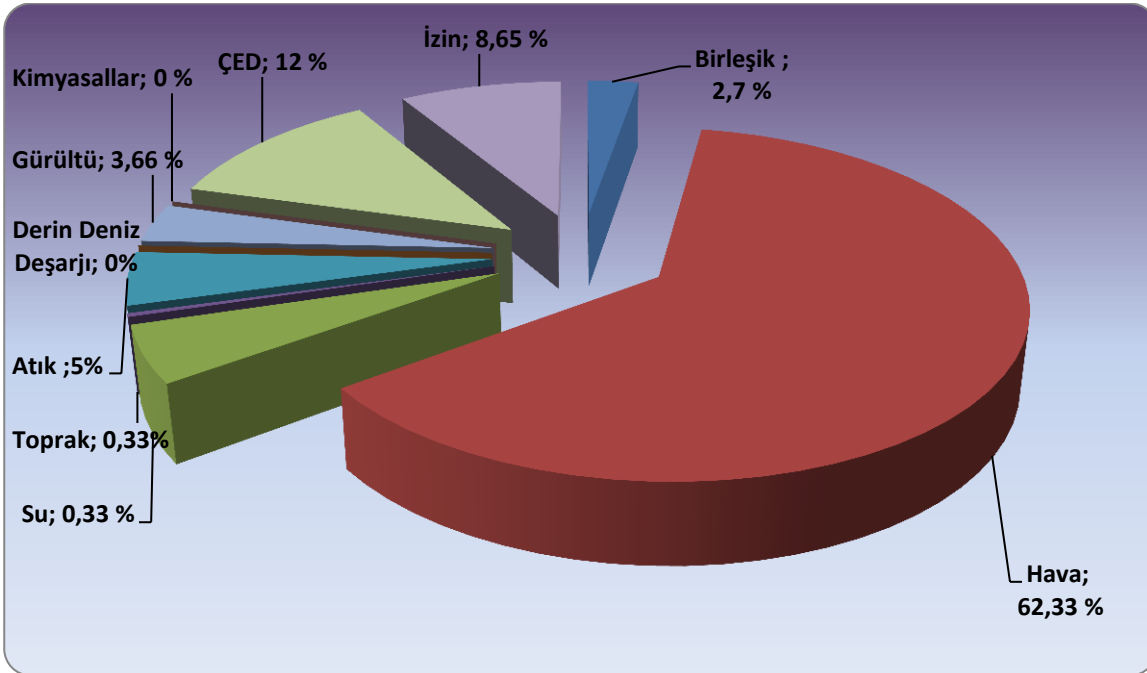

Grafik G.4– İlimizde ÇŞİM Tarafından 2012 Yılında Gerçekleştirilen Tüm Denetimlerin Konularına Göre Dağılımı (Çevre ve Şehircilik İl Müdürlüğü, 2012)

G.2. Şikâyetlerin Değerlendirilmesi

İL Müdürlüğümüze genel olarak gürültü, su ve hava konularında şikâyet gelmektedir. İlimizde 2012 Yılında ÇŞİM'e gelen tüm şikâyetler ve bunların değerlendirilme durumları incelendiğinde İL Müdürlüğümüze en fazla Gürültü konusunda şikâyet intikal etmiştir. İldeki bilgiler kapsamında Çizelge G.2, Grafik G.5 oluşturulmuştur.

Çizelge G.2 – İlimizde 2012 Yılında ÇŞİM'e Gelen Tüm Şikâyetler ve Bunların Değerlendirilme Durumları (Çevre ve Şehircilik İl Müdürlüğü,2012)

Şikâyetler	Hava	Su	Toprak	Atık	Kimyasallar	Gürültü	ÇED	TOPLAM
Şikâyet sayısı	5	6	-	-	-	9	-	20
Denetimle sonuçlanan şikâyet sayısı	5	6	-	-	-	9	-	20
Şikâyetleri denetimle sonuçlanma (%)	100	100	-	-	-	100	-	100

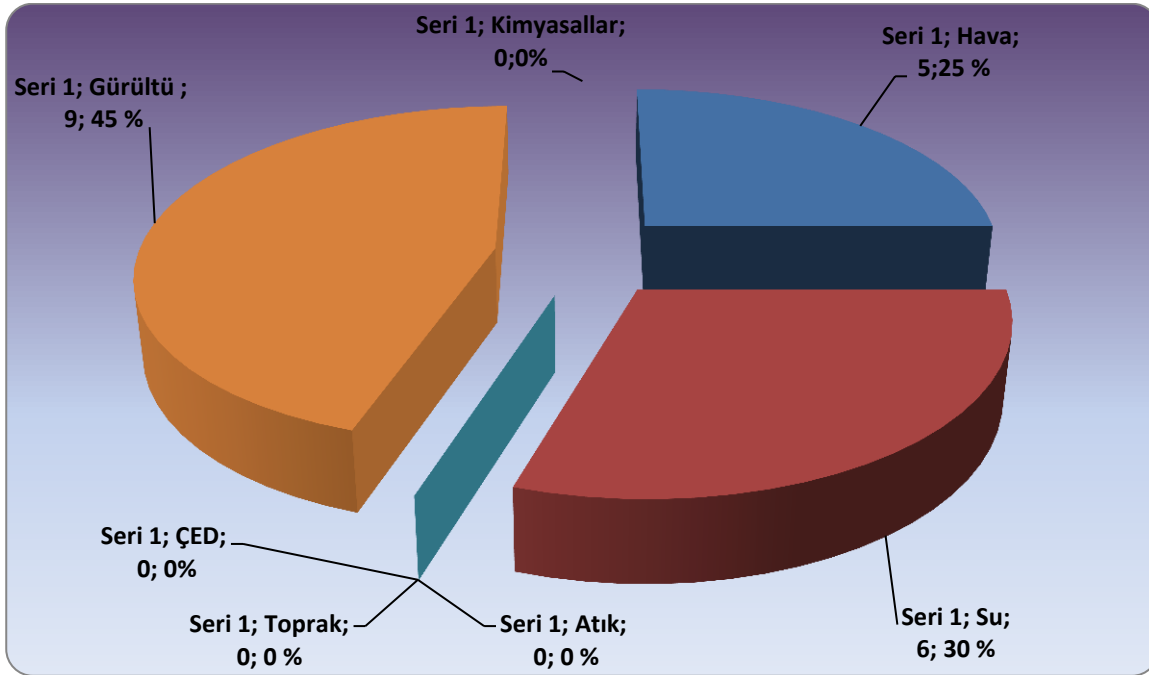

Grafik G.5 – İlimizde 2012 Yılında ÇŞİM Gelen Şikâyetlerin Konulara Göre Dağılımı (Çevre ve Şehircilik İl Müdürlüğü, 2012)

G.3. İdari Yaptırımlar

İlimizde 2012 yılında İl Müdürlüğümüz tarafından uygulanan ceza miktarları ve sayısı incelendiğinde 3 farklı konuda (ÇED, su ve birleşik denetim) ceza uygulanmış olup ceza miktarları ve sayıları ile ilgili veriler Çizelge G.3, Grafik G.6 oluşturulmuştur.

Çizelge G.3 – İlimizde 2012 Yılında ÇŞİM Tarafından Uygulanan Ceza Miktarları ve Sayısı (Çevre ve Şehircilik İl Müdürlüğü, 2012)

	Hava	Su	Toprak	Atık	Kimyasallar	Gürültü	ÇED	Diğer	Toplam
Ceza Miktarı (TL)	-	37.696 TL	-	-	-	-	900 TL	32.049 TL	70.645 TL
Uygulanan Ceza Sayısı	-	1	-	-	-	-	1	1	3

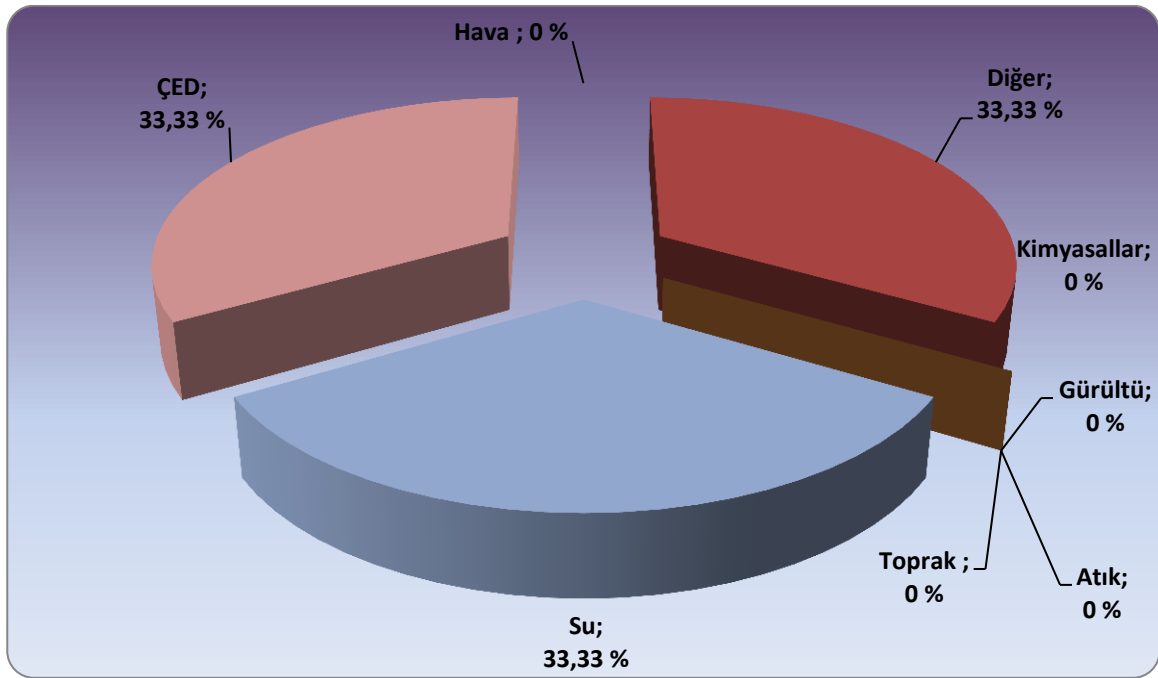

Grafik G.6 – İlimizde 2012 Yılında ÇŞİM Tarafından Uygulanan İdari Para Cezalarının Konulara Göre Dağılımı (Çevre ve Şehircilik İl Müdürlüğü, 2012)

G.4. Çevre Kanunu Uyarınca Durdurma Cezası Uygulamaları

İlimizde 2012 yılına ait tesislere verilen faaliyeti durdurma/kapatma kararı bulunmamaktadır.

G.5. Sonuç ve Değerlendirme

İL Müdürlüğümüz tarafından 2012 yılında 136 planlı, 164 plansız (ani) olmak üzere toplamda 300 denetim gerçekleştirilmiştir. Planlı denetimler ağırlıklı olarak hava (35 denetim), ÇED (35 denetim), çevre izni (26 denetim), su (16 denetim), atık (15 denetim), gürültü (1 denetim) denetimleridir. Plansız denetimler ise ağırlıklı olarak hava (152 denetim), gürültü (10 denetim), ÇED (1 denetim), toprak (1 denetim) denetimleridir.

İlimizde ağırlıklı olarak hava, su ve gürültü konularında İL Müdürlüğümüze şikayetler intikal etmektedir. İL bazında 2012 yılı içerisinde İL Müdürlüğümüze eğlence yerleri, şantiye, sanayi, işyerlerinin soğutucuları, jeneratör, makine kaynak işleri, gürültü ile ilgili şikayetler intikal etmiştir. İL Müdürlüğümüze intikal eden şikayetler ile ilgili olarak ilgili mevzuatlar kapsamında gerekli önlemlerin alınması amacıyla plansız (ani) denetimler yapılmıştır. Ayrıca kış aylarında konut ve işyerlerinin ısıtılmasında yakıt olarak kömür odun, kalorifer yakıtı ve az miktarda motorin kullanılmaktadır. Kullanılması uygun olmayan ve gerekli izinleri alınmamış her türlü yakıtın kullanımı ve satışının önlenmesi amacıyla ani (plansız) denetimler yapılmıştır.

2012 yılında İL Müdürlüğümüzce 3 tesise idari yaptırım uygulanmış olup, herhangi bir faaliyeti durdurma/kapatma kararı bulunmamaktadır.

Kaynaklar

Çevre ve Şehircilik İL Müdürlüğü Envanter Bilgileri

H. ÇEVRE EĞİTİMLERİ

5 Haziran 1972'de İsveç'in Stockholm şehrinde düzenlenen Birleşmiş Milletler İnsan Çevresi Konferansı sonrasında her yıl 5 Haziran günü tüm dünyada Dünya Çevre Günü olarak kutlanmaktadır. Dünya Çevre Günü, tüm dünyada çevre konusunda bilinçlenmenin artırılması, karar vericilerin dikkatini çekmek ve çevre koruma faaliyetlerinin geliştirilmesi amacı ile kutlanmaktadır. Bu kapsamda etkinlikler ile insanlara çevre problemleri konusunda bilgiler verilmekte, sürdürülebilirlik ve sürdürülebilir kalkınma konusunda dikkat çekilmekte, insanların bilinçlendirilmesine yönelik çalışmalara 5 Haziran Dünya Çevre Günü ve Haftasında yer verilmektedir.

Çevre ve Şehircilik Bakanlığı olarak 5 Haziran Dünya Çevre Günü ile birlikte Temiz Türkiye Atılımı (TETA) ülkemiz genelinde çeşitli etkinlikler ile hayata geçirilmiştir. Bu kapsamda İlimiz genelinde En Temiz Köy, En Temiz Sanayi Tesisi, En Temiz Kent yarışmaları yapılmıştır.

Ayrıca İl Müdürlüğümüz personelleri tarafından çeşitli okullarda eğitimler düzenlenmiş olup Batman Açık Atatürk Parkında çevre standı kurularak vatandaşların çevre konusunda bilinçlenmesinin sağlanması ve çevre sorunlarının çözümünde daha fazla sorumluluk almalarının sağlanmasına yönelik bilgiler verilmiş, Bitkisel atık yağ, atık piller vs. atıklar ile ilgili el broşürleri dağıtılmış ve halk bilgilendirilmiştir.

I. İL BAZINDA ÇEVRESEL GÖSTERGELER**1. GENEL****1.1.NÜFUS**

NÜFUS									
GÖSTERGE: Nüfus artış hızı									
TANIM: Belirli bir dönemde, İl için nüfus büyüklüğünün ortalama yıllık artışıdır.									
Kaynak: TUİK									
Kullanılan Veri ve Gösterge Birimi: 1990-2012 dönemi İl nüfus artış hızı (%), Nüfus yoğunluğu (kişi/km ²)									
Durum ve eğilimler;									
Veri formatı									
Çizelge 1.1.1. 1990-2012 dönemi İl nüfus artış hızı (%), Nüfus yoğunluğu									
Yıllar	1990	1992	1994	1996	1998	2000	2001	2002	2003
Nüfus (Kişi)	344.669	-	-	-	-	456.734	-	-	-
Nüfus Artış Hızı (%)	-	-	-	-	-	2,815	-	-	-
Yıllar	2004	2005	2006	2007	2008	2009	2010	2011	2012
Nüfus (Kişi)	-	-	-	472.487	485.616	497.998	510.200	524.49	534.205
Nüfus Artış Hızı (%)	-	-	-	-	2,741	2,518	2,421	2,764	1,834
Kaynak: TUİK, 2012									
Değerlendirme ve Sonuçlar									
<i>Türkiye’de nüfus artış hızı 2000 yılında % 2,8 iken, 2012 yılında % 1,814’e gerilemiştir. Ancak toplam nüfus artmaya devam etmiştir. 2008 yılı verilerine göre toplam nüfus 485.616 kişi, nüfus artış hızı ise % 2,741’dir.</i>									
<i>Toplam nüfus artmaya devam etmektedir. Nüfusun kentsel alanlarda yoğunlaşması, bu alanlarda çevre üzerinde baskının artması anlamına gelmektedir.</i>									

NÜFUS

GÖSTERGE: Kentsel nüfus oranı

TANIM: Belirli bir tarihte kentsel alan olarak tanımlanmış 20.001 ve üzeri nüfusa sahip yerleşim yerlerinde yaşayan nüfusun toplam nüfus içindeki oranıdır.

Kaynak: TUİK

Kullanılan Veri ve Gösterge Birimi: 1990-2012 dönemi yıllık (1927, 1950 ve 1980 yılları da olacak şekilde) kırsal ve kentsel nüfus oranı (%),Türkiye geneli oranlarıyla karşılaştırılması

Durum ve eğilimler:

Veri formatı

Çizelge 1.1.2. 1990-2012 dönemi yıllık (1927, 1950 ve 1980 yılları da olacak şekilde) kırsal ve kentsel nüfus oranı (%),Türkiye geneli oranlarıyla karşılaştırılması

	İl ve İlçe Merkezleri (%)	Belde ve Köyler (%)
1927	-	-
1950	-	-
1980	-	-
1990	56,2	43,8
2000	66,6	33,4
2010	73,2	26,8
2011	74,07	25,93
2012	74,69	25,31

Kaynak: TUİK,2012

Değerlendirme ve Sonuçlar

Ülkemizde 1990 yılında %56,2 olan kentsel nüfus oranı 2000 yılında %66,6'a yükselmiştir. Hızlı kentleşme ile birlikte sosyal, ekonomik, demografik ve çevresel sorunlar ortaya çıkmıştır. Plansız kentleşme ve gecekondulaşma ile hizmet sunumu bakımından sorunlu kentler oluşmuş ve çevre sorunları hızla büyümüştür. Ülkemizde artan kentsel nüfus oranına paralel olarak kentlerde yaşanan çevre sorunlarının da artması olasılığı vardır.

1.2 SANAYİ

SANAYİ
GÖSTERGE: Sanayi Bölgeleri
TANIM: Sanayinin belli alanlarda yapılanmasını sağlamak, kentleşmeyi yönlendirmek, çevre sorunlarını önlemek gibi amaçlarla mal ve hizmet üretim bölgeleri olarak hizmet sunmayı amaçlayan organize sanayi bölgeleri vb. sanayi bölgelerinin sayısının, toplam alanlarının ve ildeki planlı sanayileşme oranının zaman serisinde ifade edilmesidir.
Kaynak: Sanayi İl Müdürlükleri, İl Sanayi Odası
Kullanılan Veri ve Gösterge Birimi: İlde bulunan sanayi kuruluşlarının sayısı, sektörlerine göre sanayi bölgelerinin (Organize Sanayi Bölgeleri, Küçük Sanayi Siteleri, Endüstri İhtisas Bölgesi ilan edilmiş alanlar, Büyük Sanayi Siteleri vb.) sayısı, kapasitesi, alanı (ha), OSB ve diğer sanayi alanlarında yer alan sanayi kuruluşlarının sayısının ildeki tüm sanayi kuruluşları sayısına oranı (%)
Durum ve eğilimler; -
Değerlendirme ve Sonuçlar.
<p><i>İmalat Sanayinin alt yapısı olan Küçük Sanayi Sitesi (KSS) ve Organize Sanayi Bölgesi, Tekstik Sitesi hakkında İl Müdürlüğümüzde mevcut ve sunulan verilere göre;</i></p> <ul style="list-style-type: none"> - 1994 yılında kurulmuş olan Batman Organize Sanayi Bölgesinin alanı 1000 dönüm ve parsel sayısı 76 dır. Toplam sanayi alanı 614.000,00 m² tahsis edilen sanayi alanı 520.000,00 m², tahsis edilecek sanayi alanı 94.000,00 m²'dir. 2010 yılı verilerine göre üretime geçen parsel sayısı 59, üretime geçen tesis sayısı 24, inşaat aşamasında olan tesis sayısı 16 olup toplam tesis sayısı 40'dır. Tahsis edilen Parsel Sayısı 75, mevcut istihdam sayısı ise 665'tir. Organize sanayi bölgesinde ağırlıklı sektörler sırasıyla Alçı, un, Gıda, inşaattır. - Küçük Sanayi Sitesi (KSS), 250 işyerine sahip ve devlet kredisi ile tamamlanmış ve faaliyete geçirilmiştir. 130 işyerinden oluşan Marangozlar ve Kaynakçılar Küçük Sanayi Sitesi ise ortakların kendi öz kaynakları ile yapılmıştır. Yine ortakların öz kaynakları ile yapımı gerçekleştirilen Toptan Gıdacılar Sitesi, 72 işyerine sahip olmasına karşılık bir patlama sonucu kullanılmaz haline gelmiştir. Ocak-2010 itibariyle Batman'da toplam 400 işyerine sahip 2 adet KSS hizmet vermektedir*. - Tekstil Sitesi: Batman Valiliği toplamda 23.144 m² kapalı alanı olan eski tekel binalarını tekstil sektöründe yatırım yapacak olan yatırımcılara ve Çok Amaçlı Toplum Merkezi'ne bedelsiz olarak tahsis etmiştir. Çok Amaçlı Toplum Merkezi' 6.000 m² kapalı alanda kurulmuştur. <p><i>Ayrıca İlimizde Batman Ticaret ve Sanayi Odasına kayıtlı 152 İşletmeci, Bilim Sanayi ve Teknoloji İl Müdürlüğünden sicil alan 109 işletmeci bulunmaktadır.</i></p> <p>*http://www.sanayi.gov.tr/ServiceDetails.aspx?dataID=188&catID=305&Ing=tr</p>

SANAYİ

GÖSTERGE: Madencilik

TANIM: Bu gösterge, İlde yer alan farklı ruhsatlandırma grubuna göre verilen bir yılda kayıt altına alınmış maden ocakları, zenginleştirme tesisleri ve depolama alanlarının miktarının yıllara göre değişimini gösterir.

Kaynak: İl Özel İdare, MİGEM

Kullanılan Veri ve Gösterge Birimi: Türlerine göre maden ocağı ve tesisi sayısı, alanları (ha) ve yıllara göre değişimleri (%),

Durum ve eğilimler;

Çizelge 1.2.1. Türlerine göre maden ocağı ve tesisi sayısı, alanları (ha) ve yıllara göre değişimleri (%),

Yıllar	Ruhsatlı Maden Ocağı Türü	Ruhsatlı Maden Ocağı Sayısı
2006	Alçı Taşı Ocağı	1
2007	Kum Ocağı	3
2008	Alçı Taşı Ocağı	3
	Kalker Ocağı	1
2009	Bakır Açık İşletme	1
	Alçı Taşı Ocağı	4
	Kum Ocağı	2
2010	Doğal Taş-Mermer Arama ve İşletme	3
		2
	Tuğla-Kiremit Kili Ocağı Kum Ocağı	8
2011	Alçı Taşı Ocağı	5
	Kalker Ocağı	3
	Kum Ocağı	12
2012	Alçı Taşı Ocağı	6
	Doğal Taş-Mermer Ocağı	4
	Kum Ocağı	20

Kaynak: İl Özel İdare,2012

Değerlendirme ve Sonuçlar.

Batman İl Özel İdaresi'nden alınan verilere göre; 2. Sınıf GSM Ruhsatlı Maden Ocaklarına ait bilgiler durum ve eğilimler kısmında doldurulmuştur.

- 2006 yılında 1 adet Alçı Taşı Ocağına 2008 yılında 2 adet alçı taşı ocağı, 1 adet kalker ocağına; 012 yılı itibariyle İlimizde ruhsatlı 6 adet Alçı Taşı Ocağına, 4 adet Doğal Taş-Mermer Ocağına, 3 adet Kalker Ocağı, 2 adet Tuğla Kiremit Kili Ocağı, 1 adet Bakır Açık İşletmesi, 20 adet kum ocağı bulunmaktadır.

2. İKLİM DEĞİŞİKLİĞİ

İKLİM DEĞİŞİKLİĞİ												
GÖSTERGE: Sıcaklık												
TANIM: Gösterge, ildeki yıllık ortalama sıcaklık değişimi ve Türkiye ortalamalarıyla karşılaştırılmasını ifade etmektedir.												
Kaynak: Meteoroloji Genel Müdürlüğü												
Kullanılan Veri ve Gösterge Birimi: İl için 1960-2012 yılları arası ortalama sıcaklık değerleri (°C), Ortalama Güneşlenme Süresi (Saat)												
Durum ve eğilimler;												
Veri formatı												
Çizelge 2.1. İl için 1960-2012 yılları arası ortalama sıcaklık değerleri (°C), Ortalama Güneşlenme Süresi (Saat)												
Batman	Ocak	Şubat	Mart	Nisan	Mayıs	Haziran	Temmuz	Ağustos	Eylül	Ekim	Kasım	Aralık
Uzun Yıllar İçinde Gerçekleşen Ortalama Değerler (1960 - 2012)												
Ortalama Sıcaklık (C°)	2,7	4,9	9,6	14,7	19,8	26,6	31,1	30,1	24,8	17,7	9,9	4,6
Ortalama En Yüksek Sıcaklık (C°)	7,5	10,4	15,9	21,4	27,6	34,9	39,6	39,2	34,5	26,5	16,9	9,8
Ortalama En Düşük Sıcaklık (C°)	1,5	0,0	3,7	8,1	11,6	16,1	20,5	19,8	15,1	10,1	4,2	0,5
Ortalama Güneşlenme Süresi (saat)	3,2	4,2	5,4	7,1	9,3	11,5	12,1	11,3	10,0	7,0	5,2	3,0
Kaynak: http://www.mgm.gov.tr/veridegerlendirme/il-ve-ilceler-istatistik.aspx?m=BATMAN , 2012												
Değerlendirme ve Sonuçlar.												
Güneydoğu Anadolu Bölgesinin kuzey ucunda yer alan Batman İlinde karasal iklim egemendir. Ancak bozkır iklimiyle, Doğu Anadolu'nun yüksek yayla iklimi arasında bir geçiş yeri oluşturduğundan kışlar ılık, yazlar ise çok sıcak ve kurak geçmektedir.												

İKLİM DEĞİŞİKLİĞİ**GÖSTERGE:** Yağış**TANIM:** Birim alana düşen ortalama yağış miktarının zaman serisinde ifade edilmesidir.**Kaynak:** Meteoroloji Genel Müdürlüğü**Kullanılan Veri ve Gösterge Birimi:** İl için 1960-2012 yılları arası ortalama yağışlı gün sayısı, aylık ortalama yağış miktarları (kg/m²),**Durum ve eğilimler;****Veri formatı****Çizelge 2.2.** İl için 1960-2012 yılları arası ortalama yağışlı gün sayısı, aylık ortalama yağış miktarları (kg/m²)

	Ocak	Şubat	Mart	Nisan	Mayıs	Haziran	Temmuz	Ağustos	Eylül	Ekim	Kasım	Aralık
Batman												
	Uzun Yıllar İçinde Gerçekleşen Ortalama Değerler (1960 - 2012)											
Ortalama Yağışlı Gün Sayısı	11,2	10,6	11,8	11,8	8,0	2,3	0,4	0,4	1,1	5,9	7,6	10,5
Aylık Toplam Yağış Miktarı Ortalaması (kg/m²)	58,5	65,5	74,3	76,0	46,2	6,9	0,6	0,7	3,3	30,8	52,3	62,9

Kaynak: <http://www.mgm.gov.tr/veridegerlendirme/il-ve-ilceler-istatistik.aspx?m=BATMAN>, 2012**Değerlendirme ve Sonuçlar.**

Merkeze en fazla yağış Nisan ayında düşmektedir. Kış aylarında yağışlar Kozluk ve Sason ilçelerinde daha çok kar şeklinde olmaktadır.

İKLİM DEĞİŞİKLİĞİ**GÖSTERGE:** Deniz suyu yüzey sıcaklığı**TANIM:** Bu gösterge, deniz suyu yüzey sıcaklığının 1975'ten bu yana yıllık değişimini ifade eder.**Kaynak:** Meteoroloji Genel Müdürlüğü**Kullanılan Veri ve Gösterge Birimi:** Denize kıyısı olan iller için 1975'ten bu yana uzun yıllar ortalama deniz suyu yüzey sıcaklığı değerleri (°C)**Durum ve eğilimler;****Çizelge 2.3.** Denize kıyısı olan iller için 1975'ten bu yana uzun yıllar ortalama deniz suyu yüzey sıcaklığı değerleri (°C)**Veri formatı**

	1975			2010	2011	2012
Yıllık Ortalama										

Değerlendirme ve Sonuçlar.*İlimizin denize kıyısı bulunmadığından veri formatı doldurulmamıştır.*

3. HAVA KALİTESİ

HAVA KALİTESİ				
GÖSTERGE: Hava Kirleticileri				
TANIM: Bu gösterge; havadaki SO ₂ ve PM ₁₀ konsantrasyon miktarını göstermektedir. (SO ₂ yakıtların doğal olarak yapısında bulunan kükürt bileşiklerinin yanma esnasında açığa çıkmasıyla oluşan kirletici, boğucu, renksiz ve asidik gazdır. Partikül maddeler, gaz halindeki emisyonların kimyasal dönüşümü ve yığın halinde şekillenmesi ile oluşur. 5-10 mikrometre çaplı partiküller, asılı partikül olarak tanımlanır. Genel olarak heterojen karışımları içerir ve karakteristikleri bir yerden bir başka yere önemli değişiklik gösterir. Çapı 10 mikrometre altındaki partiküller maddelere PM ₁₀ denir.)				
Kaynak: Çevre ve Şehircilik İl Müdürlüğü				
Kullanılan Veri ve Gösterge Birimi: İlde oluşan SO ₂ ve PM ₁₀ Parametrelerinin aylık ortalama değerleri ve aşım gün sayısı değişimi				
Durum ve eğilimler; Çizelge 3.1. İlimizde 2012 Yılı Hava Kalitesi Parametreleri Aylık Ortalama Değerleri				
Merkez	SO ₂	AGS*	PM10	AGS*
Ocak	9	-	84	3
Şubat	9	-	95	4
Mart	28	-	60	-
Nisan	20	-	73	-
Mayıs	17	-	87	-
Haziran	13	-	60	-
Temmuz	11	-	54	-
Ağustos	18	-	121	4
Eylül	25	-	139	10
Ekim	7	-	155	17
Kasım	11	-	147	17
Aralık	28	-	109	9
Ortalama	16,33	-	98,66	5,33
Kaynak: www.havaizleme.gov.tr/ , 2012				
Değerlendirme ve Sonuçlar: <i>İlde oluşan SO₂ ve PM10 miktarları ortalamalarının yıllara göre değişimi ve yıllık olarak aşım gün sayısı değişimi durum ve eğilimler kısmında verilmiştir.</i>				

4. SU-ATIKSU

SU-ATIKSU										
GÖSTERGE: Su Kullanımı										
TANIM: Bu gösterge belediye, sulama, içme ve kullanma, sanayi olmak üzere sektörel bazda kaynaklardan çekilen toplam su miktarını gösterir.										
Kaynak: DSİ, TUİK										
Kullanılan Veri ve Gösterge Birimi: Yıllara göre sulama, İçme-Kullanma ve Sanayi olmak üzere sektörel bazda kaynaklardan çekilen toplam su miktarı										
Durum ve eğilimler;										
Veri Formatı										
Çizelge 4.1. Yıllara göre sulama, İçme-Kullanma ve Sanayi olmak üzere sektörel bazda kaynaklardan çekilen toplam su miktarı										
	1990		2004		2008		2012		2030	
	milyar m ³	%	milyar m ³	%	milyar m ³	%	milyar m ³	%	milyar m ³	%
Toplam	-		-		-		-		-	
Sulama	-		-		-		-		-	
İçme-Kullanma	-		36.374		32.631		-		-	
Sanayi	-		-		-		-		-	
Kaynak: TUİK, 2012										
Değerlendirme ve Sonuçlar.										
2004 yılında İçme-Kullanma Suyu Miktarı 36.374 m ³ iken 2008 yılında 32.631 m ³ 'e düşmüştür.										

SU-ATIKSU

GÖSTERGE: Belediye İçme Kullanma Suyu Kaynakları

TANIM: Belediyeler tarafından içme ve kullanma suyu temin edilen baraj, kuyu, doğal kaynak, göl ve gölet olmak üzere çekilen suyun kaynaklarına göre oranını ifade etmektedir.

Kaynak: TUİK

Kullanılan Veri ve Gösterge Birimi: İlde 1994 ve sonrasında, baraj, kuyu, doğal kaynak, göl ve göletlerden çekilen su miktarı, toplam çekilen su miktarı, (1000 m³/yıl)

Durum ve eğilimler;

Veri Formatı

Çizelge 4.2. İlde 1994 ve sonrasında, baraj, kuyu, doğal kaynak, göl ve göletlerden çekilen su miktarı, toplam çekilen su miktarı, (1000 m³/yıl)

Belediye İçme ve Kullanma Suyu Şebekesi İçin Kaynaklara Göre Çekilen Su (1000 m³/yıl)					
	Baraj	Kuyu	Kaynak	Akarsu	Göl-Gölet
1994	-	23.455	-	-	-
1995	-	28.632	378	131	-
1996	-	31.755	126	-	-
1997	-	23.974	808	440	-
1998	-	29.893	-	-	-
2001	-	32.507	803	219	-
2002	-	34.986	730	-	-
2003	-	35.318	730	-	-
2004	-	34.738	1.635	-	-
2006	-	40.559	439	-	-
2008	-	31.545	795	292	-
2010	-	44.722	1.304	201	-

Kaynak: TUİK, 2012

Değerlendirme ve Sonuçlar.

Belediye içme ve kullanma suyu şebekesi için kaynaklaragöre çekilen su miktarı (1000 m³/yıl) incelendiğinde 1994 yılında sadece kuyudan su çekilirken sonraki yıllarda kaynak suyundan da su çekildiği anlaşılmaktadır. Akarsudan su çekilmesi yıllara göre değişkenlik göstermektedir. 2010 yılında ise en fazla su kuyulardan çekilmiştir. 2012 yılı verilerine göre İçme suyu kaynaklarımız, Batman Çayı kenarında Diyarbakır yolu üzerinde bulunan 70 Dönümlük havzada açılmış olan ortalama 50 metrelik derinlikte 18 adet kuyudan temin edilmektedir. Akarsulardan enerji ve sulama amaçlı su kullanılmaktadır.

SU-ATIKSU

GÖSTERGE: Atıksu Arıtma Tesisi İle Hizmet Veren Belediyeler

TANIM: Bu gösterge atıksu arıtma tesisi ile hizmet veren belediye sayısını ve atıksu arıtma tesislerine bağlı nüfusun yüzdelik oranını ifade eder.

Kaynak: TÜİK, Çevre ve Şehircilik İl Müdürlüğü

Kullanılan Veri ve Gösterge Birimi: İldeki 1994 yılı ve sonrası atıksu arıtma tesislerine bağlı nüfus, tüm il nüfusu, oranları (%)

Durum ve eğilimler;

Veri Formatı

Çizelge 4.3. İldeki 1994 yılı ve sonrası atıksu arıtma tesislerine bağlı nüfus, tüm il nüfusu, oranları (%)

YILLAR	1994	1998	2002	2004	2006	2008	2010	2011	2012
Atıksu Arıtma Tesisi ile Hizmet Veren Belediye Sayısı	-	-	-	-	-	-	-	-	-
Arıtma Tesisine Bağlı Belediye Nüfusunun Toplam Belediye Nüfusuna Oranı (%)	-	-	-	-	-	-	-	-	-

Kaynak: TÜİK,2012

Değerlendirme ve Sonuçlar.

İlimizde Atıksu Arıtma Tesisi 2010 yılından sonra devreye alınmıştır. Çizelge TÜİK Siirt Bölge Müdürlüğünden verilen verilere göre doldurulmuş olup veriler 2010 yılına kadar olan yılları kapsamaktadır. 2010 yılından sonraki yıllara ilişkin İl Müdürlüğümüzde herhangi bir veri çalışması bulunmamaktadır.

SU-ATIKSU

GÖSTERGE: Kanalizasyon şebekesi ile hizmet verilen belediye sayıları ve nüfusu

TANIM: Bu gösterge 1994 yılı ve sonrası kanalizasyon şebekesi ile hizmet verilen belediye sayısı ve bağlı nüfus, Kanalizasyon şebekesi ile hizmet verilen nüfusun belediye nüfusu içindeki oranı (%)

Kaynak: TÜİK, Çevre ve Şehircilik İl Müdürlüğü

Kullanılan Veri ve Gösterge Birimi: İldeki 1994 yılı ve sonrası kanalizasyon şebekesi ile hizmet verilen belediye sayısı ve bağlı nüfus, Kanalizasyon şebekesi ile hizmet verilen nüfusun belediye nüfusu içindeki oranı (%)

Durum ve eğilimler;

Veri Formatı

Çizelge 4.4. İldeki 1994 yılı ve sonrası kanalizasyon şebekesi ile hizmet verilen belediye sayısı ve bağlı nüfus, Kanalizasyon şebekesi ile hizmet verilen nüfusun belediye nüfusu içindeki oranı (%)

YILLAR	1994	1998	2002	2004	2006	2008	2010	2011	2012
Kanalizasyon şebekesi ile hizmet verilen belediye sayısı	2	2	11	11	11	11	11	-	-
Kanalizasyon şebekesi ile hizmet verilen nüfusun belediye nüfusu içindeki oranı (%)	43	37	83	93	92	92	100	-	-

Kaynak: TÜİK, 2012

Değerlendirme ve Sonuçlar.

1994 ve 1998 yıllarında İlimizde Kanalizasyon Şebekesi İle Hizmet Verilen Belediye Sayısı 2 iken 2002, 2004, 2006, 2008 ve 2010 yıllarında Kanalizasyon Şebekesi İle Hizmet Verilen Belediye Sayısı 11'dir. Kanalizasyon Şebekesi İle Hizmet Verilen Nüfusun Belediye Nüfusu içindeki oranı 1994 yılında % 43 iken 1998 yılında % 37'düşmüş 2002 yılında ise % 83'e yükselmiştir. 2004'te %93 iken 2006 ve 2008 yıllarında %92, 2010 yılında ise Kanalizasyon Şebekesi İle Hizmet Verilen Nüfusun Belediye Nüfusu içindeki oranı % 100'e yükselmiştir. Çizelge TÜİK Siir Bölge Müdürlüğünden verilen verilere göre doldurulmuş olup 2010 yılından sonraki yıllara ait İl Müdürlüğümüzde bu yıllara ait herhangi bir çalışma verisi bulunmamaktadır.

SU-ATIKSU
GÖSTERGE: Sanayiden Kaynaklanan Atıksu ve Bertarafı
TANIM: Bu gösterge yıllar itibariyle sanayi faaliyetlerinden kaynaklanan atıksu miktarları, atıksu arıtma tesisi ile hizmet veren sanayi bölgeleri ve oluşan atıksuyun arıtılma oranını ifade eder.
Kaynak: TÜİK, Çevre ve Şehircilik İl Müdürlüğü
Kullanılan Veri ve Gösterge Birimi: Yıllara göre, ildeki sanayi bölgelerinden ve diğer sanayiden kaynaklanan atıksu miktarı, arıtma tesisi sayısı ve arıtılan atıksuyun kısmının toplam atıksu miktarına oranı (%)
Durum ve eğilimler; -
Değerlendirme ve Sonuçlar <i>Yıllara göre, ildeki sanayi bölgelerinden ve diğer sanayiden kaynaklanan atıksu miktarı vb. ile ilgili herhangi bir çalışma verisi bulunmadığından durum ve eğilimler kısmı doldurulamamış olup konu ile ilgili değerlendirme yapılamamıştır.</i>

5. ARAZİ KULLANIMI

ARAZİ KULLANIMI							
GÖSTERGE: Arazi Kullanımı							
TANIM: Bu gösterge CORINE Arazi Örtüsü kategorilerine göre göreceli arazi örtüsü dağılımını gösterir.							
Kaynak: Orman ve Su İşleri Bakanlığı							
Kullanılan Veri ve Gösterge Birimi: 1990, 2000 ve 2006 yılları arazi kullanımlarının miktarı (ha) ve değişim oranı (%).							
Durum ve eğilimler;							
Veri Formatı							
Çizelge 5.1. 1990, 2000 ve 2006 yılları arazi kullanımlarının miktarı (ha) ve değişim oranı (%)							
Arazi Sınıfı	ALAN BÜYÜKLÜĞÜ						ALANDA ARTIŞ(+) /AZALIŞ (-) (m ²)
	1990		2000		2006		
	km ²	%	km ²	%	km ²	%	
1. Yapay Bölgeler							
2. Tarımsal Alanlar							
3. Orman ve Yarı Doğal Alanlar	81.214,5	-	81.214,5	-	81.214,5	-	-
4. Sulak Alanlar							
5. Su Yapıları							
TOPLAM							
Kaynak: Batman Orman İşletme Müdürlüğü, 2012							
Değerlendirme ve Sonuçlar. <i>Yıllara göre arazi kullanım miktarı incelendiğinde 1990, 2000 ve 2006'da herhangi bir değişiklik olmamıştır. Toplam orman alanı 81.214,5 ha'lık alandır.</i>							

6. TARIM

TARIM		
GÖSTERGE: Kişi Başına Tarım Alanı		
TANIM: Toplam ekilebilir tarım arazisinin, toplam nüfusa oranı olarak ifade edilir.		
Kaynak: TÜİK		
Kullanılan Veri ve Gösterge Birimi: Ekilebilir arazi toplamı (ha) ve toplam nüfus (kişi), kişi başına tarım arazisi (ha/kişi)		
Durum ve eğilimler; Çizelge 6.1. Ekilebilir arazi toplamı (ha) ve toplam nüfus (kişi), kişi başına tarım arazisi (ha/kişi)		
YIL	Toplam işlenen tarım alanı (hektar)	Nüfus
1995	104.354	-
1996	106.707	-
1997	108.727	-
1998	116.492	-
1999	118.381	-
2000	108.735	456.734
2001	107.278	-
2002	110.599	-
2003	112.967	-
2004	115.263	-
2005	130.666	-
2006	134.275	-
2007	109.511	472.487
2008	101.774	485.616
2009	105.151	497.998
2010	116.397	510.200
2011	118.045	524.499
2012	112.657	534.205
Kaynak: TÜİK, 2012		
Değerlendirme ve Sonuçlar. 2000 yılında kişi başına düşen tarım arazisi 0,24 ha/kişi iken, 2007 yılında 0,23 ha/kişi, 2008 yılında 0,21 ha/kişi, 2010 yılında 0,23 ha/kişi, 2012 yılında 0,21 ha/kişi'dir. Çizelgeden de görüldüğü üzere yıllara göre kişi başına düşen tarım arazisi aynı oranlardadır.		

TARIM

GÖSTERGE: Kimyasal Gübre Tüketimi

TANIM:Tarımsal alanlarda kullanılan gübre miktarını ve hektar başına kullanılan mineral azot, fosfor ve potas miktarını gösterir.

Kaynak: Gıda, Tarım ve Hayvancılık İl Müdürlükleri, TUİK

Kullanılan Veri ve Gösterge Birimi:Yıllık toplam gübre tüketimi (ton), toplam tarımsal alan (ha), hektar başına kullanılan gübre ve mineral azot, fosfor ve potas miktarı (ton/ha)

Durum ve eğilimler;

Çizelge 6.2.İlimizde 2012 Yılında Kullanılan Ticari Gübre Tüketiminin Bitki Besin Maddesi Bazında ve Yıllık Tüketim Miktarları

Bitki Besin Maddesi (N,P,K olarak)	Bitki Besin Maddesi Bazında Kullanılan Miktar (ton)	İlde Ticari Gübre Kullanılarak Tarım Yapılan Toplam Alan (ha)
Azot	75.125	109.000
Fosfor	36.126	
Potas	10	
TOPLAM	121.251	109.000

Kaynak: Gıda, Tarım ve Hayvancılık İl Müdürlüğü, 2012

Değerlendirme ve Sonuçlar.

Gıda Tarım ve Hayvancılık İl Müdürlüğünden alınan verilere göre 2012 yılında toplam gübre tüketimi 121.251 ton olup toplam tarımsal alan 109.000 ha'dır.Hektar başına kullanılan gübre ve mineral azot miktarı 75.125 ton, fosfor miktarı 36.126 ton ve potas miktarı 10 tondur.

TARIM			
GÖSTERGE: Tarım İlacı Kullanımı			
TANIM: Toplam tarım ilacı kullanımını (ton birimiyle aktif bileşen) ve hektar başına düşen tarım ilacı miktarıdır.			
Kaynak: Gıda, Tarım ve Hayvancılık İl Müdürlükleri, TUIK			
Kullanılan Veri ve Gösterge Birimi: Yıllık toplam tarım ilacı tüketimi (kg), toplam tarımsal alan (ha), hektar başına düşen tarım ilacı (ha)			
Durum ve eğilimler			
Çizelge 6.3. İlimizde (2012) Yılında Tarımda Kullanılan Girdilerden Gübreler Haricindeki Diğer Kimyasal Maddeleri (Tarımsal İlaçlar vb)			
Kimyasal Maddenin Adı	Kullanım Amacı	Miktarı (ton)	İlde Tarımsal İlaç Kullanılarak Tarım Yapılan Toplam Alan (ha)
İnsektisitler	Böcek İlacı	0.819	410.520
Herbisitler	Yabancı Ot	-	349.520
Fungisitler	Mantar	0.964	28.291
Rodentisitler	Fare İlacı	0.008	0.400
Akarisitler	Akarlar	-	1.318
Nemoosit	Nematod İlacı	-	-
TOPLAM		1.791	790.049
Kaynak: Gıda, Tarım ve Hayvancılık İl Müdürlüğü, 2012			
Değerlendirme ve Sonuçlar.			
<i>Gıda Tarım ve Hayvancılık İl Müdürlüğünden alınan verilere göre 2012 yılında toplam tarım ilacı miktarı 1.791 ton olup İlde tarımsal ilaç olarak kullanılarak tarım yapılan toplam alan toplamda 790.049 ha'dır. Kimyasal madde olarak insektisitler (0.819 ton), herbisitler (-), fungusitler (0.964 ton), rodentisitler (0.008 kg), akarisitler (-), nemoosit (-) kullanılmaktadır. Yukarıdaki tabloda da görüldüğü gibi en fazla kullanılan kimyasal madde insektisitlerdir. Aynı şekilde insektisitler İlimizde 2012 yılında en fazla tarım yapılan alanda kullanılan (410.520 ha 'lık) tarım ilacıdır.</i>			

TARIM

GÖSTERGE: Organik Tarım

TANIM:Toplam kullanılan tarımsal alanın oranı olarak organik tarım alanı (organik olarak ekilen mevcut alanların ve organik tarıma geçiş sürecinde olan alanların toplamı) payıdır.

Kaynak: Gıda, Tarım ve Hayvancılık İl Müdürlükleri

Kullanılan Veri ve Gösterge Birimi:Organik alanların toplam alanı (ha), Toplam tarım alanına oranı (%), Türkiye toplam organik tarım alanı içerisindeki oranı (%), Organik Tarım Alanında Toplam Üretim Miktarı (ton)

Durum ve eğilimler;

Veri Formatı

Çizelge 6.4. Organik alanların toplam alanı (ha), Toplam tarım alanına oranı (%), Türkiye toplam organik tarım alanı içerisindeki oranı (%), Organik Tarım Alanında Toplam Üretim Miktarı (ton)

Yıllar	Toplam üretim		Üretim miktarı	
	Alan (1000 ha)	Artış* (%)	Miktar (1000 ton)	Artış* (%)
2002				
2003				
2004				
2005				
2006				
(.....)				
2012				

*Artışlar 2002 yılı baz alınarak hesaplanmıştır.

Değerlendirme ve Sonuçlar.

Yıllara göre, ildeki Organik alanların toplam alanı (ha), Toplam tarım alanına oranı (%), Türkiye toplam organik tarım alanı içerisindeki oranı (%), Organik Tarım Alanında Toplam Üretim Miktarı (ton) ile ilgili herhangi bir çalışma verisi bulunmadığından durum ve eğilimler kısmı doldurulamamış olup konu ile ilgili değerlendirme yapılamamıştır.

7. ORMAN

ORMAN
GÖSTERGE: Ormanlık Alanlar
TANIM: Orman alanlarının toplam büyüklüğünü ve yıllara göre değişimini ifade eder.
Kaynak: Orman Bölge Müdürlükleri
Kullanılan Veri ve Gösterge Birimi: İldeki toplam orman alanı (ha), yıllık değişimi (ha/yıl), Orman vasfına göre dağılımı (%), ağaç türleri, sayıları ve oranları (sayı, %)
Durum ve eğilimler;
Değerlendirme ve Sonuçlar. <i>Batman Orman İşletme Müdürlüğü'nün verilerine göre İlimizde Elderçamı Ormanı 271,0 ha Orman alanıdır. İl Orman varlığına göre oranı % 0,34'dir. Huş Ormanı 252,0 ha'lık alandır. İl Orman varlığına göre oranı %0,31'dir. Norman Meşe Ormanı 22.522,5 ha alandır. İl Orman varlığına göre oranı %71,63'tür. Toplam orman alanı 81.214,5 ha. 'lık alandır.</i>

8. BALIKÇILIK

BALIKÇILIK																																																
GÖSTERGE: Balıkçılık																																																
TANIM: Her yıl, denizlerde avcılığı yapılan balıklar (denize kıyısı olan iller için), kabuklu deniz ürünleri ve yumuşakçalar ile iç sularda avlanan tatlı su ürünleri ile yetiştiricilik ürünleri olmak üzere üretilen balık miktarını gösterir. Üretime ilişkin veri yakalandığı zamanki ağırlığı olan canlı ağırlık ile ifade edilir.																																																
Kaynak: Gıda, Tarım ve Hayvancılık İl Müdürlükleri																																																
Kullanılan Veri ve Gösterge Birimi: Kıyı şeridi uzunluğu (km), deniz alanı ve iç su alanı (ha), Su ürünleri üretimi (bin ton) ve yıllara göre değişimi (%), Balık türlerinin dağılımı (%)																																																
Durum ve eğilimler;																																																
Veri Formatı Çizelge 8.1. Kıyı şeridi uzunluğu (km), deniz alanı ve iç su alanı (ha), Su ürünleri üretimi (bin ton) ve yıllara göre değişimi (%), Balık türlerinin dağılımı (%)																																																
<table border="1"> <thead> <tr> <th>YILLAR</th> <th>2002</th> <th>2003</th> <th>2004</th> <th>2005</th> <th>2006</th> <th>2007</th> <th>2008</th> <th>2009</th> <th>2010</th> <th>2011</th> <th>2012</th> </tr> </thead> <tbody> <tr> <td>İçsu Avcılığı</td> <td></td> <td></td> <td></td> <td></td> <td></td> <td></td> <td></td> <td></td> <td></td> <td></td> <td></td> </tr> <tr> <td>Deniz Balıkları Avcılığı</td> <td></td> <td></td> <td></td> <td></td> <td></td> <td></td> <td></td> <td></td> <td></td> <td></td> <td></td> </tr> <tr> <td>Yetiştiricilik Ürünleri</td> <td></td> <td></td> <td></td> <td></td> <td></td> <td></td> <td></td> <td></td> <td></td> <td></td> <td></td> </tr> </tbody> </table>	YILLAR	2002	2003	2004	2005	2006	2007	2008	2009	2010	2011	2012	İçsu Avcılığı												Deniz Balıkları Avcılığı												Yetiştiricilik Ürünleri											
YILLAR	2002	2003	2004	2005	2006	2007	2008	2009	2010	2011	2012																																					
İçsu Avcılığı																																																
Deniz Balıkları Avcılığı																																																
Yetiştiricilik Ürünleri																																																
<i>(birim:bin ton)</i>																																																
Değerlendirme ve Sonuçlar. <i>İlimizin denize kıyısı bulunmadığından veri formatı doldurulmamıştır.</i>																																																

9. ALTYAPI VE ULAŞTIRMA

ALTYAPI VE ULAŞTIRMA											
GÖSTERGE: Karayolu ve Demiryolu Ağı											
TANIM: İldeki toplam karayolu (otoyollar, devlet yolları, il yolları) ve demiryolu gelişimi ve uzunluğunu ifade eder.											
Kaynak: Ulaştırma, Denizcilik ve Haberleşme Bölge Müdürlükleri											
Kullanılan Veri ve Gösterge Birimi: Yıllara göre karayolu ve demiryolu uzunlukları (km)											
Durum ve eğilimler;											
Veri Formatı											
Çizelge 9.1. Yıllara göre karayolu ve demiryolu uzunlukları (km)											
	2002	2003	2004	2005	2006	2007	2008	2009	2010	2011	2012
Karayolu Ağı Uzunluğu (km)	-	-	-	-	-	184	184	184	202	196	201
Demiryolu Ağı Uzunluğu (km)				47			47				
Kaynak: Karayolları 9. Bölge Müdürlüğü, 2012											
Değerlendirme ve Sonuçlar.											
<i>Batman'da 2007'de 184 km olan karayolu uzunluğu 2010 yılında 202 km'e çıkmış 2011 yılında ise 196 km'ye gerilemiştir. 2012 yılında İlimizin karayolu uzunluğu 201 km'dir. Batman İl sınırları içerisindeki demir yolu hattının 2005-2008 yıllarında uzunluğu 47 km'dir. Demiryolu Ağı Uzunluğu (km) ile ilgili veri formatı dışında verilen bilgiler dışında çalışma verisi bulunmamaktadır.</i>											

ALTYAPI VE ULAŞTIRMA

GÖSTERGE: Motorlu Kara Taşıtı Sayısı

TANIM: İldeki, Otomobil (arazi taşıtı dahil), Minibüs, Otobüs, Kamyonet, Kamyon, Motosiklet, Özel Amaçlı Taşıtlar, Yol ve İş Makinaları ve Traktör toplamından ibaret motorlu kara taşıtı sayısını ifade eder

Kaynak: TÜİK

Kullanılan Veri ve Gösterge Birimi: Yıllara göre motorlu kara taşıtı sayısı, taşıt kategorileri ve toplam araç sayısı içerisindeki oranları (%), İldeki kişi başına düşen araç sayısı

Durum ve eğilimler;

Çizelge 9.2. Yıllara göre motorlu kara taşıtı sayısı, taşıt kategorileri ve toplam araç sayısı içerisindeki oranları (%), İldeki kişi başına düşen araç sayısı

YILLAR	Otomobil	Minibüs	Otobüs	Kamyonet	Kamyon*	Motorbisiklet	Yol ve İş Makinaları	Özel Amaçlı Taşıtlar	Traktör	Toplam
1995	4.889	874	98	324	478	513	249	-	2.539	9.964
2000	5.055	1.124	128	1.189	750	800	432	-	3.575	13.053
2005	7.605	1.524	160	3.629	2.347	1.146	-	105	3.938	20.454
2009	10.715	2.097	251	6.826	2.485	3.671	-	174	4.203	30.422
2010	12.246	2197	277	8000	2663	4579	-	194	4225	34.381
2011	13.343	2.280	268	9310	2882	5447	-	206	4440	38.176
2012	13.964	2.427	299	10.216	3.054	5.863	-	197	4.641	40.661

Kaynak: TÜİK, 2012

Değerlendirme ve Sonuçlar.

Grafik incelendiğinde 1995-2012 toplam motorlu kara taşıtları sayısı Batman İlinde taşıt çeşitleri bakımından artışlar otomobilde 2,86 kat, minibüste 2,78 kat, otobüste 3,05 kat, kamyonette 31,53 kat, kamyonunda 6,39 kat, motorbisiklette 11,43 kat, traktörde 1,83 kat olmuştur. Yani söz konusu yaklaşık on yedi yıllık dönemde en yüksek artış kamyonette, en düşük artış ise traktörde olmuştur.

*2004 yılı ve sonrasında ağır tonajlı yük taşıtlarını da kapsar (Çekici, Damperli Kamyon, Tanker, Çöp Kamyonu vb.

10. ATIK

ATIK
GÖSTERGE: Belediyeler Tarafından ya da Belediye Adına Toplanan Atık ve Bertarafı
TANIM: Bu gösterge, il içinde, belediyeler tarafından ya da belediyeler adına toplanan katı atıkların miktarı ve düzenli depolama oranını ifade eder. Belediye atıklarının en önemli miktarı haneler tarafından üretilen atıklardır. Ayrıca alım-satım ve ticaret kuruluşları, ofis binaları, kurum ve küçük işyeri atıklarını da kapsamaktadır
Kaynak: TÜİK
Kullanılan Veri ve Gösterge Birimi: Yıllık olarak belediyelerce ya da belediye adına toplanan katı atıklar (Ton), Düzenli Depolanan Katı Atık Miktarı (ton) ve oranı (%)
Durum ve eğilimler; -
Değerlendirme ve Sonuçlar. <i>İlimizde üretilen belediye atık miktarı 2012 yılında toplam 167.900 ton/yıl'dır. İlimizde atıklar Raman Katı Atık Sahasında vahşi olarak depolanmaktadır. Avrupa Birliği Katılım Öncesi Mali İşbirliği Programı kapsamında yürütülen "Batman Katı Atık Projesi" nin Avrupa Komisyonu değerlendirme süreci devam etmektedir. Değerlendirme süreci tamamlandıktan sonra ihale ve inşaat süreci başlatılacaktır. Düzenli Eysel Katı Atık Depolama sahası ile ilgili çalışmalar yapılmakta olup Batman (Merkez), Kozluk, Gercüş, Beşiri, Sason, Hasankeyf, Balpınar, İkiköprü, Bekirhan belediyelerinden oluşan Batman Katı Atık Tesisleri Yapma ve İşletme Birliği kurulmuştur.</i>

ATIK
GÖSTERGE: Katı Atıkların Düzenli Depolanması
TANIM: İldeki katı atık tesisi sayısı ve hizmet verilen nüfus oranını ifade eder.
Kaynak: Çevre ve Şehircilik İl Müdürlüğü
Kullanılan Veri ve Gösterge Birimi: İldeki katı atık tesis sayısı, katı atık düzenli depolama hizmeti veren belediye sayısı ve nüfus, hizmet verilen nüfusun tüm il nüfusuna oranı (%)
Durum ve eğilimler;
Değerlendirme ve Sonuçlar. <i>İlimizde katı atık düzenli depolama tesisi bulunmamaktadır.</i>

ATIK

GÖSTERGE: Tıbbi Atıklar

TANIM: İl için, Ayrı olarak toplanan tıbbi atık miktarlarının yıllık olarak belirtilmesi ve toplanan tıbbi atıkların bertaraf yöntemlerinin oransal olarak ifade edilmesidir

Kaynak: Çevre ve Şehircilik İl Müdürlüğü

Kullanılan Veri ve Gösterge Birimi: Toplanan tıbbi atık miktarı (ton), yöntemlerine göre bertaraf oranları (%) ve bertaraf tesisi sayısı

Durum ve eğilimler;

Çizelge 10.1. (2012) Yılında İlimiz İl Sınırları İçindeki Belediye Tarafından Toplanan Tıbbi Atıklar

İl/İlçe Belediyesinin Adı	Tıbbi Atık Yönetim Planı		Tıbbi Atıkların Taşınması		Tıbbi Atık Taşıma Araç Sayısı *		Toplanan Tıbbi Atık Miktarı	Bertaraf Yöntemi		Bertaraf Tesis Sterilizasy on/ Yakma		
	Var	Yok	Özel	Kamu	Özel	Kamu		Yakma	Sterilizasyon	Belediyenin	Yetkili Firmanın	Tesisin Bulunduğu İl
Batman Belediyesi	X		X		1		2.53		X			Van

Kaynak: Batman Belediyesi, 2012

Çizelge 10.2. İlimizdeki Yıllara Göre Tıbbi Atık Miktarı

	2007	2008	2009	2010	2011	2012
Tıbbi Atık Miktarı (ton)	820	840	860	875	900	925

Kaynak: Batman Belediyesi, 2012

Değerlendirme ve Sonuçlar.

İlde “Tıbbi Atıkların Kontrolü Yönetmelik” kapsamında Mülga Çevre ve Orman Bakanlığını 05.11.2010 tarih ve 18729 sayılı 2010/17 Genelgesi kapsamında Batman Belediyesi Van İlindeki sterilizasyon tesisiyle protokol imzalamış bulunmaktadır. Bu bağlamda 2012 yılında İl sınırları belediyelerde toplanan tıbbi atıkların miktarı, taşınması, bertarafı ile ilgili veriler ve İlimizde oluşan tıbbi atıkların yıllara göre değişim miktarları durum ve eğilimler kısmında yer almak yer almaktadır.

ATIK

GÖSTERGE: Atık Yağlar

TANIM: İl içinde toplanan atık yağların miktarını ve geri kazanım ya da bertaraf oranlarını ifade eder.

Kaynak: Çevre ve Şehircilik İl Müdürlüğü

Kullanılan Veri ve Gösterge Birimi: Yıllar itibariyle ilde toplanan atık yağın türlerine göre miktarı (ton), bertarafa ve geri kazanıma ilişkin oranları (%)

Durum ve eğilimler;

Grafik 10.1. İlimizdeki Atık Yağ Toplama Miktarları

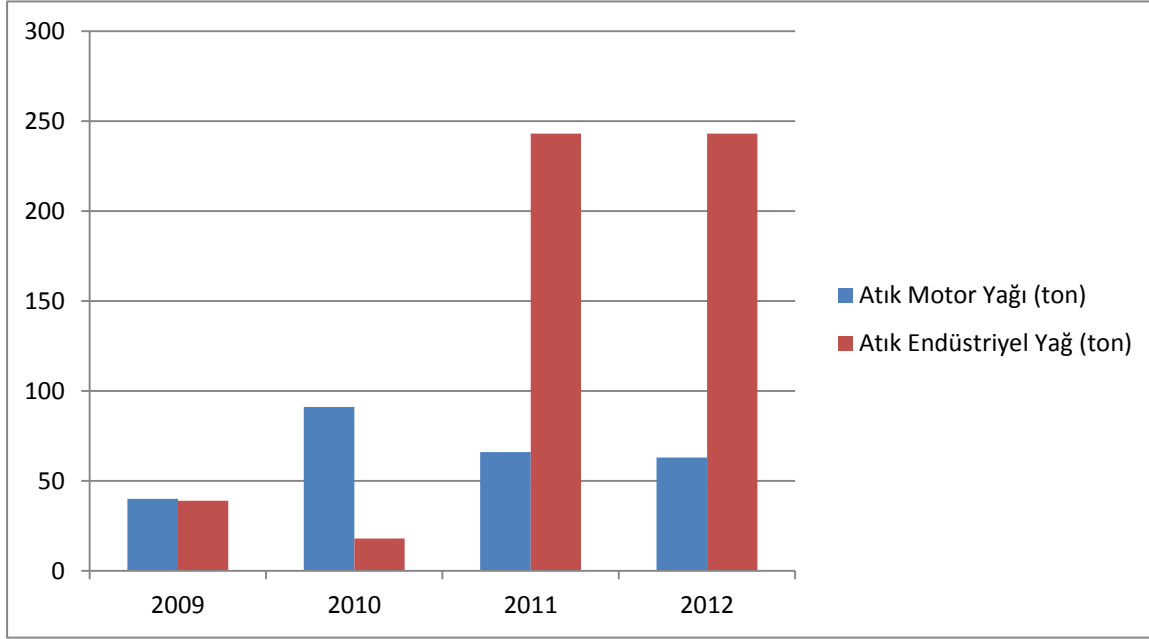

Kaynak: <http://online.cevre.gov.tr/>, 2012

Değerlendirme ve Sonuçlar.

İlimizde 2009 yılında 39 ton Atık Endüstriyel Yağ, 40 ton Atık Motor Yağ toplanmıştır. İlimizde 2010 yılında 18 ton Atık Endüstriyel Yağ, 91 ton Atık Motor Yağ toplanmıştır. 2011 yılında 66 ton Atık Motor Yağ bertaraf/geri kazanıma gönderilmiştir. 2012 yılında ise 243 ton 130306 kodlu (13 03 01 dışındaki mineral esaslı klor içeren yalıtım ve ısı iletim yağları)firma stokta bekletilmekte olup 63 ton Atık Motor Yağ ise bertaraf/geri kazanıma gönderilmiştir. İlimizde atık yağ geri kazanım tesisi bulunmamaktadır.

ATIK

GÖSTERGE: Bitkisel Atık Yağlar

TANIM: İl içinde toplanan bitkisel atık yağların miktarını ve geri kazanım-bertaraf oranlarını ifade eder.

Kaynak: Çevre ve Şehircilik İl Müdürlüğü

Kullanılan Veri ve Gösterge Birimi: Yıllar itibariyle ilde toplanan bitkisel atık yağın türlerine göre miktarı (ton), bertarafa ve geri kazanıma ilişkin oranları (%)

Durum ve eğilimler;

Çizelge 10.3. Yıllar itibariyle ilde toplanan bitkisel atık yağın türlerine göre miktarı (ton), bertarafa ve geri kazanıma ilişkin oranları (%)

	2010	2011	2012
İlde Toplanan Bitkisel Atık Miktarı (ton)	8,68	10,23	17,56

Kaynak: Batman Çevre ve Şehircilik İl Müdürlüğü, 2012

Değerlendirme ve Sonuçlar.

İlimizde bitkisel Atık yağ geri kazanım tesisi ve geçici depolama alanı ve taşıma lisansı alan firma bulunmamaktadır. İlimizde 2010-2012 Yılları Arasında Bitkisel Atık Yağ Taşıma Lisanslı Araç bulunmamaktadır. Bitkisel Atık Yağlar İçin Geçici Depolama İzni Verilen Depo bulunmamaktadır. İlimizde 2010 yılında 8.680 kg, 2011 yılında 10.230 kg. 2012 yılında ise 17.560 kg bitkisel atık yağ Bakanlığımız tarafından yetkilendirilmiş firmalarca toplanmış olup geri kazanım tesislerine gönderilmiştir.

ATIK

GÖSTERGE: Ambalaj Atıkları

TANIM: İl içerisinde oluşan ambalaj atıklarının miktarlarını ve geri kazanımına ilişkin bilgileri içerir.

Kaynak: Çevre ve Şehircilik İl Müdürlüğü

Kullanılan Veri ve Gösterge Birimi: Yıllara göre; Üretilen toplam ambalaj atık miktarı ve ambalaj cinsi (ton), geri kazanılan toplam ambalaj atık miktarı (ton), piyasaya sürülen ambalaj miktarı (ton), hedeflenen geri kazanım oranları (%), geri kazanılması gereken miktar (ton), kayıtlı ekonomik tesis sayısı ve lisanslı tesisi sayısı

Durum ve eğilimler;
Çizelge 10.4. Yıllara göre; Üretilen toplam ambalaj atık miktarı ve ambalaj cinsi (ton), geri kazanılan toplam ambalaj atık miktarı (ton), piyasaya sürülen ambalaj miktarı (ton), hedeflenen geri kazanım oranları (%), geri kazanılması gereken miktar (ton), kayıtlı ekonomik tesis sayısı ve lisanslı tesisi sayısı

Yıllar	Ambalaj Cinsi	Üretilen Ambalaj Miktarı (kg)	Piyasaya Sürülen Ambalaj Miktarı (kg)	Geri Kazanım Oranları (%)	Geri Kazanılması Gereken Miktar (kg)	Geri Kazanılan Miktar (kg)	Gerçekleşen Geri Kazanım Oranı (%)
2012	Plastik	-	205359	40	82143,6	-	-
	Metal	-	-	-	-	-	-
	Kompozit	-	11359	40	4543,6	-	-
	Kağıt Karton	-	239994	40	95997,6	-	-
	Cam	-	-	-	-	-	-
	Toplam	-	456712	-	182684,8	-	-
2011	Plastik	-	264380	-	-	-	-
	Metal	-	-	-	-	-	-
	Kompozit	-	11359	-	-	-	-
	Kağıt Karton	-	307315	-	-	-	-
	Cam	-	-	-	-	-	-
Toplam	-	847434	-	-	-	-	
2010	Plastik	-	116251	-	-	-	-
	Metal	-	-	-	-	-	-
	Kompozit	-	-	-	-	-	-

İL ÇEVRE DURUM RAPORU

	Kağıt Karton	-	-	-	-	-	-
	Cam	-	-	-	-	-	-
	Toplam	-	116251	-	-	-	-
2009	Plastik	-	72075	-	-	-	-
	Metal	-	-	-	-	-	-
	Kompozit	-	-	-	-	-	-
	Kağıt Kartın	-	-	-	-	-	-
	Cam	-	-	-	-	-	-
	Toplam	-	72075	-	-	-	-

Kaynak: Çevre ve Şehircilik İl Müdürlüğü, 2012

Çizelge 10.5. İlimizdeki 2012 Yılı Ambalaj Ve Ambalaj Atıkları İstatistik Sonuçları

Yıllar	Ambalaj Üreticisi	Piyasaya Süren	Tedarikçi	Piyasaya Süren ve Tedarikçi	Ambalaj Üreticisi ve Piyasaya Süren
2012	2	24	-	2	1

Kaynak: Çevre ve Şehircilik İl Müdürlüğü, 2012

Değerlendirme ve Sonuçlar

Yönetmelik kapsamında Çevre ve Şehircilik Bakanlığı Atık Ambalaj Sisteminde 2008 yılında 3 ambalaj üreticisi; 2009 yılında 1 ambalaj üreticisi, 6 Piyasaya Süren, 1 Ambalaj Üreticisi ve Piyasaya Süren; 2011 yılında 1 Ambalaj Üreticisi, 20 Piyasaya Süren, 1 Ambalaj Üreticisi ve Piyasaya Süren, 1 Piyasaya Süren ve Tedarikçi; 2012 yılında ise İlimizde 2 ambalaj üreticisi, 24 piyasaya süren, 2 piyasaya süren ve tedarikçi, 1 ambalaj üreticisi ve piyasaya süren işletmeci kayıt altına alınmış bulunmaktadır. Sistemde kayıtlı Tedarikçi İşletme bulunmamaktadır.

ATIK

GÖSTERGE: Ömrünü Tamamlamış Lastikler

TANIM: Ömrünü tamamlamış lastiklerin toplanma miktarları, geri kazanım tesisleri ve çimento fabrikalarında ek yakıt olarak kullanılan miktarını ifade eder.

Kaynak: Çevre ve Şehircilik İl Müdürlüğü, 2012

Kullanılan Veri ve Gösterge Birimi: Yıllara göre, ömrünü tamamlamış lastiklerin toplanma miktarları ve geri kazanım tesislerinde ve çimento fabrikalarında ek yakıt olarak kullanılan miktarları (ton)

Durum ve eğilimler;

Çizelge 10.6. İlimizde 2012 Yılında Oluşan Ömrünü Tamamlamış Lastikler İle İlgili Veriler

Ömrünü Tamamlamış Lastikler (ÖTL)								
ÖTL Geçici Depolama Alanı		Geçici Depolama Alanlarındaki ÖTL Miktarı (ton)	ÖTL Geri Kazanım Tesisi		Geri Kazanılan ÖTL Miktarı (ton)	ÖTL Bertaraf Tesisi		Bertaraf Edilen ÖTL Miktarı (ton)
Sayısı	Hacmi (m ³)		Sayısı	Kapasitesi (ton/yıl)		Sayısı	Kapasitesi (ton/yıl)	
-	-	-	-	-	0,4	-	-	-

Kaynak: Çevre ve Şehircilik İl Müdürlüğü, 2012

Çizelge 10.7. İlimizde Geri Kazanım Tesislerine ve Çimento Fabrikalarına Gönderilen Toplam ÖTL Miktarları (ton/yıl)

	2009	2010	2011	2012
Geri Kazanım Tesisi	-	0,55	-	0,4
Çimento Fabrikası	-	-	-	-

Kaynak: Çevre ve Şehircilik İl Müdürlüğü, 2012

Değerlendirme ve Sonuçlar.

İlimizde ek yakıt olarak ÖTL kullanan tesis bulunmamaktadır. 2012 yılında İlimizde 4 kg ömrünü tamamlamış lastik toplanmış olup, Bakanlığımız tarafından lisanslandırılmış geri kazanım tesislerine gönderilmiştir. Ömrünü tamamlamış lastikler ile ilgili veriler Çizelge 10.6 ve Çizelge 10.7’de verilmiştir.

ATIK
GÖSTERGE: Ömrünü Tamamlamış Araçlar
TANIM: İl genelinde yıllar itibariyle hurdaya ayrılan araç sayısını vb. bilgileri ifade eder.
Kaynak: Çevre ve Şehircilik İl Müdürlüğü
Kullanılan Veri ve Gösterge Birimi: Yıllar itibariyle hurdaya ayrılan araç sayısı
Durum ve eğilimler;
Değerlendirme ve Sonuçlar. <i>İlimizde ÖTA Geçici Depolama Alanı ve ÖTA İşleme Tesisi bulunmamakta olup 6 adet ÖTA teslim yeri bulunmaktadır. 2012 yılı ve öncesinde teslim yerlerine verilen hurda araçlarla ilgili İl Müdürlüğümüze herhangi bir bildirim yapılmamıştır.</i>

ATIK
Atık Elektrikli -Elektronik Eşyalar
TANIM: Atık elektrikli ve elektronik eşya toplama miktarları ve işleme tesis sayılarını ifade eder.
Kaynak: Çevre ve Şehircilik İl Müdürlüğü
Kullanılan Veri ve Gösterge Birimi: Atık elektrikli ve elektronik eşya toplama miktarı (ton) ve işleme tesis sayısı
Durum ve eğilimler; -
Değerlendirme ve Sonuçlar. <i>İlimizde atık elektrikli ve elektronik eşya toplayan işleme tesisi bulunmamakta olup İl Müdürlüğümüzde toplanan atık elektrikli ve elektronik eşya miktarı ile ilgili herhangi bir çalışma verisi bulunmamaktadır.</i>

ATIK
Maden Atıkları
TANIM: İl genelinde, cevher tiplerine göre, zenginleştirme tesisi sayısı ve zenginleştirme proses atıklarının dağılımını ifade eder.
Kaynak: Çevre ve Şehircilik İl Müdürlüğü
Kullanılan Veri ve Gösterge Birimi: Yıllar itibariyle cevher tiplerine göre zenginleştirme tesisi sayısı, zenginleştirme proses atıkları miktarları (ton)
Durum ve eğilimler;
Değerlendirme ve Sonuçlar. <i>İlimizde cevher zenginleştirme tesisi bulunmadığından bu kısım doldurulmamıştır.</i>

ATIK
Tehlikeli Atıklar
TANIM: İl genelinde, yıllar itibariyle toplanan tehlikeli atıkların miktarı ile geri kazanımı, yakma ve nihai bertaraf edilenlerin miktarlarını ifade eder.
Kaynak: Çevre ve Şehircilik İl Müdürlüğü, 2012
Kullanılan Veri ve Gösterge Birimi: İl içinde toplanan tehlikeli atıkların miktarı (ton), ara depolama geri kazanım, yakma ve nihai bertaraf miktarları (ton) ve geri kazanım türlerine göre oranları (%)
Durum ve eğilimler;
Grafik 10.2. İl içinde toplanan tehlikeli atıkların miktarı (ton), ara depolama geri kazanım, yakma ve nihai bertaraf miktarları (ton) ve geri kazanım türlerine göre oranları (%)

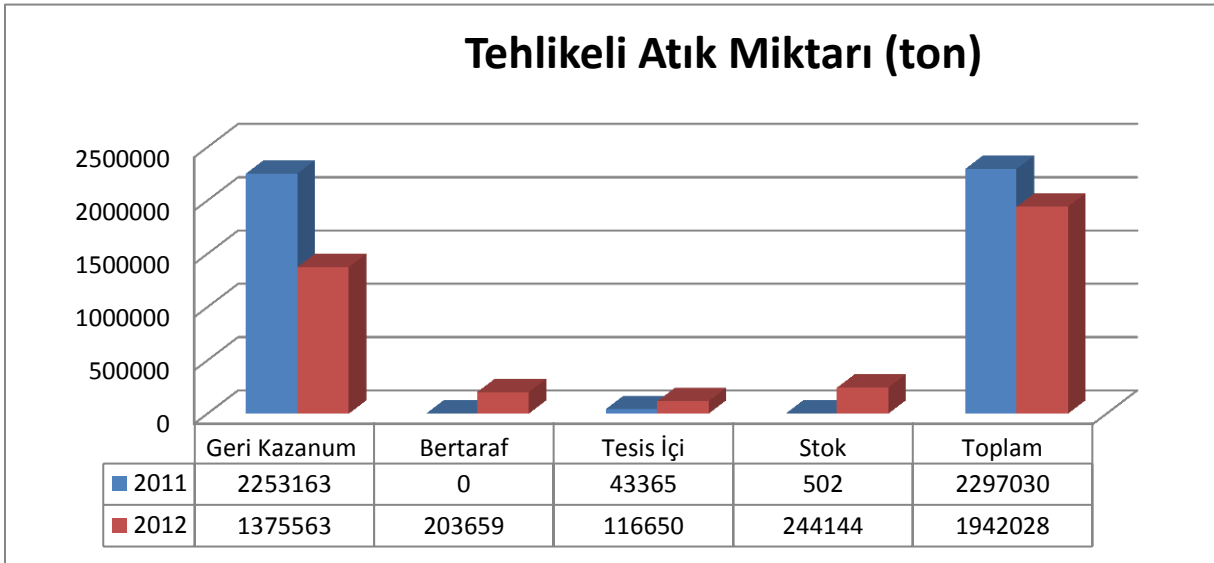

Kaynak: Çevre ve Şehircilik İl Müdürlüğü, 2012
Değerlendirme ve Sonuçlar: 2011 yılında toplamda 2296528 ton (502 ton stok hariç), 2012 yılında ise toplamda 1697884 ton (244144 ton stok hariç) atık geri dönüşüm tesislerine gönderilmiş olup 2011 yılında 43365 ton atık 2012 yılında ise 116650 ton tesis içinde geri dönüşüm işlemlerine tabi tutulmuştur. İlimizde 2011 yılı için Bakanlığımızdan lisans almış yakma tesislerine herhangi bir atık gönderilmemiştir. 2012 yılında ise 2290 kg atık bakanlığımızdan lisans almış yakma tesislerinde yakılarak bertaraf edilmiştir.

11.TURİZM

TURİZM			
Yabancı Turist Sayıları			
TANIM: Bu gösterge, il düzeyinde bir yılda giriş çıkış yapan yerli ve yabancı turist sayısının yıllara göre değişimini ifade eder			
Kaynak: Kültür ve Turizm İl Müdürlüğü			
Kullanılan Veri ve Gösterge Birimi: İl düzeyinde 2000 yılı ve sonrasındaki yıllarda giriş yapan yerli ziyaretçi sayısı (kişi), yabancı ziyaretçi sayısı, bu sayıların yıllara göre değişimi (%), bir önceki yıl için ziyaretçi sayısının aylara göre dağılımı			
Durum ve eğilimler; Çizelge 11.1. Yıllara Göre Batman İli Otellerde Konaklama Yapan Yerli ve Yabancı Turist Sayısı			
YILLAR	Yabancı	Yerli	Toplam
2000	492	63130	63622
2001	398	56671	57069
2002	1584	49561	51145
2003	1297	41815	43112
2004	1129	46503	47632
2005	498	39226	39724
2006	197	35247	35444
2007	347	36354	36701
2008	509	43494	44003
2009	1324	47573	48897
2010	585	55714	56299
2011	4773	56760	61533
2012	1229	39698	40927
Kaynak: Kültür ve Turizm İl Müdürlüğü, 2000-2012			
Değerlendirme ve Sonuçlar. <i>2000-2012 döneminde Batman İlindeki otellerde konaklama yapan yerli ve yabancı turist sayısı yıllara göre değişiklik göstermiştir. En düşük yabancı turist sayısı 2006 yılında 197 iken en düşük yerli turist sayısı yine 2006 yılında 35247'dir. En yüksek yabancı turist sayısı 2011 yılında 4773 iken en yüksek yerli turist sayısı 2000 yılında 63130'dur.</i> <i>Sonuç olarak Batman'a gelen yerli ve yabancı turist sayısının oldukça düşük olması ve yıllara göre değişiklik göstermesinin nedeni; İlin ulusal ve uluslararası düzeyde yeterince tanıtılmaması, yeterli sayı ve kalitede konaklama yerinin bulunmaması, kalifiyeli eleman yetersizliği, hizmet kalitesinin rekabet edilebilir nitelikte olmaması, turizmde çeşitliliğin azlığı, kültür ve eğlence merkezlerinin yetersizliği ile açıklanabilir.</i>			

TURİZM
Mavi Bayrak Uygulamaları
TANIM: (Denize Kıyısı Olan İller İçin) Gerekli standartları taşıyan nitelikli plaj ve marinalara verilen uluslararası bir çevre ödülü olan mavi bayrağın, Türkiye’de 1997 yılından itibaren verildiği plaj ve marinaların yıllar itibari ile toplam sayılarının belirtilmesidir.
Kaynak: Kültür ve Turizm İl Müdürlüğü
Kullanılan Veri ve Gösterge Birimi: Yıllar itibariyle, mavi bayrak almaya hak kazanmış plaj ve marina sayıları
Durum ve eğilimler; -
Değerlendirme ve Sonuçlar. <i>İlimizin denize kıyısı bulunmadığından bu kısım doldurulmamıştır.</i>

EK-1: 2012 YILINA AİT İL ÇEVRE SORUNLARI VE ÖNCELİKLERİ ANKET FORMU

BÖLÜM I.HAVA KİRLİLİĞİ

I.1. Hava Kalitesi İndeksine göre sınıflandırma

Hava Kalitesi İndeksi	SO ₂	NO ₂	CO	O ₃	PM ₁₀
	1 saatlik ortalama [µg/m ³]	24 saatlik ortalama [µg/m ³]	24 saatlik ortalama [µg/m ³]	1 saatlik ortalama [µg/m ³]	24 saatlik ortalama [µg/m ³]
1 (Çok İyi)	0 -50	0 - 45	0 – 1,9	0 - 35	0 - 25
2 (İyi)	51-199	46 - 89	2,0 – 7,9	36 - 89	26-69
3 (Yeterli)	200-399	90 - 179	8,0 – 10,9	90 - 179	70-109
4 (Orta)	400-899	180 - 299	11 – 13,9	180 - 239	110-139
5 (Kötü)	900-1499	300- 699	14,0 - 39,9	240 - 359	140-599
6 (Çok Kötü)	>1500	> 700	> 40,0	> 360	> 600

I.1.1. İlinize ait yıl içindeki aylık ortalama ölçüm değerlerini yukarıdaki Hava Kalitesi İndeksine göre sınıflandırarak, aşağıdaki çizelgede uygun sınıfı “X” ile işaretleyiniz.

AYLAR	Aylık Ortama (µg/m ³) Olarak Hava Kalitesi İndeksine (*) Göre Sınıflandırma																													
	SO ₂						NO ₂						CO						O ₃						PM ₁₀					
	1	2	3	4	5	6	1	2	3	4	5	6	1	2	3	4	5	6	1	2	3	4	5	6	1	2	3	4	5	6
OCAK	X																											X		
ŞUBAT	X																											X		
MART	X																									X				
NİSAN	X																										X			
MAYIS	X																										X			
HAZİRAN	X																									X				
TEMMUZ	X																									X				
AĞUSTOS	X																											X		
EYLÜL	X																										X			
EKİM	X																												X	
KASIM	X																												X	
ARALIK	X																										X			

* Hava Kalitesi İndeksi: 1 (çok iyi) , 2 (iyi) , 3 (yeterli), 4 (orta), 5 (kötü), 6 (çok kötü)

Kaynak: www.havaizleme.gov.tr,2012

I.1.2. İlinize ait Kış sezonu ortalama ölçüm değerlerini (2012 yılı Ekim- 2012 Mart arası 6 aylık ortalama) Hava Kalitesi İndeksine göre sınıflandırarak uygun sınıfı “X” ile işaretleyiniz.

Kış sezonu ortalama ölçüm değeri; raporu hazırlanan yılın bir önceki yılının Ekim ayı ile raporu hazırlanan yılın Mart ayı arasındaki 6 aylık ortalamayı ifade etmektedir. Söz konusu 6 aylık ortalama ölçüm değerlerini, Hava Kalitesi İndeksine göre sınıflandırarak, çizelgede uygun sınıfa “X” ile işaretlemeniz istenmektedir.

	Kış Sezonu (Ekim-Mart) 6 Aylık Ortama ($\mu\text{g}/\text{m}^3$) Olarak Hava Kalitesi İndeksine (*) Göre Sınıflandırma																																			
	SO ₂						NO ₂						CO						O ₃						PM ₁₀											
	1	2	3	4	5	6	1	2	3	4	5	6	1	2	3	4	5	6	1	2	3	4	5	6	1	2	3	4	5	6						
Kış Sezonu (Ekim-Mart)	X																																	X		

* Hava Kalitesi İndeksi: 1 (çok iyi) , 2 (iyi) , 3 (yeterli), 4 (orta), 5 (kötü), 6 (çok kötü)

Kaynak: www.havaizleme.gov.tr, 2012

I.1.3. İlinize ait Yaz sezonu ortalama ölçüm değerlerini (2012 yılı Nisan-Eylül arası 6 aylık ortalama) Hava Kalitesi İndeksine göre sınıflandırarak uygun sınıfı “X” ile işaretleyiniz.

Yaz sezonu ortalama ölçüm değeri; raporu hazırlanan yılın Nisan ayı ile Eylül ayı arasındaki 6 aylık ortalamayı ifade etmektedir. Söz konusu 6 aylık ortalama ölçüm değerlerini, Hava Kalitesi İndeksine göre sınıflandırarak, çizelgede uygun sınıfa “X” ile işaretlemeniz istenmektedir.

	Yaz Sezonu (Nisan-Eylül) 6 Aylık Ortama ($\mu\text{g}/\text{m}^3$) Olarak Hava Kalitesi İndeksine (*) Göre Sınıflandırma																																			
	SO ₂						NO ₂						CO						O ₃						PM ₁₀											
	1	2	3	4	5	6	1	2	3	4	5	6	1	2	3	4	5	6	1	2	3	4	5	6	1	2	3	4	5	6						
Yaz Sezonu (Nisan-Eylül)	X																																	X		

* Hava Kalitesi İndeksi: 1 (çok iyi) , 2 (iyi) , 3 (yeterli), 4 (orta), 5 (kötü), 6 (çok kötü)

Kaynak: www.havaizleme.gov.tr, 2012

I.2. İlinizde hava kirliliğine neden olan kaynakları önem sırasına göre rakam * ile belirtiniz.

I.2.'de ilinizde hava kirliliğine neden olan kaynakları önem sırasına göre en önemliden az önemliye doğru 1,2,3,... şeklinde numaralandırmanız istenmektedir. Varsa “e. Diğer Sanayi Faaliyetleri” ve “g. Diğer Kaynaklar” ın ne olduğu ayrıca belirtilmelidir. Çevre Durum Raporunun “Hava” bölümündeki SO₂, PM, NO_x, CO gibi ölçüm sonuçlarının il bazındaki aylık ortalaması veya konsantrasyonu en yüksek olan istasyonun aylık ortalama değerleri esas alınır.

KAYNAK	GEÇEN YILKİ ÖNEM SIRANIZ	BU YILKİ ÖNEM SIRANIZ ⁴	ÖNEM SIRASINDA DEĞİŞİKLİK YAPTIYSANIZ SEBEBİNİ AÇIKLAYINIZ
a. Evsel ısınma	4	4	
b. İmalat Sanayi İşletmeleri			
c. Maden İşletmeleri			
d. Termik Santraller			
e. Diğer Sanayi Faaliyetleri (Petrol Rafinerisi)	2	2	
f. Karayolu Trafik	3	3	
g. Diğer Kaynaklar (Anız Yangınları, Kış Mevsiminde Hayvan Dışkılarının Yakacak Olarak Kullanılması, Lastiklerin Yakılması)	1	1	

I.3. Hava kirliliğinin önlenmesi amacıyla yıl içinde il/ilçelerde alınan tedbirleri “X” ile işaretleyiniz.

I.3. 'de, hava kirliliğinin önlenmesi amacıyla yıl içinde, il sınırları içerisinde ne tür tedbirler alındığı bilgisi istenmektedir. Çizelgede her bir tedbir için belirtilen numara altında, alınan tedbirler için işaretleme yapılması istenmektedir.

YERLEŞİM YERİNİN ADI		ALINAN TEDBİR/TEDBİRLER								
		a	b	c	d	e	f	g	h	i
İL	1. Merkez	X	X	X		X	X		X	
İLÇELER	1. Gercüş	X					X		X	
	2. Kozluk	X					X		X	
	3. Hasankeyf	X					X		X	
	4. Sason	X					X		X	
	5. Beşiri	X					X		X	

Kaynaklar:Çevre ve Şehircilik İl Müdürlüğü

Tedbirler:

a. Kaliteli katı/sıvı yakıt kullanımı
b. Doğalgaz kullanımı
c. Bilgilendirme ve bilinçlendirme çalışmaları
d. Ağaçlandırma çalışmaları/orman alanlarının, yeşil alanların artırılması
e. Motorlu taşıtların egzoz gazı ölçümleri
f. Sanayi kuruluşlarının emisyon izni almaları
g. Sanayi tesislerinin yerleşim yeri dışına çıkarılmaları
h. Denetim
i. Diğer (Varsa yukarıya ayrılan bölümde belirtiniz).

⁴En önemliden az önemliye doğru 1,2,3,...şeklinde numaralandırınız. Seçeneklerin hepsinin numaralanması zorunlu olmayıp, ilinize uygun seçenekleri numaralandırınız.

I.4. Hava kirliliğinin giderilmesinde, yıl içerisinde, il/ilçelerde karşılaşılan güçlükleri önem sırasına göre rakam ile belirtiniz.

I.4.'de hava kirliliğinin önlenmesinde, yıl içinde, İlinizde karşılaşılan güçlüklerin önem sırasına göre en önemliden az önemliye doğru 1,2,3,4.... şeklinde numaralandırmanız istenmektedir. "Karşılaşılan güçlükler" altında belirtilen maddelerin hepsinin işaretlenmesi zorunlu olmayıp, ilinize uygun maddelerin numaralandırılması gerekmektedir. Bunların haricinde "diğer" olarak belirtilmesi gereken husus varsa, ayrıca belirtilmelidir.

Karşılaşılan Güçlükler	GEÇEN YILKI ÖNEM SIRANIZ	BU YILKI ÖNEM SIRANIZ*	ÖNEM SIRASINDA DEĞİŞİKLİK YAPTIYSANIZ SEBEBİNİ AÇIKLAYINIZ
a. Yeterli denetim yapılamaması			
b. Ateşçilerin eğitimsiz veya bilinçsiz olması	5	5	
c. Halkın alım gücünün düşük olmasından dolayı kalitesiz yakıt kullanılması	4	4	
d. Kaliteli yakıt temininde zorluklar			
e. Kurumsal ve yasal eksiklikler			
f. Toplumda bilinç eksikliği	3	3	
g. Meteorolojik faktörler	2	2	
h. Topografik faktörler	1	1	
i. Diğer (Belirtiniz).....			

*En önemliden az önemliye doğru 1,2,3,4,... şeklinde numaralandırınız. Seçeneklerin hepsinin numaralanması zorunlu olmayıp, ilinize uygun seçenekleri numaralandırınız.

BÖLÜM II. SU KİRLİLİĞİ

II.1. İl sınırları içerisinde bulunan su kaynaklarının kalite değerlendirmesi

Su kirliliği, II.1.1-II.1-3'de il sınırları içerisinde, yıl içinde, kirliliğe maruz kalmış su kaynaklarının (yüzey, yeraltı ve yüzme suları) adları, kalite sınıfları ile bunların çizelgede belirtilen kirlenme nedenleri dikkate alınarak işaretlenmesi istenmektedir.

II.1.1. İl sınırlarında bulunan yüzey sularının kalite sınıflarını Yüzeysel Su Kalitesi Yönetimi Yönetmeliğihükümleri çerçevesinde belirtiniz ve muhtemel kirlenme nedenlerini işaretleyiniz.

- İl Müdürlüğümüzde konu ile ilgili herhangi bir çalışma verisi bulunmadığından çizelge doldurulamamıştır.

İL ÇEVRE DURUM RAPORU

Yüzeysel Su Adı	Kalite sınıfı				Kirlenme Nedenleri								
	1	2	3	4	a	b	c	d	e	f	g	h	i
					Evsel Atıksular	Evsel Katı Atıklar	Sanayi Kaynaklı Atıksular	Sanayi Atıkları	Zirai İlaç ve Gübre Kullanımı	Hayvan Yetiştiriciliği	Madencilik Faaliyetleri	Denizcilik Faaliyetleri	Diğer (Belirtiniz)

Kaynaklar: -

II.1.2. İl sınırlarında bulunan yeraltı sularının kalite sınıflarını Yeraltı Sularının Kirlenmeye ve Bozulmaya Karşı Korunması Hakkında Yönetmelik çerçevesinde belirtiniz ve muhtemel kirlenme nedenlerini işaretleyiniz.

- İl Müdürlüğümüzde konu ile ilgili herhangi bir çalışma verisi bulunmadığından çizelge doldurulamamıştır.

Yeraltı suyunun bulunduğu bölge	Yeraltı Su Kalite Sınıfı			Kirlenme Nedenleri								
	İyi	Zayıf	Yeterli veri yok	a	b	c	d	e	f	g	h	i
				Evsel Atıksular	Evsel Katı Atıklar	Sanayi Kaynaklı Atıksular	Sanayi Atıkları	Zirai İlaç ve Gübre Kullanımı	Hayvan Yetiştiriciliği	Madencilik Faaliyetleri	Deniz Suyu Girişimi	Diğer (Belirtiniz)

Kaynaklar: -

II.1.3. İl sınırlarında bulunan yüzme sularının kalite sınıflarını Yüzme Suyu Kalitesi Yönetmeliği çerçevesinde belirtiniz ve muhtemel kirlenme nedenlerini işaretleyiniz.

- İlimizin denize kıyısı bulunmadığından çizelge doldurulamamıştır.

Yüzme Suyunun bulunduğu bölge/plaj	Mavi Bayrak Ödülü		Yüzme Suyu Kalite Sınıfı (*)				Kirlenme Nedenleri						
	Var	Yok	A	B	C	D	a	b	c	d	e	f	g
							Evsel Atıksular	Evsel Katı Atıklar	Sanayi Kaynaklı Atıksular	Sanayi Atıkları	Zirai İlaç ve Gübre Kullanımı	Deniz/Göl Taşımacılığı	Diğer (Belirtiniz)

(*) A sınıfı çok iyi/mükemmel, B sınıfı iyi kalite, C sınıfı kötü kalite ve D sınıfı çok kötü kalite/yasaklanması gereken olarak kalite kategorilerini temsil etmektedir.

Kaynaklar: -

II.2. Yıl İçinde, İl sınırları içindeki il/ilçelerde atıksuların yol açtığı kirlenmenin nedenlerini uygun seçenekleri “X” ile işaretleyerek belirtiniz.

II.2.'de, il sınırları içerisindeki yerleşim merkezlerinde (il merkezi ve ilçelerin her biri için) atıksulardan kaynaklanan kirliliğin nedenlerinin çizelgenin altında belirtilen maddeler dikkate alınmak ve (X) koymak suretiyle işaretlenmesi istenmektedir. Çizelgede geçen “İl Merkezi” ifadesiyle, İliniz Büyükşehir Belediyesi ise, Büyükşehir Belediyesine bağlı ilçeler, değilse merkez ilçe kastedilmektedir.

Yerleşim Yerinin Adı		Atık Sulardan Kaynaklanan Kirliliğin Nedenleri												
		a	b	c	d	e	f	g	h	i	j	k	l	m
İl Merkezi	1.Merkez	X			X			X	X			X		
	1.Gercüş		X				X	X	X			X		
İlçeler	2.Kozluk	X	X				X	X	X			X		
	3.Hasankeyf	X	X				X	X	X			X		
	4.Sason	X	X				X	X	X			X		
	5.Beşiri	X	X				X	X	X			X		

Kaynaklar: Çevre ve Şehircilik İl Müdürlüğü

Kirlilik Nedenleri:

- Kanalizasyon şebekesinin olmaması veya yetersiz olması
- Yerleşim yerlerinde evsel nitelikli atıksuların arıtılmaması
- Büyük sanayi kuruluşlarının atıksularını arıtmaması
- Küçük sanayilerde toplu arıtmanın olmaması
- Foseptik çukurların sağlıklı şekilde inşa edilmemesi
- Foseptik atıkların vidanjörlerle çekildikten sonra gelişigüzel yerlere boşaltılması
- Zirai mücadele ilaçlarının kullanımı
- Kimyasal gübre kullanımı
- Arıtma tesisi kapasite ve verimlerinin yetersiz olması
- Arıtma tesisinde görevli olan personelin yetersiz olması
- Hayvancılık atıkları
- Maden atıkları
- Diğer (Yukarıda ayrılan bölümde belirtiniz).

II.3. Su kirliliğinin önlenmesi amacıyla alıcı ortamlarda aşağıdaki tedbirlerden hangilerinin alındığını çizelgede (x) işareti koyarak belirtiniz.

II.3.'de, su kirliliğinin önlenmesi amacıyla her bir alıcı su ortamı için, çizelgenin altında belirtilen maddelerin dikkate alınarak tedbirlerin çizelgede işaretlenmesi istenmektedir.

Alıcı Ortamın Adı	Su Kirliliğinin Önlenmesi Amacıyla Alınan Tedbirler								
	a	b	c	d	e	f	g	h	i
Deniz									
1.									
2.									
Göller									
1.Gercüş-Kırkat Göleti	X		X		X				
2.Kozluk-Ceffan Göleti			X		X				
Akarsular									
1.Dicle Nehri	X		X		X				
2.Garzan Çayı	X		X		X				
3.Batman Çayı	X		X		X		X		
4.Sason Çayı	X		X		X				
Havzalar									
1.									
2.									
3.									
Yeraltı Suları									
1.									
2.									
3.									
Jeotermal Kaynaklar									
1.									
2.									
3.									
Diğer Alıcı Su Ortamları									
1.									
2.									

Kaynaklar: Çevre ve Şehircilik İl Müdürlüğü

Alınan Tedbirler:

- Kanalizasyon şebekesinin yapılması ya da yenilenmesi
- Arıtma tesisi /deniz deşarjı /depolama alanları yapılması
- Yerleşim merkezinde foseptik kullanılması
- Tarımsal faaliyetlerde kullanılan zirai mücadele ilacı ve gübrenin aşırı ve yanlış kullanımının önlenmesi
- Yönetmelikler çerçevesinde denetim yapılması
- Deniz araçlarının atıklarını boşaltabilmeleri için uygun yerlerin hazırlanması
- Sanayi kuruluşlarının atıksuları için deşarj izni alması
- Toplumsal bilgilendirilme ve bilinçlendirme faaliyetleri
- Diğer (Yukarıda ayrılan bölümde belirtiniz).

II.4. Su kirliliğinin giderilmesinde/önlenmesinde il sınırları içerisinde karşılaşılan güçlükleri en önemliden az önemliye doğru numara vererek (1,2,3,...) işaretleyiniz.

II.4’de su kirliliğinin giderilmesinde/önlenmesinde il sınırları içerisinde karşılaşılan güçlüklerin önem sırasına göre en önemliden az önemliye doğru 1,2,3,... şeklinde numaralandırmanız istenmektedir. “Karşılaşılan güçlükler” altında belirtilen maddelerin hepsinin işaretlenmesi zorunlu olmayıp, ilinize uygun maddelerin numaralandırılması gerekmektedir.

KARŞILAŞILAN GÜÇLÜKLER	GEÇEN YILKİ ÖNEM SIRANIZ	BU YILKİ ÖNEM SIRANIZ*	ÖNEM SIRASINDA DEĞİŞİKLİK YAPTIYSANIZ SEBEBİNİ AÇIKLAYINIZ
a. Yeterli denetim yapılamaması			
b. Mali imkansızlıklar nedeniyle arıtma tesislerinin kurulamaması	1	1	
c. Kurumsal ve yasal eksiklikler			
d. Toplumda bilinç eksikliği	2	2	
e. Diğer (Belirtiniz).....			

*En önemliden az önemliye doğru 1,2,3,...şeklinde numaralandırınız. Seçeneklerin hepsinin numaralanması zorunlu olmayıp, ilinize uygun seçenekleri numaralandırınız.

BÖLÜM III. TOPRAK KİRLİLİĞİ

III.1. İlinizde toprak kirliliğine neden olan kaynakları önem sırasına göre rakam ile işaretleyerek* belirtiniz.

III.1’de, il sınırları içerisinde toprak kirliliğine neden olan kaynakların önem sırasına göre, en önemliden, az önemliye doğru, 1,2,3,4,... şeklinde numaralandırılması istenmektedir. Toprak kirliliğine neden olan kaynaklar altında belirtilen maddelerin hepsinin işaretlenmesi zorunlu olmayıp, ilinize uygun maddelerin numaralandırılması gerekmektedir.

Kirlenme Kaynağı	GEÇEN YILKİ ÖNEM SIRANIZ	BU YILKİ ÖNEM SIRANIZ*	ÖNEM SIRASINDA DEĞİŞİKLİK YAPTIYSANIZ SEBEBİNİ AÇIKLAYINIZ
a. Sanayi kaynaklı atık boşaltımı			
b. Madencilik atıkları	2	2	
c. Vahşi depolanan evsel katı atıklar	1	1	
d. Vahşi depolanan tehlikeli atıklar			
e. Plansız kentleşme	3	3	
f. Aşırı gübre kullanımı	5	5	
g. Aşırı tarım ilacı kullanımı	6	6	
h. Hayvancılık atıkları	4	4	
i. Diğer (Belirtiniz).....			

*En önemliden az önemliye doğru 1,2,3,4,... şeklinde numaralandırınız. Seçeneklerin hepsinin numaralanması zorunlu olmayıp, ilinize uygun seçenekleri numaralandırınız.

Kaynaklar:Çevre Şehircilik İl Müdürlüğü

III.2. Toprak kirliliğinin önlenmesi amacıyla il sınırları içerisinde, aşağıdaki tedbirlerden hangilerinin alındığını önem sırasına göre rakam* ile belirtiniz.

III.2’de, toprak kirliliğinin önlenmesi amacıyla il sınırları içerisinde belirtilen tedbirlerden hangileri alınıyor ise, bunların önem sırasına göre, en önemliden, az önemliye doğru, 1,2,3,4... şeklinde numaralandırılması istenmektedir. Maddelerin hepsinin işaretlenmesi zorunlu olmayıp, ilinize uygun maddelerin numaralandırılması gerekmektedir.

ALINAN TEDBİRLER	GEÇEN YILKI ÖNEM SIRANIZ	BU YILKI ÖNEM SIRANIZ *	ÖNEM SIRASINDA DEĞİŞİKLİK YAPTIYSANIZ SEBEBİNİ AÇIKLAYINIZ
a. Sanayi/Madencilik tesislerinin sıvı, katı ve gaz atıklarının mevzuata uygun olarak bertarafının sağlanması	1	1	
b. Kentleşmenin Çevre Düzeni Planlarına uygun olarak gerçekleştirilmesi		2	07/09/2012 tarihinde onaylanan “Mardin-Siirt-Batman-Şırnak-Hakkari Planlama Bölgesi 1/100.000 ölçekli Çevre Düzeni Planı Bakanlık Makamı’nın 21/02/2013 tarihli ve 2737 sayılı Olur’u ile 644 sayılı Çevre ve Şehircilik Bakanlığı’nın Teşkilat ve Görevleri Hakkında Kanun Hükmünde Kararname’nin 7. maddesi uyarınca onaylanmıştır.
c. Mevzuata uygun olarak gübreleme, ilaçlama ve sulamanın yapılması	3	3	
d. Erozyon mücadele çalışmaları			
e. Geri dönüşüm/yeniden kullanım uygulamaları			
f. Diğer (Belirtiniz).....			

*En önemliden az önemliye doğru 1,2,3,4,... şeklinde numaralandırınız. Seçeneklerin hepsinin numaralanması zorunlu olmayıp, ilinize uygun seçenekleri numaralandırınız.

BÖLÜM IV.ÖNCELİKLİ ÇEVRE SORUNLARI

IV.1. Aşağıdaki Konu Başlıklarını Dikkate Alarak, yıl sonu itibariyle, İl Sınırları İçinde Görülen Çevre Sorunlarını Önem ve Önceliklerine Göre Rakam (Önem sırasına göre en önemliden az önemliye doğru 1,2,3,4,5,..... şeklinde numaralandırınız) Vererek Sıralayınız. Tüm sorunları numaralandırmak zorunlu olmayıp, iliniz için geçerli olan sorunları öncelik sırasına göre numaralandırmanız yeterlidir.

IV.1'de, sıralanan çevre sorunları dikkate alınarak, yıl sonu itibariyle, il sınırlarınız içerisinde, görülen bu sorunların önem ve önceliklerine göre, en önemliden en az önemliye doğru 1,2,3,4,5.... şeklinde numaralandırılması istenmektedir. Tüm sorunları numaralandırmak zorunlu olmayıp, iliniz için geçerli olan sorunları öncelik sırasına göre numaralandırmanız yeterlidir. Ayrıca çizelgede yer alan her çevre sorunu için iliniz sınırları içinde geçerli olan nedenleri işaretleyiniz.

NOT: Ölçüm değerleri, göstergeler, her bölümün sonundaki sonuç ve değerlendirme kısımları, konularına göre şikayet sayısı, şikayetin ceza ile sonuçlanma oranı, konularına göre ceza sayısı, yapılan denetimler sonucu edinilen deneyimler vb. çevre sorunlarının hangi alanda yoğunlaştığı konusunda yol gösterici olabilir.

ÇEVRE SORUNLARI	GEÇEN YILKI ÖNEM SIRANIZ	BU YILKI ÖNEM SIRANIZ *	ÖNEM SIRASINDA DEĞİŞİKLİK YAPTIYSANIZ SEBEBİNİ AÇIKLAYINIZ
a. Hava kirliliği	1	1	
b. Su kirliliği	2	2	
c. Toprak kirliliği	3	3	
d. Atıklar	5	5	
e. Gürültü kirliliği	4	4	
f. Erozyon			
g. Doğal çevrenin tahribatı			
h. (Orman, Mera, Sulak alan, Kıyı, Biyolojik çeşitlilik ve habitat kaybı)			

*En önemliden az önemliye doğru 1,2,3,4,... şeklinde numaralandırınız. Seçeneklerin hepsinin numaralanması zorunlu olmayıp, ilinize uygun seçenekleri numaralandırınız.

IV.2. İl Sınırları İçerisinde IV.1’de Tespit Edilen Her Bir Öncelikli Çevre Sorunu ile İlgili Olarak; Yukarıda IV.1’de Belirlemiş Olduğunuz Öncelik Sırasına Göre;

IV.2’de, IV.1’de sıralanan her bir öncelikli çevre sorunları dikkate alınarak;

- a) Çevre sorununun nedenlerini,*
- b) Bu nedenlerde daha çok hangi faktör veya sektörlerin etkili olduğunu,*
- c) Çevreye vermiş olduğu olumsuz etkilerini*
- d) Bu sorunların giderilmesinde karşılaşılan güçlüklerini,*
- e) Bu sorunları gidermek amacıyla alınan, alınması planlanan veya alınması gereken tedbirlerin neler olduğunu,*
- f) Ayrıca bu başlık altında yer almasını istediğiniz diğer görüşlerinizi belirten bilgi notunu,*

sistematik ve yeterli seviyede açıklayınız.

I. ÖNCELİKLİ ÇEVRE SORUNU

HAVA KİRLİLİĞİ:

İlimizin tespit edilen çevre sorunlarının başında hava kirliliği gelmektedir. Batman İlinde hava kirliliğine neden olan etmenler; kış sezonunda ısınma amaçlı kullanılan yakıtlar, endüstriyel tesislerin şehir içinde kalması (Endüstride kullanılan yakıtların baca gazları, üretim sonucu havaya atılan artık maddeler) meteorolojik faktörler, (Şehrin çanak şeklinde olması, inverziyonlu günlerin çok olması durgun gün sayısı 200 gün ve hava karışım yüksekliğinin~4m), motorlu taşıtlar, anız yangınlarının bilinçsiz bir şekilde yakılmasıdır.

İlimizde bulunan ve yaptıkları iş münasebetiyle hava kirliliğine yol açtığı gözlenen başlıca tesisler aşağıda verilmiştir;

* TÜPRAŞ Rafinerisi, TPAO, Belediye asfalt Plenti, Karayolları asfalt Plenti, Asfalt Üretim tesisleri, Alçı Üretim Tesisleridir.

Batman eski ismiyle İluh küçük bir köy iken 1934’lerde Raman Dağında petrol bulunmasıyla ve 1954’de rafineri’nin kurulmasıyla hızla büyümüş ve gelişmiştir. Rafinerinin kurulduğu yıllarda rafineri yerleşim yeri o günün şartlarında oldukça uzak bir alana inşaa edilmiştir. Ancak insanların rafineri etrafında ve yakınında evler yaparak yerleşmeleri nedeniyle bugün Batman TÜPRAŞ rafinerisi şehir merkezinin orta yerinde kalmıştır. Buna bağlı olarak küçük sanayi kuruluşları ve imalathane, fuel-oil depolama tesisleri, asfalt üretim tesisleri, ipragaz dolun tesisi Petrol Ofisi gibi tesislerin yine şehrin içinde veya hemen yanında kurulmuş olması hava kirliliği başta olmak üzere koku ve görsel kirliliğe neden olmaktadır.

Petrol ve petrol türevlerinin taşınması, depolanması veya kaçak yollardan arıtılması sonucu ilimizde başta hava kirliliği olmak üzere pek çok yönden kirliliğe neden olmaktadır.

İlimizdeki depolama tesislerinde kaçak yollardan alınan fuel-oil ve mazotun karıştırılmasıyla değişik bazı özelliklere sahip yakıtlar elde edilmekte ve binalara satılmaktadır. Bu binalardan

kaynaklanan hava kirliliğine neden olmaktadır.

İlimizde motorlu taşıtlardan kaynaklanan hava kirliliği de oldukça önemli sayılabilecek seviyelere ulaşmıştır. Nüfus artışı ve gelir düzeyinin yükselmesine paralel olarak, sayısı hızla artan motorlu taşıtlardan çıkan egzoz gazları, hava kirliliğinde önemli bir faktör oluşturmaktadır. Havada bulunan kurşunun %95'inin araçlardan kaynaklandığı düşünüldüğünde araçlardan kaynaklanan hava kirliliğinin önemi bir kez daha anlaşılmış olacaktır.

Ayrıca kenar mahalleler denilen ve gelir düzeyleri oldukça düşük olan insanların kış mevsiminde yakacak olarak tezek, petrol, Şırnak kömürü, araba lastiği, yanık yağ v.s kullanmalarından kaynaklanan emisyonlar ilimizin hava kalitesini oldukça bozmakta, hatta insanların bu yüzden çeşitli hastalıklara yakalanmasına (Bunların başında üst solunum enfeksiyonu, solunum yetmezliği ve kalp krizi) sebep olmaktadır.

İlimizde çiftçilerin anız yakmasının en önemli iki nedeni olarak sürümün ve ekimin daha kolay yapılması ve tarladan yabancı ot ve zararlıların ortadan kaldırılması hedeflenmektedir. Ancak yakılan anızla birlikte çıkan duman hava kirliliğini artırmakta, atmosferdeki karbondioksit oranını yükseltmekte ve yol kenarında yakılan anızlar da karayollarında görüş mesafesini kısaltarak ölüme biten trafik kazalarına sebep olmaktadır.

16.02.2005 tarihinden itibaren ilimiz Hükümet Konağı otoparkında Hava Kirliliği Ölçüm İstasyonu kurulmuş olup SO₂(Kükürdioksit) ve PM10 (Partikül Madde) ölçümleri yapılmaktadır. Yapılan bu ölçümlerin sonuçları <http://www.csb.gov.tr/> ve www.havaizleme.com adreslerinden güncel olarak takibi yapılabilinmektedir.

II. ÖNCELİKLİ ÇEVRE SORUNU

SU KİRLİLİĞİ

Su Kirliliği Nedenleri:

- 1- Endüstriyel Kirlilik Kaynakları
- 2- Evsel Kirlilik Kaynakları
- 3- Tarımsal Kirlilik Kaynakları
- 4- Kentleşme
- 5- Nüfus artışı
- 6- Tarımsal mücadele ilaçları ve kimyasal gübreler.

İlimizdeki Su Kirliliğinde Sanayinin Sektörlere göre Dağılımı

TÜPRAŞ Rafinerisi, TPAO, Akaryakıt Depolama Tesisi, Petrol Şirketleri, Tekstil Sanayi, Kum Çakıl Ocakları, Gıda Sanayi, Kimya Sanayi, İnşaat Sanayi, Tuğla Sanayi, Mezbahane, hayvan çiftlikleri vs.'dir.

Bu sektörlerin meydana getirdiği su kirliliğine neden olan başlıca kirleticiler, endüstriyel ve evsel atıklar, kimyasal kirleticiler ve tarımda verimli arttırma amacıyla kullanılan doğal ve yapay maddelerdir. Tarım ilaçları, deterjanlar, maddecilikte kullanılan maddelerin asitli atıkları, radyoaktif atıklar bu kirleticilerden birkaçıdır. Bu atıklar, arttırılmadan su ortamlarına boşaltıldıklarında ya da bu atıklarla kirlenen topraklardan sulara taşındıkları zaman su kirliliğine neden olurlar.

İlimizde oluşan evsel ve endüstriyel atık suları arıtmak için Batman Belediyesine ait bir arıtma tesisi bulunmaktadır.

İlimizde OSB'ne ait Arıtma Tesisi 2012 yılında inşaat aşamasında olup 2013 yılında işletmeye alınacaktır.

Ayrıca TÜPRAŞ Rafinerisinin de hem endüstriyel hem de evsel atıksuyunu arıttığı bir atıksu arıtım tesisi bulunmaktadır. Arıtım tesisi faaliyette olup, tesisin proses akışı uygun özelliklere sahiptir. Tesis çıkış suyu kalitesi, doğrudan doğruya İluh Deresi'ne deşarj edilmeye uygundur. Yağ tutucu ve çöktürme tanklarındaki sıyrıcıların, yağın tesisin sonraki aşamalarına ulaşmasını engellemek amacıyla geliştirilmesi gibi bazı değişikliklerin yapılması zamanla uygulamaya konulacak bir işlem olacaktır.

Kanalizasyon şebekesine bağlı olmayan yerleşimler, ya fosseptik çukurları kullanmakta veya atıklarını doğrudan doğruya en yakın çukur veya dere yatağına deşarj etmektedir. Daha sonra bu çukurlara atılan herhangi bir katı atık ve yağ, gres ve ağır metal gibi diğer potansiyel zararlı atıkların yanı sıra kanalizasyon içinde su yolu olarak işlev görmektedir. Yerçekimi ve yerel topoğrafya sebebiyle, taşkın suları, bu deşarj sularını taşkın kanallarından kuyu alanlarına taşımaktadır. Bu atıklar daha sonra kuyu alanı civarındaki tarlaları ve sonrasında da bu kuyulardan temin edilen suları kirletmektedir. Yaz aylarında yerel çiftçiler İluh Deresi atıksularını, ekinlerini sulamak için kullanmakta ve bu ekinlerden aldıkları mahsulü de satmaktadırlar.

III. ÖNCELİKLİ ÇEVRE SORUNU

TOPRAK KİRLİLİĞİ

Toprak Kirliliği Nedenleri;

- 1- Endüstriyel Kirlilik Kaynakları
- 2- Evsel Kirlilik Kaynakları
- 3- Tarımsal Kirlilik Kaynakları
- 4- Kentleşme
- 5- Nüfus artışı
- 6- Tarımsal mücadele ilaçları ve kimyasal gübreler
- 7- Anız Yakma

İlimizde en önemli toprak kirliliğinin petrol arama ve üretme faaliyetleri, tanker kazaları, sabotaj vb. gibi nedenlerden dolayı oluşumu gözlenmektedir. Oluşan bu kirlilik taşıma lisansı almış araçlarla Çevre ve Şehircilik Bakanlığından bertaraf lisansı almış bertaraf tesislerinde giderilme yöntemi ile bertarafı sağlanmaktadır.

Anız yakmanın en önemli iki nedeni olarak sürümün ve ekimin daha kolay yapılması ve tarladan yabancı ot ve zararlıların ortadan kaldırılması hedeflenmektedir.

Tarla sürümünü kolaylaştırmak için başvuru anız yakma olayı çok önemli olumsuz etkileri de beraberinde getirmektedir. Anız yakıldığında tarlanın yüzeyi tümüyle yandığı için burada bitkiler de dahil hiçbir canlı kalmamakta, yangın tarlalar arasında ve çevresinde ekilmemiş alanlara da taşmakta, buradaki bitkiler de yanmakta, hatta çalı ve ağaçlar yandığı gibi, yer yer telefon ve elektrik direkleri de bu yangınlardan etkilenmektedir.

Yangınla; böcekler, kuşlar, sürüngenler, vahşi, ya da av hayvanlar gibi toprak üstü canlıları zarar gördüğü gibi bunlar kadar da toprağın içindeki canlılar açısından kayıplar daha da önemlidir Çünkü mikroorganizmalar toprağın şekillenmesinin en önemli unsurlardan biri olup toprağın kimyasal yapısını ve fiziksel durumunu doğrudan değiştiren canlılardır. Bunlara solucanlar, kurtçuklar gibi canlılar da eklenebilir. Özellikle anız yakmadan tarla içerisine yuva yapmış böceklerin yuvaları, yuvalardaki yumurta, larva, pupa ve erginlerle birlikte yanmaktadır. Böylece bu bölgelerde bazı arı türlerinin ortadan kalktığı tespit edilmiştir. Bal arıları kadar, haşere avcılarını, toprakta organik maddeyi humusa çeviren mikroorganizmalar da önemli zarar görmektedir.

Yangınlar daha öncede ifade edildiği gibi toprağın doku, mikroorganizmaları, nemlilik derecesini önemli ölçüde düşürerek kolayca agregatların çözülmesine su ve rüzgar erozyonuna daha dirençsiz hale gelmesine neden olmaktadır. Toprağı su ve rüzgar erozyonuna karşı koruyan bitki kök ve saplarının yakılması erozyon şiddetini daha da artırmaktadır. Çünkü toprağın aşınmasına karşı kalkan vazifesi gören anız yakılarak yok edilmektedir. Ayrıca % 76 gibi Büyük bir bölümünde inorganik madde içeriğinin % 2 gibi düşük değer gösterdiği ülkemiz toprakları için hiçbir şekilde değerlendirilmese bile 6 milyon tonluk organik madde kül edilmekte rüzgarla savrulup gitmektedir. Buğdayın hasadından sonra yakılmadan gölge tavında sürüm yapılmış parselde, yıllık ortalama toprak kaybı 116 kg/da'dan, hasattan sonra anızı yakılmış, hemen sürülmüş parselde yıllık ortalama 273 kg/da'a yükseldiği tespit edilmiştir.

Beşeri faaliyetlerle ilgili zararlar da çok çeşitli şekilde ortaya çıkmaktadır. Yerleşmeler, Tarım alanları, ulaşım sistemleri, haberleşme ve elektrik ağları gibi. Otlatma alanlarının yok olması, kümes hayvancılığı beslenmesinde otlak, hasat kaybı, artık dane ve yem kayıpları gibi belirlemek mümkündür.

Gerçekten de yapılan araştırmalar yakılan hububat tarlalarının dekardan ortalama 150-200 kg/da sap verdiği düşünülürse % 30 hububat alanlarının yakılmasıyla her yıl 6-8 milyon ton anızın yani kağıt hammaddesinin yakılması anlamına gelmektedir.

Tarım alanları anız yangınlarıyla doğrudan tehlike altındaki alanlardır. Özellikle yangınlar henüz hasat edilmeyen önemli tahıl alanlarının ve ürünün yok olmasına yol açmaktadır. Ayrıca harman ve tınaz halindeki ürünler de bazen yangınlarda kurtarılamayarak kaybedilmektedir. Bu, ekonomik kayıplara bazen iş makineleri de dahil olmaktadır. Toprak bünyesindeki organik unsurların kaybedilmesi ve verimsizliğe yol açılması daha önemli bir kayıp olarak nitelendirilmektedir.

İlimiz topraklarında ekonomik özelliklerden dolayı ve yeteri kadar suni gübre kullanılmamasından ötürü toprağa zarar verecek büyük bir kimyasal kirlenme veya çoraklaşma tespit edilmemiştir. Bölgemizde ve ilimizde hayvancılığının yaygın olması münasebetiyle çiftçilerin topraklarına attıkları yanmış hayvan gübreleri ve mercimek-buğday münavebe sistemleri gibi toprağı destekleyici-besleyici etkenler toprak yapısını güçlendirmektedir.

İlimizde nüfus artışı ve doğurduğu hızlı kentleşme, tüm dünyada olduğu gibi toprak kirliliği üzerinde olumsuz etkiler yapmaktadır. Katı atıkların ve çöplerin, kaynağında ayrı toplanması, taşınması, geri kazanılması ve bertarafı Batman'ın öncelikle çözülmesi gereken çevre sorunlarından biridir. Batman'da katı atıklar; İlimizde atıklar Raman Katı Atık Sahasında düzensiz (vahşi) olarak depolanmaktadır. Bugünkü durumda yapılan gelişigüzel depolama, insan ve çevre sağlığı açısından büyük riskler taşımaktadır. Görüntü kirliliğine, hastalık yapıcı ve taşıyıcı organizmaların oluşumuna, su ve toprak kirliliğine neden olmaktadır.

Avrupa Birliği Katılım Öncesi Mali İşbirliği Programı kapsamında yürütülen "Batman Katı Atık Projesi" nin Avrupa Komisyonu değerlendirme süreci devam etmektedir. Değerlendirme süreci tamamlandıktan sonra ihale ve inşaat süreci başlatılacaktır. Düzenli Eysel Katı Atık Depolama sahası ile ilgili çalışmalar yapılmakta olup Batman (Merkez), Kozluk, Gercüş, Beşiri, Sason, Hasankeyf, Balpınar, İkiöprü, Bekirhan belediyelerinden oluşan Batman Katı Atık Tesisleri Yapma ve İşletme Birliği kurulmuştur.

İl Müdürlüğümüz, Gıda, Tarım ve Hayvancılık İl Müdürlüğü, Sağlık İl Müdürlüğü, Valilik ve Belediye ilgili personelleri tarafından ticari ve endüstriyel atıklar, evsel atıklar, aşırı gübreleme, tarım ilaçları ve pestisitler, erozyon ve anız yakılması gibi konularda çalışmalar yapılmakta olup, bu konular aynı zamanda görsel ve yazılı medya ile vatandaşların katılımı sağlanmaktadır.

IV. ÖNCELİKLİ ÇEVRE SORUNU

GÜRÜLTÜ KİRLİLİĞİ

İlimizde Gürültü Kirliliğinin nedenleri

- 1- Sanayi, Tesis, İşyeri vs.
- 2- Eğlence Yerlerinden Kaynaklanan Gürültü Kirliliği
- 3- Motorlu Taşıtlardan Kaynaklanan

İl Müdürlüğümüze ağırlıklı olarak eğlence yerleri, şantiye, sanayi, işyerlerinin soğutucuları, jeneratör, makine kaynak işleri ile ilgili gürültü şikayetleri intikal etmektedir.

Özellikle canlı müzik ve eğlence yerlerinin, 2011/11 Sayılı Eğlence Yerlerinden Kaynaklanan Çevresel Gürültünün Kontrolü Genelge gereği Canlı Müzik ve Eğlence Yerlerinin 14/07/2005 tarih ve 2005/9207 sayılı Bakanlar Kurulu Kararı ile yürürlüğe konulan İşyeri ve Açma ve Çalışma Ruhsatlarına İlişkin Yönetmelik hükümlerine göre canlı müzik izni alması ve Çevresel Gürültü Seviyesi Ölçüm Raporunun Genelgeye istinaden Gürültü konusunda yeterlilik almış firmalar tarafından hazırlanarak İl Müdürlüğümüze sunulması gerekmektedir. Bu kapsamda gerekli yazışma ve denetimler yapılmıştır. Bunun yanı sıra 20.12.2004 tarihi itibari ile İl Müdürlüğüne alınan Gürültü Ölçüm Cihazı ile çeşitli işyerleri ve tesislerin elektrik jeneratörü ve soğutma fanları ile ilgili müdürlüğe gelen şikayetler doğrultusunda gürültü ölçümleri yapılarak, mevzuat çerçevesinde gerekli gürültü tedbirleri almak için çalışmalar yapılmaktadır. Gürültü yönetmeliği çerçevesinde Batman Belediyesinin gürültü yetkisi almak için, Çevre Denetim Biriminin kurulması çalışmaları devam etmektedir.

İl bazında 2012 yılı içerisinde İl Müdürlüğümüze 2012 yılında eğlence yerleri ile ilgili 2, şantiye ile ilgili 1, sanayi ile ilgili 1, işyeri ile ilgili 1, işyerlerinin soğutucuları ile ilgili 1, jeneratör ile ilgili 4, makine kaynak işleri ile ilgili 1 adet gürültü şikayeti intikal etmiştir. İl Müdürlüğümüze intikal eden şikayet ile ilgili olarak ilgili mevzuatlar kapsamında gerekli önlemlerin alınması sağlanmıştır. Ayrıca İşyeri Açma ve Çalıştırma Ruhsatı olmayan yerler ile ilgili olarak ilgili makamlar tarafından işyerlerinin faaliyeti durdurulmuştur.

Ayrıca İlimizde motorlu taşıtlardan kaynaklanan hava kirliliği de oldukça önemli sayılabilecek seviyelere ulaşmıştır. Nüfus artışı ve gelir düzeyinin yükselmesine paralel olarak, sayısı hızla artan motorlu taşıtlardan çıkan egzoz gazları, hava kirliliğinde önemli bir faktör oluşturmaktadır. Havada bulunan kurşunun % 95' inin araçlardan kaynaklandığı düşünüldüğünde araçlardan kaynaklanan hava kirliliğinin önemi bir kez daha anlaşılmış olacaktır.

İl merkezinde özellikle trafik yoğunluğunun fazla olduğu cadde ve kavşaklarda, gürültü kirliliği gözlenmektedir. Yeni yerleşim alanlarında bazı tedbirler alınarak bahçe ve kaldırım alanlarının fazlalığı ile, gürültünün etkisi azda olsa azaltılmaktadır. İlimiz sınırları içinde bulunan birçok iş yerinde gürültü seviyesinin yüksek olduğu gözlenmiştir. Bu seviyedeki gürültüye maruz kalan kişilerde zamanla sağlık açısından bir takım bozukluklar meydana gelebileceğinden, gürültü seviyesini düşürmek için bir takım önlemler alınması gerekmektedir.

İlimizde gürültü kirliliğinin diğer bir kaynağı da; özellikle susturucu takılmayan motosikletlerden yayılan, insanı ruhen, zihnen ve bedenen rahatsız eden gürültüdür. Yine bu konuda başta İl Emniyet Müdürlüğü (Trafik Şubesi) olmak üzere Belediye tarafından gerekli bazı önlemler alınmalıdır. Özellikle taşımacı esnaflık yapan kişilerin araçlarına taktıkları megafonlarla insanları rahatsız edecek kadar yüksek sesle çıkardıkları gürültü ayrı bir kirlilik kaynağıdır. Yüksek gürültü sonucu yüzyılın en büyük ve tedavisi en zor rahatsızlıklarından biri olan stres faktörü ortaya çıkmaktadır.

İlimizde karayolu ve demiryolu kenarlarında mevcut gürültü etkisini azaltmak üzere plantasyon veya benzeri herhangi bir tür tedbir alınmamış ve buralarda gürültü düzeyleri ile ilgili herhangi bir çalışma, gürültü ölçüm cihazı eksikliği nedeniyle yapılamamıştır.

Şehir içi ve mahalle aralarında sanatlarını icra ederek, para kazanan işyerleri etraflarını yapmış oldukları işin özelliğine göre rahatsız ettiklerini bildiklerinden dolayı bu durumu ancak gürültünün azaltılmasına yönelik küçük, kolay ve masraflı olmayan tedbirlerle düzeltmeye çalışmaktadırlar.

Ancak İlimizin henüz küçük bir kasaba hatta köy olduğu zamanlarda yapılan ve o günün şartlarında yer seçimleri uygun olarak düşünülerek çok büyük masraflarla yurt ekonomisine kazandırılan TPAO, TÜPRAŞ, TPIC ve İpragaz Dolum Tesisleri v.s günümüz koşullarında şehir merkezine çok yakın bir durumda kalmışlardır. Bu tesislere ait her türlü mekanik araç, donanım ve taşıtlardan kaynaklanan gürültü mevcut olup, zaman içinde yapılan bazı düzeltmelere rağmen sonuçta bir gürültü mevcudiyeti bulunmaktadır. Gelişen teknolojinin bir artığı olarak kabul edilen gürültünün önlenmesi, yaptığı olumsuz etkilerin kabul edilebilecek sınırlara indirgenmesi yine ancak gelişmiş teknoloji sayesinde mümkündür.

İlimizdeki inşaat, hafriyat gürültüsü sürekli olmadığından çevreye olan etkisi diğer gürültülere göre daha az rahatsız edicidir. İnşaat gürültüsünün minimum seviyeye indirilmesi için gerekli denetim ve çalışmalar yapılmaktadır.

Binaların yola uzaklığı ve yola göre yüksekliği gürültüden etkilenmesini değiştirebilmektedir. Binaların duvar özellikleri, çift cam gibi teknik özellikler gürültüyü en az 30 dB(A) azaltmaktadır.

Yol ile bina arasında yaprak dökmeyen en az 30 metre genişliğinde bir ağaçlık alan bulunması, trafik gürültüsünün evlere ulaşmaması açısından çok yararlı önlem oluşturmaktadır. Ayrıca, termik santral baca gazı filtre artığı ile gübre fabrikalarının yan çıktısı kireç taşı ve cipsten imal edilebilen panellerin yol kenarlarında kullanılması ile "ses bariyeri" uygulaması yapılabilir. Yol kenarlarına konulan perdeler ve engeller ile gürültü önemli ölçüde azaltılabilir.

Gürültünün fiziksel çevre üzerine olan etkilerinin azaltılması amacıyla, öncelikle şehir planlamalarında arazi kullanım birimlerinin gürültüye duyarlılıklarının incelenmesi ve buna göre yerleşim kararlarının alınması daha akılcı bir yoldur. Gürültüden en fazla etkilenen kullanım alanları için kentin sakin ve sessiz yerlerinin seçimi ve bunların gelecek kuşaklar için aynı titizlikle korunması zorunluluğu vardır.

Ülkemizde ve dolayısıyla İlimizde de etkin bir uygulama ve denetim yapılamamaktadır. Bu konuda başta yerel yönetimler ve ilgili kurumlar gerekli çalışmalara başlamalıdır. Bu anlamda gürültü sorunu olduğunda ne yapılması ve hangi kurumlara başvurulması konusunda kitapçıklar, konferanslar, eğitim programları görsel ve yazılı medya kullanılarak vatandaşlar bilgilendirilmelidir.

V. KİRLİLİĞİ ÖNCELİKLİ ÇEVRE SORUNU

ATIKLAR:

Atıkların oluşma nedenleri;

- Endüstriyel Nitelikli Atıklar
- Eysel Nitelikli Atıklardır.

İlimizde sanayi yatırımlarının artması, fabrikaların kurulması, tarımın makineleştirilerek üretimin artırılması ve tüm bunların sonucu olarak da kırsal kesimlerden Batman İline göçün başlaması ile beraber il nüfusu hızla artmaya başlamıştır.

Şehrimize yoğun göçün olması, çarpık ve plansız bir kentleşmeyi beraberinde getirmiştir. İlimizin geniş bir istihdam alanına sahip olması nedeni ile yakın illerin, kırsal alanlarından ekonomik nedenlerle göç edenler ilimize göç eden nüfusun içinde, önemli bir yere sahiptir. Yapılaşmanın ve kentleşmenin planlı ve sistematik olmamasından dolayı alt yapının da mevcut haliyle yetersiz kaldığı gözlenmiştir. Yine yoğun göç beraberinde her türlü atık sorunu da yaratmıştır. Bu konuda Belediye Temizlik İşleri Müdürlüğü ve Müdürlüğümüzün almış olduğu önlemler ile kirlilik kontrol altına alınmaya çalışılmaktadır.

Katı atıkların ve çöplerin, kaynağında ayrı toplanması, taşınması, geri kazanılması ve bertarafı Batman'ın öncelikle çözülmesi gereken çevre sorunlarından biridir. Batman'da katı atıklar; İlimizde atıklar Raman Katı Atık Sahasında düzensiz (vahşi) olarak depolanmaktadır. İlimizde konut, işyerleri, kurum ve kuruluşlarda toplanan çöpler, çöp arabaları vasıtası ile Raman Dağı'nda bulunan çöp toplama yerlerinde toplanmakta ve katmanlar şeklinde sıkıştırılmaktadır. Bu atıkların atık hali başlangıcından, toplanma, uzaklaştırılma ve depolanması sonuna kadar kontrolünün, çevreye verdiği zararlar ile birlikte birey ve toplum açısından da dikkatle incelenmesi zaruriyet arz etmektedir. Bugünkü durumda yapılan gelişigüzel depolama, insan ve çevre sağlığı açısından büyük riskler taşımaktadır. Görüntü kirliliğine, hastalık yapıcı ve taşıyıcı organizmaların oluşumuna, su ve toprak kirliliğine neden olmaktadır.

Avrupa Birliği Katılım Öncesi Mali İşbirliği Programı kapsamında yürütülen "Batman Katı Atık Projesi" nin Avrupa Komisyonu değerlendirme süreci devam etmektedir. Değerlendirme süreci tamamlandıktan sonra ihale ve inşaat süreci başlatılacaktır. Düzenli Eysel Katı Atık Depolama sahası ile ilgili çalışmalar yapılmakta olup Batman (Merkez), Kozluk, Gercüş, Beşiri, Sason, Hasankeyf, Balpınar, İki köprü, Bekirhan belediyelerinden oluşan Batman Katı Atık Tesisleri Yapma ve İşletme Birliği kurulmuştur.

İlimizde hafriyat toprağı, inşaat ve yıkıntı atıkları Batman Belediyesi tarafından Ahmet Necdet Sezer Bulvarı Siirt Yolu Kavşağında bulunan sahaya (Eski Çöp Döküm Sahası) gönderilmektedir. Ancak hafriyat atık depolama sahası kapasitesini doldurduğundan sahaya atık kabul edilememektedir.

Ancak İlimiz mücavir alan sınırları dışında hafriyat sahası bulunmaması, Batman Belediyesinin

hafriyat sahasının kapasitesini doldurması ve mücavir alan içinde saha bulunamaması nedeni ile mücavir alan dışında kalan ve Batman Çayı Islah Projesi ile tescil harici kalan alanlarla ilgili olarak İl Müdürlüğümüz koordinasyonunda hafriyat sahası belirleme çalışmaları devam etmektedir.

İlimizde 2012 yılında Çevre ve Şehircilik Bakanlığı Atık Ambalaj Sisteminde kayıtlı toplam 29 işletmeci bulunmaktadır. 2012 yılında toplam 456712 kg ambalaj piyasaya sürülmüştür.

İlimizde zamana bağlı olarak artan bir sanayi artışı mevcuttur. Şehirde en önemli sanayi sektörü petrol arama ve rafinasyondur. 2012 yılında 1942028 ton atık geri dönüşüm/bertaraf tesislerine gönderilmiştir.

İlde sterilizasyon tesisi bulunmadığı için “Tıbbi Atıkların Kontrolü Yönetmelik” kapsamında Mülga Çevre ve Orman Bakanlığını 05.11.2010 tarih ve 18729 sayılı 2010/17 Genelgesi kapsamında Batman Belediyesi Van İlindeki sterilizasyon tesisiyle protokol imzalamış bulunmaktadır.

İlimizde bitkisel Atık yağ geri kazanım tesisi ve geçici depolama alanı ve taşıma lisansı alan firma bulunmamaktadır. İlimizde 2009-2012 Yılları Arasında Bitkisel Atık Yağ Taşıma Lisanslı Araç bulunmamaktadır. İlimizde bitkisel Atık yağ geri kazanım tesisi ve geçici depolama alanı ve taşıma lisansı alan firma bulunmamaktadır. Bitkisel Atık Yağlar İçin Geçici Depolama İzni Verilen Depo bulunmamaktadır. Bitkisel atık yağ Bakanlığımız tarafından lisanslandırılmış toplayıcı firmalar tarafından alınarak geri kazanım tesislerine gönderilmektedir. Ayrıca İl sınırları içerisinde, bu tür atıkların geri kazanımı ile ilgili bilgilendirme ve bilinçlendirme çalışmaları devam etmekte olup geri kazanım miktarı oluşan düzeyin oldukça altındadır.

İlimizde mevcut tesislerden oluşan Atık Motor Yağları bertaraf/geri kazanıma gönderilmektedir. İlimizde Atık yağ geri kazanım tesisi yoktur

Atık Pil ve Akümülatörlerin Kontrolü Yönetmeliğinin 12.maddesi kapsamında (Akümülatör Ürünlerinin Dağıtımını ve Satışını Yapan İşletmeler ve Araç Bakım-Onarım Yerleri) 2 firmaya izin verilmiştir. İlimizde Yıllar İtibariyle (2008, 2009, 2010, 2011, 2012) Atık Akü Taşıma Lisanslı Araç bulunmamaktadır

İlimizde “Poliklorlu Bifenillerin (PCB) ve Poliklorlu Terfenillerin (PCT) Kontrolü Hakkında Yönetmelik” kapsamında PCB ve PCB içeren madde ve ekipmanların bertarafını sağlamak amacıyla faaliyet gösteren lisanslı tesis bulunmamaktadır.

İlimizde ek yakıt olarak ÖTL kullanan tesis bulunmamaktadır. 2012 yılında İlimizde 4 kg ömrünü tamamlamış lastik toplanmış olup, Bakanlığımız tarafından lisanslandırılmış geri kazanım tesislerine gönderilmiştir.

İlimizde Belediye tarafından oluşturulan Atık Elektrikli ve Elektronik Eşya (AEEE) Getirme Merkezi, AEEE’lerin toplanması amacıyla oluşturulan Aktarma Merkezi, AEEE İşleme Tesisi

bulunmamaktadır. İlimizde AEEE yönetmeliği kapsamında herhangi bir çalışma yapılmamıştır.

İlimizde ÖTA Geçici Depolama Alanı ve ÖTA İşleme Tesisi bulunmamakta olup 6 adet ÖTA teslim yeri bulunmaktadır.

İlimizde hurda metal (demir, bakır, çinko, alüminyum vs.) toplayan ve tehlikesiz atık toplama-ayırma belgesi alan bir firma bulunmakta olup tehlikesiz atıklar konusunda çevre izin ve lisansı alan tesis ise bulunmamaktadır.

İlimizde bir adet dökümhane tesisi bulunmaktadır. Tesis Pik, Çelik, Metal ve Döküm İmalatı konusunda faaliyet göstermektedir. Tesiste bulunan indüksiyon ocaklarında elektrik enerjisi kullanıldığından kül ve curüf vb. atıklar oluşmamaktadır.

İlimizde kömürle çalışan termik santral mevcut değildir.

İlimizde petrolün aranması, çıkarılması, işlenmesi gibi faaliyetlerden kaynaklı yağ içeren sondaj çamurları ve atıkları oluşmaktadır. Oluşan sondaj çamurları geçici depolanarak Bakanlığımız tarafından yetkilendirilmiş Bertaraf/geri dönüşüm tesislerine gönderilmektedir.

Maden kazılarından kaynaklanan atıklar, Metalik Minerallerin Fiziki ve Kimyasal Olarak İşlenmesinden Kaynaklanan Atıklar, Metalik Olmayan Minerallerin Fiziki ve Kimyasal İşlemlerinden Kaynaklanan Atıklar hakkında herhangi bir çalışma verisi bulunmamaktadır. İlimizde maden zenginleştirme tesisi bulunmamaktadır.

KAYNAKLAR

Batman Valiliği Sosyal ve Dayanışma Vakfı Başkanlığı

Batman Belediyesi

Batman İl Emniyet Müdürlüğü

Egzoz Emisyon Ölçüm Yetki Belgesi Alan Yetkili Servisler

Siirt Batman Doğal Gaz Dağıtım A.Ş (SİBADAŞ)

Devlet Su İşleri Diyarbakır 10. Bölge Müdürlüğü (Diyarbakır)

Gıda, Tarım ve Hayvancılık İl Müdürlüğü (Batman)

Türkiye İstatistik Kurumu (TUIK) Siirt Bölge Müdürlüğü

Batman Organize Sanayi Bölgesi (OSB)

Batman Çevre ve Şehircilik İl Müdürlüğü Envanter Verileri

Batman Çevre ve Şehircilik İl Müdürlüğü 2011 Yılı Çevre Durum Raporu

www.havaizleme.gov.tr

<http://izinlisans.cevre.gov.tr/>

Google Earth

(Tablolar 2012 yılında Çevre ve Şehircilik İl Müdürlüğümüze gönderilen verilere göre hazırlanmıştır.)

TEŞEKKÜR EDERİZ...